

Vorwort!

Mit der gegenständlichen Analyse des von der Statistik Austria geführten bevölkerungsstatistischen Systems (POPREG) auf Basis des Zentralen Melderegisters (ZMR) durch DI Sigrid Kern wurde die Vielfalt der Bevölkerungsentwicklungen in der Steiermark deutlich. Vor allem aber wurde Klarheit in die Entwicklungsbrüche rund um das Volkszählungsergebnis 2001, die durch keine realen Ereignisse erklärbar sind, gebracht. Als „Hauptstörfaktor“ kristallisiert sich immer mehr eine Untererfassung bei der Volkszählung 2001 in der Landeshauptstadt Graz heraus, wodurch leider ein Volkszählungsergebnis zustande kam, welches der gesamten Steiermark und nicht nur Graz Einbußen über den Finanzausgleich bescherte.

Es zeigte sich vor allem, dass dort wo prosperierende Wirtschaftsstandorte gegeben sind, Bevölkerungszuwächse auch über die Binnenwanderung zu erzielen sind.

Diese detaillierte Auswertung ist eine Grundlage, die für viele weitere Auswertungen und Planungen herangezogen werden kann.

Graz, im Oktober 2005

W. Hofrat Dr. Ernst Burger
Landesstatistiker

AU ISSN 0039-1093

Eigentümer, Herausgeber, Verleger:

Amt der Steiermärkischen Landesregierung, Fachabteilung 1C - Landesstatistik

Redaktion: W. Hofrat Dr. Ernst Burger, Tel.: 0316/877-2666, FAX: 0316/877-2294, E-mail: landesstatistik@stmk.gv.at

Preis pro Exemplar: 6,- €+ Versandkosten

Druck: Landesdruckerei und Abteilung 2 - Zentralkanzlei

Alle: 8010 Graz-Burg, Hofgasse 15

INHALTSVERZEICHNIS

1. VORBEMERKUNG	7
2. HAUPTERGEBNISSE	8
3. STEIERMARK.....	9
4. BEZIRKE.....	10
5. GEMEINDEN.....	18
6. GEMEINDERANGTABELLEN	20
7. LITERATUR	33
8. DATEN.....	33
 TABELLENANHANG	 35
VERZEICHNIS	
Berichte aus der Publikationsreihe „Steirische Statistiken“ seit 1980.....	106

ÜBERSICHTSVERZEICHNIS

Übersicht 1: Vergleich der Bevölkerungsstände 1.1.2001 (Einwohnererhebung) und 15.1.2001 (Volkszählung).....	11
Übersicht 2: Bevölkerung nach steirischen Bezirken 1.1.2005	11
Übersicht 3: Bevölkerungsstände und deren Veränderung in Prozent.....	12
Übersicht 4: Inländische Bevölkerung und Veränderung in Prozent.....	13
Übersicht 5: Ausländische Bevölkerung und Veränderung in Prozent.....	14
Übersicht 6: Anteil inländischer und ausländischer Bevölkerung nach Bezirk.....	14
Übersicht 7: Ausländische Wohnbevölkerung nach ausgewählten Staatenangehörigkeiten und Bezirk 1.1.2005	16
Übersicht 8: Prozentuelle Verteilung der ausländischen Wohnbevölkerung nach ausgewählten Staatenangehörigkeiten in den steirischen Bezirken 1.1.2005.....	16
Übersicht 9: Geburtenbilanz und errechnete Wanderungsbilanz 2004 absolut und auf 1.000 Einwohner standardisiert.....	17
Übersicht 10: Verteilung der Bevölkerung auf die Gemeinden.....	19
Übersicht 11: Die größten zehn steirischen Gemeinden am 1.1.2005	21
Übersicht 12: Die kleinsten zehn steirischen Gemeinden am 1.1.2005	21
Übersicht 13: Bevölkerungszunahmen 2004.....	22
Übersicht 14: Bevölkerungszunahmen seit 2001	22
Übersicht 15: Bevölkerungsrückgänge 2004	23
Übersicht 16: Bevölkerungsrückgänge seit 2001	24
Übersicht 17: Ausländeranteil in den steirischen Bezirken am 1.1.2005	26
Übersicht 18: Inländerzuwächse 2004	27
Übersicht 19: Inländerzuwächse seit 2001	27
Übersicht 20: Bevölkerungsrückgänge 2004 - Inländer.....	28
Übersicht 21: Bevölkerungsrückgänge seit 2001 - Inländer	29
Übersicht 22: Zuwanderungsgewinne 2004.....	29
Übersicht 23: Wanderungsverluste 2004	30
Übersicht 24: Geburtenüberschüsse 2004.....	31
Übersicht 25: Geburtendefizite 2004	31

ABBILDUNGSVERZEICHNIS

Abbildung 1: Ausländer in der Steiermark nach ausgewählter Staatenangehörigkeit 1.1.2005	10
Abbildung 2: Die relative Bevölkerungsveränderung in den steirischen Bezirken nach den Komponenten	18
Abbildung 3: Prozentuelle Bevölkerungsveränderung in den steirischen Gemeinden 2004... 25	
Abbildung 4: Prozentuelle Bevölkerungsveränderung in den steirischen Gemeinden seit der Volkszählung 2001.....	25
Abbildung 5: Die Bevölkerungsveränderung in den steirischen Gemeinden nach ihren Komponenten im Jahr 2004	33

STEIERMARK

Bevölkerungsstand 1.1.2005

S. Kern

1. Vorbemerkung

Nach der Volkszählung 2001 wurde von Statistik Austria ein bevölkerungsstatistisches System (POPREG) auf Basis des Zentralen Melderegisters (ZMR) aufgebaut, das ab 2002 die Bevölkerungsstände nach Alter, Geschlecht und Staatsangehörigkeit bis auf die kleinste administrative Gebietseinheit zur Verfügung stellt und somit die frühere Form der Einwohnererhebung ablöst. Daher muss der zukünftige Bevölkerungsbestand nicht mehr geschätzt bzw. fortgeschrieben werden. Durch dieses neue System lassen sich eine Reihe von Vorteilen ableiten wie zum Beispiel eine bessere Aktualität, sowie eine tiefe regionale Gliederung der Bevölkerungszahl, die sonst nur zu den Volkszählungszeitpunkten gewährt war.

Dennoch muss man sich den aus der Umstellungsphase zwischen dem alten und dem neuen System resultierenden Problemen bewusst sein. Leider ließ sich bei diesem Übergang ein Bruch in den Zeitreihen, der schließlich sogar zur Revidierung von bevölkerungsbezogenen demografischen Maßzahlen führte (siehe [1]), nicht vermeiden.

In dieser Publikation beschäftigen wir uns mit der Veränderung der Bevölkerung seit der Volkszählung 2001 sowie mit der Veränderung zum 1.1. des Vorjahres auf Basis des POPREGs. Wie in den letzten Publikationen zum Thema Bevölkerungsstand werden wir die Analyse bis auf die Gemeindeebene durchführen. Dabei werden wir auf bemerkenswerte Abweichungen einen genaueren Blick werfen, insbesondere auf jene zwischen dem Bevölkerungsstand vom 1.1.2001 (die Einwohnererhebung) und dem der Volkszählung 2001.

Ebenfalls werden wir in Verbindung mit den Geburtenbilanzen des Jahres 2004 auch die errechneten Wanderungsbilanzen auf Bezirks- und Gemeindeebene ausweisen. Die Ergebnisse stimmen zwar nicht zur Gänze mit der Wanderungsstatistik der Statistik Austria überein, da es sich bei der hier errechneten Wanderungsbilanz sozusagen um eine Restgröße aus Geburtenbilanz 2004 und Bevölkerungsveränderung 2004, berechnet als Differenz der Bevölkerungsstände vom 1.1.2004 und 1.1.2005, handelt. Trotzdem geben die vorliegenden Ergebnisse gute und vor allem aktuelle Einblicke in das regionale Wanderungsverhalten.

2. Hauptergebnisse

- ❖ Zum 1.1.2005 betrug die **Einwohnerzahl** der **Steiermark 1.197.527**, das sind um genau 5.513 oder 0,5 % mehr als zum 1.1 des Vorjahres. Dieses Plus setzte sich zusammen aus einer im Vergleich zum Vorjahr zwar etwas verbesserten, aber immer noch stark negativen Geburtenbilanz (-1.020) und einer als Restgröße errechneten, diesmal deutlich positiven Wanderungsbilanz (+6.533).
- ❖ Seit der letzten **Volkszählung (15.5.2001)** konnte die Steiermark einen starken **Anstieg von 1,2%** verbuchen. Während im Vergleich zur letzten Einwohnererhebung (1.1.2001) die Zahl der Steirer und Steirerinnen noch um 4.786 bzw. 0,4% geringer ist.
- ❖ Sechs der 17 steirischen Bezirke haben im Jahr 2004 an Bevölkerung zugenommen, wobei **Graz** mit 2,0% an erster Stelle liegt, gefolgt von Graz-Umgebung (+1,3%) und Weiz (+0,5%).
- ❖ Den größten Bevölkerungsrückgang musste **Leoben** mit Minus 0,7% hinnehmen, gefolgt von Murau (-0,6%) und Radkersburg (-0,5%).
- ❖ Bei regionaler Betrachtung lässt sich feststellen, dass es in 286 der 543 in 2004 bestehenden Gemeinden zu einer **Bevölkerungszunahme** bzw. zu einem Bevölkerungsgleichstand (19) kam. Größtenteils liegen diese Gemeinden in den Bezirken Graz, Graz-Umgebung, Weiz, Hartberg, Feldbach und Leibnitz, aber auch einige Gemeinden in Bezirk Liezen konnten ihren Bevölkerungsstand leicht erhöhen.
- ❖ In den restlichen Gemeinden hingegen kam es zu einem **Bevölkerungsrückgang**. Starke Rückgänge sowohl über die negative Geburten- als auch über die errechnete negative Wanderungsbilanz waren vermehrt im Bezirk Radkersburg sowie in der Obersteiermark, insbesondere in den Bezirken Leoben, Bruck an der Mur und Mürzzuschlag anzutreffen.
- ❖ Die **Zahl der Ausländer** ist im Vergleich zum Vorjahr um 3.098 bzw. 4,9% gestiegen, womit der Ausländerteil nun 5,5% der Wohnbevölkerung beträgt.
- ❖ Rund **38,0% der Ausländer** stammen aus den **Staaten des ehemaligen Jugoslawiens**.

3. Steiermark

Zum 1.1.2005 betrug die **Zahl der in der Steiermark mit Hauptwohnsitz gemeldeten Personen 1.197.527**, das sind um genau 5.513 oder 0,5 % mehr als zum 1.1. des Vorjahres sowie um 14.224 bzw. 1,2% mehr als bei der letzten Volkszählung am 15.5.2001. Das Plus von 5.513 Personen setzte sich aus einer im Vergleich zum Vorjahr zwar etwas verbesserten, aber immer noch stark negativen Geburtenbilanz (-1.020) und einer als Restgröße errechneten, diesmal deutlich positiven Wanderungsbilanz von Plus 6.533 zusammen. Für die positive Gesamtentwicklung sind größtenteils die Inländer verantwortlich, da deren deutlich negative Geburtenbilanz von -1.771 durch die in diesem Jahr besonders positive Wanderungsbilanz von 4.198 wettgemacht werden kann (gesamt also 2.415). Die Entwicklung der Ausländer verstärkt den Anstieg in der Bevölkerung, denn die wie auch bisher positive Geburtenbilanz von 753 wird durch die positive (errechnete) Wanderungsbilanz (2.345) auf ein Gesamtsaldo von 3.098 erhöht.

Die **Zahl der ausländischen Staatsbürger** hat sich seit 15.5.2001 von knapp 53.512 auf 65.761 (das sind 5,5% der Wohnbevölkerung) also um fast 12.300 bzw. 22,9% erhöht, wobei der Zuwachs im Jahr 2004 wie erwähnt +3.098 oder +4,9 % betrug. Die **Zahl der Inländer** ist ebenfalls mit einem Stand von etwa 1.131.766 - das sind um fast 2.000 oder 0,2 % mehr als zur Volkszählung 2001 bzw. rund 2.400 mehr als zum 1.1. des Vorjahres - weiterhin im Steigen begriffen. Insgesamt nimmt der Bevölkerungsstand seit der Volkszählung stetig zu. Sehr interessant ist jedoch, die Zahl ist im Vergleich zur letzten Einwohnererhebung mit Stichtag 1.1.2001 noch immer um 4.786 geringer (1.1.2001: 1.202.313). Zwischen dem Ergebnis der Einwohnererhebung am 1.1.2001 und dem der Volkszählung liegt eine Differenz von ca. 19.000 vor, die doch eine beträchtliche Größenordnung hat. Auch wenn Melderregisterbereinigungen im Zuge der Volkszählung durchgeführt wurden, scheint diese große Abweichung nicht nur durch diese Maßnahme erklärbar zu sein. Ob eine Untererfassung bei der Volkszählung erfolgt ist, kann an dieser Stelle nicht verifiziert werden. Bei der Analyse der Bevölkerungsstände auf Bezirksebene zeigt sich, dass diese Differenz zu mehr als 80,0% auf Graz zugeordnet werden kann.

Nach ausgewählten **Nationalitätengruppen** stellen die Staatsangehörigen der Staaten des ehemaligen Jugoslawiens mit einem Anteil von 37,7% bzw. 24.803 weiterhin die weitaus größte Gruppe unter den Ausländern dar (abgesehen von den Sonstigen), wobei sich die Zahl dieser Gruppe im Vergleich zum Vorjahr um 7,0% bzw. 1.881 verringert hat. Mit 12,9% bzw. 8.481 folgen die Deutschen, die im Vorjahr noch 7.801 ausmachten. Die Zahl der türkischen Staatsbürger mit einem Anteil von 8,2% bzw. 5.425 am 1.1.2005 ist im Vergleich zum 1.1. des Vorjahres um 5,6% bzw. 323 gesunken. Innerhalb der EU-Staatenangehörigkeit macht Deutschland den größten Anteil aus. Von den 17.641 aus der EU stammenden Personen (einschließlich der in 2004 beigetretenen Länder), die in der Steiermark leben, sind 8.481 bzw. 48,1% Deutsche. Insgesamt stammt ein wenig mehr als ein Viertel (26,8%) der Ausländer aus der EU (siehe auch Übersicht 7 und Übersicht 8). Im Vergleich zum Vorjahr ist die Zahl der aus den EU14-

Ländern stammenden Personen von 10.678 auf 11.628 bzw. um 8,9% gestiegen und bei den neuen in 2004 beigetreten Ländern von 5.385 auf 6.013 bzw. um 11,7%.

Somit stammen 55,4% Prozent der in der Steiermark lebenden Ausländer aus dem ehemaligen Jugoslawien und aus den EU14-Ländern, 41,1% fallen auf die sonstigen Staatenangehörigkeiten (ohne Türkei aber inklusive der neuen EU-10 ohne Slowenien, die dem ehemaligen Jugoslawien zugeordnet ist).

Abbildung 1: Ausländer in der Steiermark nach ausgewählter Staatenangehörigkeit 1.1.2005

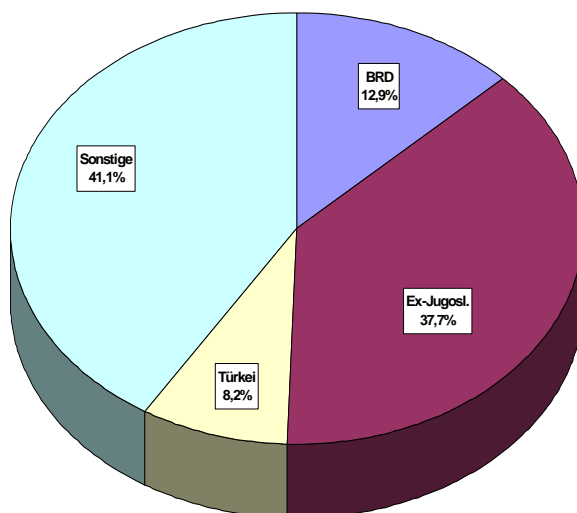

Quelle: Statistik Austria, Bearbeitung: LASTAT Steiermark

4. Bezirke

Wie bereits erwähnt, liegen zwischen den Ergebnissen der Volkszählung 2001 und der Einwohnererhebung mit Stichtag 1.1.2001 große Differenzen vor, die bei regionaler Betrachtung fast ausschließlich auf Abweichungen in Graz zurückzuführen sind. Von der Gesamtdifferenz (19.010) entfielen auf Graz fast 15.300 Personen, das ist ein Anteil von 80,4%. Auf die restlichen Bezirke verteilten sich die rund 3.700 fehlenden Personen relativ gleichmäßig. Dass die Einwohnerzahlen zwischen zwei Stichtagen innerhalb eines Jahres abweichen, kann durch die Abgänge und Zugänge über die natürliche und räumliche Bevölkerungsbewegung erklärt werden, aber dass innerhalb von fünf Monaten so große bisher noch nie da gewesene Bewegungen stattgefunden haben, lässt sich statistisch nicht erklären.

Im Vergleich zum Einwohnerstand am 1.1.2001 hatte Graz 6,3% weniger Bewohner zum Zeitpunkt der Volkszählung, wogegen in den anderen Bezirken die Abweichung höchstens -1,4% (Knittelfeld) betrug (siehe Übersicht 1), das eher einer erklärbaren Abweichung in so kurzer Zeit entspricht. Ob sich dieser große Unterschied in Graz nur auf die Melderegisterbereinigung, die im Zuge der Volkszählung durchgeführt wurde, zurückführen lässt, ist zu bezweifeln insbesondere bei der stark steigenden Bevölkerungszunahme in den darauffolgenden Jahren (2002: 231.425, 2003:233.583, 2004: 235.477, 2005: 240.278). Der Verdacht einer Untererfassung bei

der Volkszählung liegt sehr nahe, kann jedoch zu diesem Zeitpunkt weder bestätigt noch widerlegt werden.

**Übersicht 1: Vergleich der Bevölkerungsstände
1.1.2001 (Einwohnererhebung) und 15.1.2001 (Volkszählung)**

Bezirk	1.1.2001	15.1.2001	%-Veränd.	Bezirk	1.1.2001	15.1.2001	%-Veränd.
Graz-Stadt	241.530	226.244	-6,3	Leibnitz	75.425	75.328	-0,1
Bruck a.d. Mur	65.359	64.991	-0,6	Leoben	68.292	67.767	-0,8
Deutschlandsberg	61.639	61.498	-0,2	Liezen	82.620	82.235	-0,5
Feldbach	67.520	67.200	-0,5	Mürzzuschlag	43.259	42.943	-0,7
Fürstenfeld	23.023	23.001	-0,1	Murau	31.777	31.472	-1,0
Graz-Umgebung	131.440	131.304	-0,1	Radkersburg	24.029	24.068	0,2
Hartberg	68.145	67.778	-0,5	Voitsberg	53.613	53.588	0,0
Judenburg	48.387	48.218	-0,3	Weiz	86.170	86.007	-0,2
Knittelfeld	30.085	29.661	-1,4	Steiermark	1.202.313	1.183.303	-1,6

Quelle: Statistik Austria, Bearbeitung: LASTAT Steiermark

Betrachten wir nun den Bevölkerungsstand vom 1.1.2005. Wie in den Vorjahren zuvor lebte rund ein Fünftel der steirischen Bevölkerung (240.278) in Graz, gefolgt von Graz-Umgebung mit 11,4% bzw. 136.234. Weiz, Liezen und Leibnitz sind die letzten drei Bezirke, die noch über die 70.000er Grenze liegen. Der kleinste Bezirk ist Fürstenfeld mit 23.037 Einwohnern (1,9% der Gesamtwohnbevölkerung), gefolgt von Radkersburg (23.575 bzw. 2,0%).

Von den 65.761 nicht österreichischen Staatsbürgern lebt nahezu die Hälfte (46,5% bzw. 30.552) in Graz. Weit danach folgen Graz-Umgebung mit 7,6% bzw. 4.996 und Liezen mit 7,3% bzw. 4.824. Die geringste Anzahl an Ausländern haben Radkersburg, Fürstenfeld und Murau mit weniger als 800 Personen (siehe Übersicht 2).

Übersicht 2: Bevölkerung nach steirischen Bezirken 1.1.2005

Bezirk	Bevölkerung 1.1.2005			Anteil in Prozent		
	Gesamt	Inländer	Ausländer	Gesamt	Inländer	Ausländer
Graz-Stadt	240.278	209.726	30.552	20,1	18,5	46,5
Bruck a.d. Mur	64.146	60.191	3.955	5,4	5,3	6,0
Deutschlandsberg	61.391	59.923	1.468	5,1	5,3	2,2
Feldbach	67.556	65.805	1.751	5,6	5,8	2,7
Fürstenfeld	23.037	22.294	743	1,9	2,0	1,1
Graz-Umgebung	136.234	131.238	4.996	11,4	11,6	7,6
Hartberg	67.704	66.043	1.661	5,7	5,8	2,5
Judenburg	47.192	45.569	1.623	3,9	4,0	2,5
Knittelfeld	29.525	27.931	1.594	2,5	2,5	2,4
Leibnitz	76.325	73.578	2.747	6,4	6,5	4,2
Leoben	66.176	62.457	3.719	5,5	5,5	5,7
Liezen	81.663	76.839	4.824	6,8	6,8	7,3
Mürzzuschlag	41.945	40.532	1.413	3,5	3,6	2,1
Murau	30.775	29.989	786	2,6	2,6	1,2
Radkersburg	23.575	22.973	602	2,0	2,0	0,9
Voitsberg	53.250	51.994	1.256	4,4	4,6	1,9
Weiz	86.755	84.684	2.071	7,2	7,5	3,1
Steiermark	1.197.527	1.131.766	65.761	100,0	100,0	100,0

Quelle: Statistik Austria: VZ2001 und POPREG, Bearbeitung: LASTAT Steiermark

Im Vergleich zum 1.1. des Vorjahres (siehe Übersicht 3) zeigt sich, dass neben Graz, Graz-Umgebung und Weiz, auch Feldbach, Fürstenfeld, Leibnitz leicht an Bevölkerung zugenommen haben. In Deutschlandsberg und Liezen ist der Bevölkerungsstand nahezu gleichgeblieben. Alle anderen Bezirke hingegen nahmen leicht ab. In absoluten Zahlen betrachtet hat Graz

mit 4.801 Personen am meisten zugenommen, gefolgt von Graz-Umgebung mit +1.765. In allen anderen Bezirken ist die Abweichung wesentlich geringer ausgefallen. Leoben hat im Vergleich zum Vorjahr mit -460 Einwohnern den größten Verlust zu verzeichnen.

Im Vergleich zur Volkszählung 2001 hat sich der Bevölkerungsstand in manchen Bezirken beträchtlich verändert. Der Bezirk Graz erlebte einen hohen Anstieg, von 2001 auf 2004 wuchs die Bevölkerung um 4,1% und wenn man die Zeitspanne bis 2005 betrachtet, sogar um 6,2%. Dieser hohe Anstieg in so kurzer Zeit, der sich auch dem Stand von 1.1.2001 sehr nähert, zur Erinnerung er betrug 241.530, lässt den Verdacht einer Untererfassung im Rahmen der Volkszählung immer wieder aufflackern. In Graz-Umgebung ist der Zuwachs wie in den Jahren zuvor gegeben. Von 2001 auf 2005 hat sich die Bevölkerung in diesem Bezirk um 3,8% erhöht. Starke Verluste hingegen haben die alten Industriebezirke wie Bruck an der Mur, Leoben und Mürzzuschlag sowie Murau, Judenburg und Radkersburg zu verzeichnen. Der Rückgang in den fast letzten vier Jahren betrug mindestens 2,0% mit Ausnahme Bruck an der Mur, hier betrug der Rückgang 1,3%.

Übersicht 3: Bevölkerungsstände und deren Veränderung in Prozent

Bezirk	Bevölkerungsstände			% -Veränderung		
	15.5.2001	1.1.2004	1.1.2005	2001-04	2001-05	2004-05
Graz-Stadt	226.244	235.477	240.278	4,1	6,2	2,0
Bruck a.d. Mur	64.991	64.300	64.146	-1,1	-1,3	-0,2
Deutschlandsberg	61.498	61.415	61.391	-0,1	-0,2	0,0
Feldbach	67.200	67.515	67.556	0,5	0,5	0,1
Fürstentfeld	23.001	23.013	23.037	0,1	0,2	0,1
Graz-Umgebung	131.304	134.478	136.234	2,4	3,8	1,3
Hartberg	67.778	67.835	67.704	0,1	-0,1	-0,2
Judenburg	48.218	47.355	47.192	-1,8	-2,1	-0,3
Knittelfeld	29.661	29.598	29.525	-0,2	-0,5	-0,2
Leibnitz	75.328	76.052	76.325	1,0	1,3	0,4
Leoben	67.767	66.636	66.176	-1,7	-2,3	-0,7
Liezen	82.235	81.625	81.663	-0,7	-0,7	0,0
Mürzzuschlag	42.943	42.360	41.945	-1,4	-2,3	-1,0
Murau	31.472	30.973	30.775	-1,6	-2,2	-0,6
Radkersburg	24.068	23.701	23.575	-1,5	-2,0	-0,5
Voitsberg	53.588	53.315	53.250	-0,5	-0,6	-0,1
Weiz	86.007	86.366	86.755	0,4	0,9	0,5
Steiermark	1.183.303	1.192.014	1.197.527	0,7	1,2	0,5

Quelle: Statistik Austria: VZ2001 und POPREG, Bearbeitung: LASTAT Steiermark

Betrachten wir nun die Bevölkerungsentwicklung nach österreichischer und nicht österreichischer Staatsbürgerschaft. Im Vergleich zum 1.1.2004 hat sich wie bereits erwähnt die Steiermark um ca. 2.400 Personen mit österreichischer Staatsbürgerschaft erhöht bzw. um 0,2%. Graz-Stadt hat sogar um fast 2.700 Personen dazu gewonnen, das macht eine Erhöhung um 1,3% zum Vorjahr aus. Um die 1,0% mehr an Inländern kann Graz-Umgebung verbuchen. Absolut sind dies rund 1.300 Personen. In Leibnitz und Weiz hat sich die Zahl der Inländer um rund 180 erhöht. In Feldbach sind es genau sieben Bürger mehr, in Knittelfeld 27 und Liezen 43. Mit 511 Personen weniger hingegen hat Leoben am meisten inländische Bewohner verloren. Prozentuell gesehen jedoch ist in Mürzzuschlag der Rückgang mit 0,9% am höchsten, absolut sind es 359 Personen weniger. Somit erreicht Mürzzuschlag auf dem Negativranking (absolut gesehen) Platz zwei. Bruck an der Mur folgt mit einer Reduktion von 315 Inländern.

Übersicht 4: Inländische Bevölkerung und Veränderung in Prozent

Bezirk	Inländer			% - Veränderung		
	15.5.2001	1.1.2004	1.1.2005	2001-04	2001-05	2004-05
Graz-Stadt	204.751	207.073	209.726	1,1	2,4	1,3
Bruck a.d. Mur	61.457	60.506	60.191	-1,5	-2,1	-0,5
Deutschlandsberg	60.280	60.030	59.923	-0,4	-0,6	-0,2
Feldbach	65.732	65.798	65.805	0,1	0,1	0,0
Fürstenfeld	22.299	22.316	22.294	0,1	0,0	-0,1
Graz-Umgebung	127.101	129.891	131.238	2,2	3,3	1,0
Hartberg	66.250	66.094	66.043	-0,2	-0,3	-0,1
Judenburg	46.703	45.850	45.569	-1,8	-2,4	-0,6
Knittelfeld	28.109	27.904	27.931	-0,7	-0,6	0,1
Leibnitz	72.872	73.392	73.578	0,7	1,0	0,3
Leoben	64.313	62.968	62.457	-2,1	-2,9	-0,8
Liezen	77.538	76.796	76.839	-1,0	-0,9	0,1
Mürzzuschlag	41.625	40.891	40.532	-1,8	-2,6	-0,9
Murau	30.727	30.170	29.989	-1,8	-2,4	-0,6
Radkersburg	23.466	23.081	22.973	-1,6	-2,1	-0,5
Voitsberg	52.483	52.081	51.994	-0,8	-0,9	-0,2
Weiz	84.085	84.510	84.684	0,5	0,7	0,2
Steiermark	1.129.791	1.129.351	1.131.766	0,0	0,2	0,2

Quelle: Statistik Austria: VZ2001 und POPREG, Bearbeitung: LASTAT Steiermark

Wie bereits für 2005 erwähnt lebt der Großteil der ausländischen Bevölkerung in Graz, das war sowohl 2001 als auch 2004 der Fall. Zu den Stichtagen in 2001 und 2004 folgt Liezen an zweiter Stelle nach Graz. 2005 hingegen hat der Bezirk Graz-Umgebung um 172 mehr Ausländer als der Bezirk Liezen, überholt diesen somit und liegt nun auf Rang zwei. Der Bezirk Bruck an der Mur mit knapp 4.000 Ausländern nimmt Platz vier ein (wie zu den Stichtagen im Vorjahr und im Jahr 2001). Unter 1.000 Ausländer hingegen leben in den Bezirken Fürstenfeld, Murau und Radkersburg.

Im Vergleich zur letzten Volkszählung hat sich die Zahl der Ausländer in Graz sehr stark erhöht. Von 2001 bis 2005 ist die Zahl der Ausländer um 42,1% gestiegen, bis 2004 waren es 32,2%, während zur Einwohnererhebung am 1.1.2001 der Zuwachs nicht sehr auffallend ist (692 bzw. 2,3%). Von der Abweichung des Resultats der Volkszählung von der Einwohnererhebung 2001 und zwar von den rund 15.000 Personen im Bezirk Graz können 54,7% der Differenz der ausländischen Wohnbevölkerung zugeordnet werden. Weiters verdächtig hoch ist der Ausländerzuwachs in Graz, der im Jahr 2004 7,6% bzw. 2.148 Personen beträgt. Ob der aktuelle internationale Zuwanderungsgewinn in dieser Größenordnung tatsächlich stattgefunden hat oder ob dies noch eine Auswirkung der eventuell vorliegende Untererfassung im Rahmen der Volkszählung ist, lässt sich an dieser Stelle nicht beantworten.

In den anderen Bezirken zeigt sich, dass Deutschlandsberg seit 2001 mit einem Zuwachs von 20,5% an zweiter Stelle liegt, gefolgt von Feldbach (19,3%), Graz-Umgebung (18,9%) und Bruck an der Mur (11,9%). Vergleiche mit dem Vorjahr lassen Weiz an die erste Stelle mit 11,6% rücken, gefolgt von Graz-Umgebung mit 8,9%. Graz kommt erst an dritter Stelle mit 7,6%. Absolut gesehen ist Graz immer noch an erster Stelle mit einem Zuwachs von 2.148 Personen mit fremder Staatsbürgerschaft, gefolgt von Graz-Umgebung (409) und Weiz (215). Mit 100 Ausländern weniger hingegen hat Knittelfeld den größten absoluten Rückgang zu verbuchen, was sich auch relativ zu Buche schlägt (-5,9%).

Übersicht 5: Ausländische Bevölkerung und Veränderung in Prozent

Be zirk	Ausländer			% -Veränderung		
	15.5.2001	1.1.2004	1.1.2005	2001-04	2001-05	2004-05
Graz-Stadt	21.493	28.404	30.552	32,2	42,1	7,6
Bruck a.d. Mur	3.534	3.794	3.955	7,4	11,9	4,2
Deutschlandsberg	1.218	1.385	1.468	13,7	20,5	6,0
Feldbach	1.468	1.717	1.751	17,0	19,3	2,0
Fürstenfeld	702	697	743	-0,7	5,8	6,6
Graz-Umgebung	4.203	4.587	4.996	9,1	18,9	8,9
Hartberg	1.528	1.741	1.661	13,9	8,7	-4,6
Judenburg	1.515	1.505	1.623	-0,7	7,1	7,8
Knittelfeld	1.552	1.694	1.594	9,1	2,7	-5,9
Leibnitz	2.456	2.660	2.747	8,3	11,8	3,3
Leoben	3.454	3.668	3.719	6,2	7,7	1,4
Liezen	4.697	4.829	4.824	2,8	2,7	-0,1
Mürzzuschlag	1.318	1.469	1.413	11,5	7,2	-3,8
Murau	745	803	786	7,8	5,5	-2,1
Radkersburg	602	620	602	3,0	0,0	-2,9
Voitsberg	1.105	1.234	1.256	11,7	13,7	1,8
Weiz	1.922	1.856	2.071	-3,4	7,8	11,6
Steiermark	53.512	62.663	65.761	17,1	22,9	4,9

Quelle: Statistik Austria: VZ2001 und POPREG, Bearbeitung: LASTAT Steiermark

In Übersicht 6 ist der Anteil der Bezirksbevölkerung nach österreichischer und nichtösterreichischer Staatsbürgerschaft für die Zeitpunkte 15.5.2001, 1.1.2004 und 1.1.2005 aufgelistet. Für das aktuelle Jahr gilt, in sieben der 17 Bezirke pendelt der Anteil der Ausländer zwischen 2,4% und 2,6%. In den anderen Bezirken liegt er bei mindestens 3,2%. In Graz ist der Anteil am höchsten, weil auch die meisten Ausländer in dieser Stadt leben. An zweite Stelle rückt Bruck an der Mur mit 6,2% heran, gefolgt von Liezen mit 5,9%, das zum Volkszählungszeitpunkt noch an zweiter Stelle lag. Leoben hat einen 5,6%-igen Ausländeranteil, gefolgt von Knittelfeld mit 5,4%. Über 3,0% liegt dieser Anteil noch in Fürstenfeld (3,2%), Graz-Umgebung (3,7%), Judenburg (3,4%), Leibnitz (3,6%) und Mürzzuschlag (3,4%).

Im Vergleich zum Vorjahr hat sich der Anteil in fast allen Bezirken erhöht, bis auf Hartberg (-0,1 Prozentpunkt), Knittelfeld (-0,3 Prozentpunkte) und Mürzzuschlag (-0,1 Prozentpunkt).

Übersicht 6: Anteil inländischer und ausländischer Bevölkerung nach Bezirk

Be zirk	Inländer in %			Ausländer in %		
	15.5.2001	1.1.2004	1.1.2005	15.5.2001	1.1.2004	1.1.2005
Graz-Stadt	90,5	87,9	87,3	9,5	12,1	12,7
Bruck a.d. Mur	94,6	94,1	93,8	5,4	5,9	6,2
Deutschlandsberg	98,0	97,7	97,6	2,0	2,3	2,4
Feldbach	97,8	97,5	97,4	2,2	2,5	2,6
Fürstenfeld	96,9	97,0	96,8	3,1	3,0	3,2
Graz-Umgebung	96,8	96,6	96,3	3,2	3,4	3,7
Hartberg	97,7	97,4	97,5	2,3	2,6	2,5
Judenburg	96,9	96,8	96,6	3,1	3,2	3,4
Knittelfeld	94,8	94,3	94,6	5,2	5,7	5,4
Leibnitz	96,7	96,5	96,4	3,3	3,5	3,6
Leoben	94,9	94,5	94,4	5,1	5,5	5,6
Liezen	94,3	94,1	94,1	5,7	5,9	5,9
Mürzzuschlag	96,9	96,5	96,6	3,1	3,5	3,4
Murau	97,6	97,4	97,4	2,4	2,6	2,6
Radkersburg	97,5	97,4	97,4	2,5	2,6	2,6
Voitsberg	97,9	97,7	97,6	2,1	2,3	2,4
Weiz	97,8	97,9	97,6	2,2	2,1	2,4
Steiermark	95,5	94,7	94,5	4,5	5,3	5,5

Quelle: Statistik Austria: VZ2001 und POPREG, Bearbeitung: LASTAT Steiermark

Betrachten wir nun ausgewählte Nationalitätengruppen und deren Verteilung auf regionaler Ebene. Von den 65.761 in der Steiermark lebenden Ausländern stammen ein wenig mehr als ein Viertel aus der EU. Wie bereits erwähnt, stammen 12,9% der steirischen Bevölkerung aus Deutschland, 4,8% aus den restlichen EU14-Ländern (EU-Länder vor 2004) und 9,1% aus den neuen in 2004 beigetretenen Ländern, wie Slowenien und Ungarn etc. In Deutschlandsberg und Radkersburg macht der Anteil der EU-Staatsbürger sogar über 50,0% aus. Dies ist sicherlich auf die Grenznähe zu Slowenien bzw. Ungarn zurückzuführen. In Knittelfeld hingegen ist der Anteil der EU-Bürger mit 14,3% am geringsten, gefolgt von Leoben mit 18,1%, Bruck an der Mur mit 19,4% und Graz mit 21,6% (siehe Übersicht 8).

In absoluten Zahl sieht man, dass der Großteil der EU-Bürger sich im urbanen Bereich und deren Umgebung angesiedelt haben (Graz: 6.609, Graz-Umgebung: 1.858 und Leibnitz: 1.109). Weitere 1.764 EU-Bürger leben in Liezen. Der Rest verteilt sich auf die restlichen Bezirke (siehe Übersicht 7).

Nach ausgewählten Staatenangehörigkeiten sieht man, dass der größte Teil der Ausländer aus den Staaten des ehemaligen Jugoslawiens kommt (abgesehen von den Sonstigen). In Knittelfeld stammen mehr als die Hälfte der Ausländer aus den Staaten des ehemaligen Jugoslawiens, gefolgt von Leoben mit knapp unter 50,0% und Liezen mit 48,5%. In Bruck an der Mur und Judenburg liegt der Anteil noch über 41,0%. Die Türken sind in den Bezirken Graz mit 11,5%, Feldbach mit fast einem Viertel und in Voitsberg mit 12,1% am stärksten vertreten. Die Staatsgruppe der Sonstigen, die die restlichen EU-Länder ohne Deutschland und Slowenien auch beinhaltet, ist mit fast 70,0% bemerkenswert hoch im Bezirk Hartberg. Hier dürfte die Nähe zu Ungarn eventuell eine Rolle spielen.

Absolut gesehen, erkennt man, dass die Deutschen hauptsächlich in Graz und in Liezen leben, die Personen aus dem ehemaligen Jugoslawien in Graz, Liezen, Leoben, Graz-Umgebung und Bruck an der Mur und die Türken überwiegend in Graz. Von den sonstigen Staaten verteilt sich die Vielzahl in Graz und Graz-Umgebung. Über 1.000 Personen leben noch in Bruck an der Mur, Hartberg, Leibnitz, Leoben und Weiz.

**Übersicht 7: Ausländische Wohnbevölkerung nach ausgewählten Staatenangehörigkeiten und Bezirk
1.1.2005**

Bezirk	Gesamt	EU		Nicht EU	Ausgewählte Staaten			
		EU14*	EU10**		BRD	Ex-Jugosl.	Türkei	Sonstige
Graz-Stadt	30.552	4.104	2.505	23.943	2.487	12.093	3.503	12.469
Bruck a.d. Mur	3.955	494	273	3.188	383	1.796	148	1.628
Deutschlandsberg	1.468	579	208	681	487	317	45	619
Feldbach	1.751	284	292	1.175	241	256	434	820
Fürstentfeld	743	179	136	428	145	147	62	389
Graz-Umgebung	4.996	1.258	600	3.138	944	1.748	182	2.122
Hartberg	1.661	211	187	1.263	164	288	49	1.160
Judenburg	1.623	307	117	1.199	250	680	32	661
Knittelfeld	1.594	161	67	1.366	108	846	36	604
Leibnitz	2.747	653	456	1.638	550	788	203	1.206
Leoben	3.719	459	215	3.045	342	1.854	211	1.312
Liezen	4.824	1.496	268	3.060	1.247	2.342	237	998
Mürzzuschlag	1.413	212	100	1.101	155	483	62	713
Murau	786	275	57	454	240	265	1	280
Radkersburg	602	185	142	275	141	130	4	327
Voitsberg	1.256	350	157	749	270	281	152	553
Weiz	2.071	421	233	1.417	327	489	64	1.191
Steiermark	65.761	11.628	6.013	48.120	8.481	24.803	5.425	27.052

* EU-Länder vor 2004, ** die 10 in 2004 beigetretenen EU-Länder

Quelle: Statistik Austria: POPREG, Bearbeitung: LASTAT Steiermark

**Übersicht 8: Prozentuelle Verteilung der ausländischen Wohnbevölkerung nach ausgewählten
Staatenangehörigkeiten in den steirischen Bezirken 1.1.2005**

Bezirk	Anteil der EU-Länder in %				Anteil der ausgewählten Staaten in %				
	Gesamt	EU		Nicht EU	Gesamt	Ausgewählte Staaten			
		EU14*	EU10**			BRD	Ex-Jugosl.	Türkei	Sonstige
Graz-Stadt	100	13,4	8,2	78,4	100	8,1	39,6	11,5	40,8
Bruck a.d. Mur	100	12,5	6,9	80,6	100	9,7	45,4	3,7	41,2
Deutschlandsberg	100	39,4	14,2	46,4	100	33,2	21,6	3,1	42,2
Feldbach	100	16,2	16,7	67,1	100	13,8	14,6	24,8	46,8
Fürstentfeld	100	24,1	18,3	57,6	100	19,5	19,8	8,3	52,4
Graz-Umgebung	100	25,2	12,0	62,8	100	18,9	35,0	3,6	42,5
Hartberg	100	12,7	11,3	76,0	100	9,9	17,3	3,0	69,8
Judenburg	100	18,9	7,2	73,9	100	15,4	41,9	2,0	40,7
Knittelfeld	100	10,1	4,2	85,7	100	6,8	53,1	2,3	37,9
Leibnitz	100	23,8	16,6	59,6	100	20,0	28,7	7,4	43,9
Leoben	100	12,3	5,8	81,9	100	9,2	49,9	5,7	35,3
Liezen	100	31,0	5,6	63,4	100	25,8	48,5	4,9	20,7
Mürzzuschlag	100	15,0	7,1	77,9	100	11,0	34,2	4,4	50,5
Murau	100	35,0	7,3	57,8	100	30,5	33,7	0,1	35,6
Radkersburg	100	30,7	23,6	45,7	100	23,4	21,6	0,7	54,3
Voitsberg	100	27,9	12,5	59,6	100	21,5	22,4	12,1	44,0
Weiz	100	20,3	11,3	68,4	100	15,8	23,6	3,1	57,5
Steiermark	100	17,7	9,1	73,2	100	12,9	37,7	8,2	41,1

* EU-Länder vor 2004, ** die 10 in 2004 beigetretenen EU-Länder

Quelle: Statistik Austria: POPREG, Bearbeitung: LASTAT Steiermark

Zum Abschluss gehen wir auf die Geburten, Sterbefälle und Wanderungen des Jahres 2004 näher ein, da diese Komponenten die wesentlichen Faktoren einer Bevölkerungsentwicklung sind. In Übersicht 9 ist die Geburtenbilanz, die errechnete Wanderungsbilanz und deren Summe angegeben. Wie bereits erwähnt, wird die errechnete Wanderungsbilanz als Differenz der beiden betrachteten Bevölkerungsstände abzüglich der Geburtenbilanz (für diesem Zeitraum) errechnet. Da zum Zeitpunkt der Berichterstattung die Wanderungsstatistik für das Jahr 2004 von Statistik Austria noch nicht zur Verfügung stand, wird diese Kenngröße zur Wanderungs-

bewegung herangezogen. Sie ist nicht vollkommen identisch mit der tatsächlichen Wanderung, aber als ungefähre Größenordnung sehr hilfreich.

Übersicht 9: Geburtenbilanz und errechnete Wanderungsbilanz 2004 absolut und auf 1.000 Einwohner standardisiert

Bezirk	Errechn. Wand.bil.		Geburtenbil.		Gesamt	
	absolut	stand.*	absolut	stand.*	absolut	stand.*
Graz-Stadt	4.748	20,2	53	0,2	4801	20,4
Bruck a.d. Mur	34	0,5	-188	-2,9	-154	-2,4
Deutschlandsberg	7	0,1	-31	-0,5	-24	-0,4
Feldbach	3	0,0	38	0,6	41	0,6
Fürstenfeld	47	2,0	-23	-1,0	24	1,0
Graz-Umgebung	1.821	13,5	-65	-0,5	1756	13,1
Hartberg	-176	-2,6	45	0,7	-131	-1,9
Judenburg	-19	-0,4	-144	-3,0	-163	-3,4
Knittelfeld	-34	-1,1	-39	-1,3	-73	-2,5
Leibnitz	284	3,7	-11	-0,1	273	3,6
Leoben	-197	-3,0	-263	-3,9	-460	-6,9
Liezen	64	0,8	-26	-0,3	38	0,5
Mürzzuschlag	-227	-5,4	-188	-4,4	-415	-9,8
Murau	-170	-5,5	-28	-0,9	-198	-6,4
Radkersburg	-23	-1,0	-103	-4,3	-126	-5,3
Voitsberg	71	1,3	-136	-2,6	-65	-1,2
Weiz	300	3,5	89	1,0	389	4,5
Steiermark	6.533	5,5	-1.020	-0,9	5513	4,6

* auf 1.000 Einwohner der Wohnbevölkerung vom 1.1.2004 bezogen

Quelle: Statistik Austria: VZ2001 und POPREG, Bearbeitung: LASTAT Steiermark

Von 1.1.2004 auf 1.1.2005 hat sich die Zahl der Steirer und Steirerinnen um 5.513 bzw. auf 4,6 pro 1.000 Einwohner (Bevölkerungsstand 1.1.2004) erhöht, was auf die hohen Wanderungsgewinne zurückzuführen ist. Die Geburtenbilanz (= Geburten - Sterbefälle) war wie in den Jahren zuvor negativ. Die errechnete Wanderungsbilanz ergibt eine Größe von 6.533. Bezogen auf 1.000 Einwohner hat sich die Bevölkerungszahl durch Wanderungen um 5,5 erhöht und durch die natürliche Bevölkerungsbewegung um 0,9 minimiert.

Die größten Wanderungsgewinne sind in Graz und Graz-Umgebung zu verzeichnen. Auch Weiz und Leibnitz haben durch mehr Zuzüge als Wegzüge 300 bzw. 284 Personen dazu gewonnen. In sieben der 17 steirischen Bezirke hat eine vermehrte Abwanderung stattgefunden, wobei Mürzzuschlag durch mehr Wegzüge als Zuzüge 227 Einwohner weniger am meisten verloren hat, gefolgt von Leoben (-197) und Hartberg (-176). Bezogen auf 1.000 Einwohner zeigen Graz und Graz-Umgebung die größten Wanderungszugewinne, gefolgt - mit einem weiten Abstand - von Leibnitz und Weiz. Mehr Abwanderungen als Zuwanderungen pro 1.000 Einwohner weisen besonders Murau mit -5,5 und Mürzzuschlag mit -5,4 auf.

Bezüglich der natürlichen Bevölkerungsbewegung wäre zu sagen, dass positive Geburtenbilanzen nur in Graz, Feldbach, Hartberg und Weiz vorliegen. In allen anderen Bezirken ist die Zahl der Sterbefälle größer als die Geburtenzahl. Bezogen auf 1.000 Einwohner der entsprechenden Region zeigt sich in Weiz der größte Zugewinn und zwar um eine Person pro 1.000 Einwohner, gefolgt von Hartberg. Die größten Verluste müssen auch hier Mürzzuschlag (-4,4) sowie Radkersburg (-4,3) hinnehmen.

Die Veränderung insgesamt zeigt, dass bei Zuwächsen die Wanderungssalden den Hauptbestandteil ausmachen. In sechs der 17 Bezirke sind beide Salden (Wanderung und Geburt) negativ. Leoben, Mürzzuschlag und Murau sind am stärksten betroffen, was sich auch bezogen auf 1.000 Einwohner zeigt. Der Bevölkerungszugewinn, standardisiert betrachtet, ragt hingegen in Graz (20,4) und Graz-Umgebung (13,1) bereits mit einem eindeutigen Abstand besonders heraus.

Abbildung 2: Die relative Bevölkerungsveränderung in den steirischen Bezirken nach den Komponenten

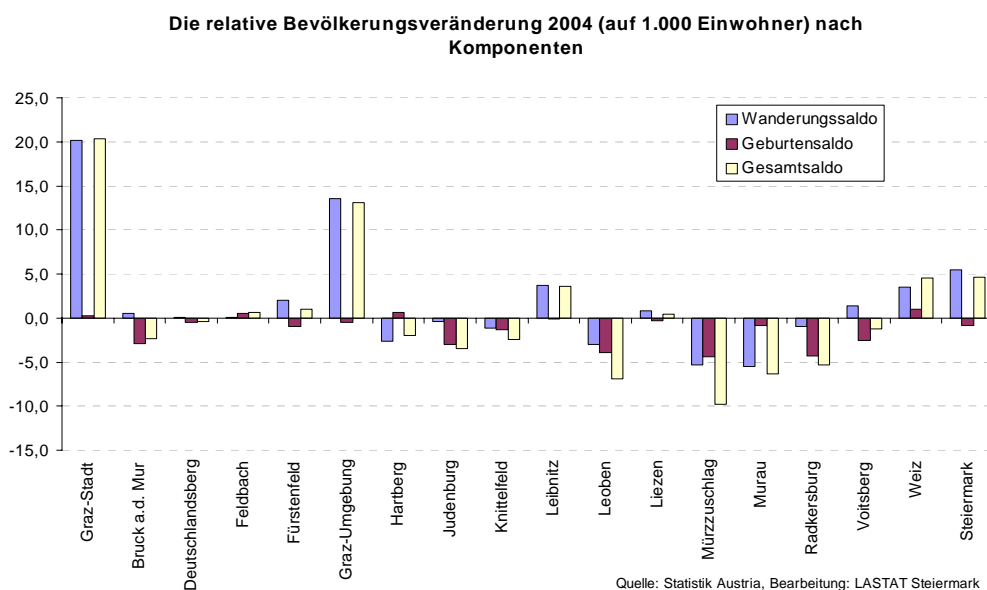

5. Gemeinden

Zunächst wäre zu erwähnen, dass sich die Gemeindestruktur seit 1.1.2005 ein wenig verändert hat. Durch die Zusammenlegung von St. Ruprecht ob Murau und Falkendorf (im Bezirk Murau) zu St. Ruprecht-Falkendorf, die mit 1.1.2005 in Kraft getreten ist, hat sich die Anzahl der Gemeinden von 543 auf 542 verringert. Doch hat sich dadurch die Einwohnerstruktur im Vergleich zum Vorjahr nicht wesentlich verringert. Noch immer ist der größte Teil (2005: 61,8%) der steirischen Gemeinden in der Größenklasse bis unter 1.500 Einwohner vorzufinden. In diesen 335 Gemeinden (Volkszählung 2001: 331) lebt nicht ganz ein Viertel (24,3%) der steirischen Bevölkerung. Die 201 Gemeinden mittlerer Größe (1.500 bis unter 10.000 Einwohner), die sich seit der Volkszählung 2001 um drei Gemeinden verringert haben, machen mit 37,1% zwar nur den zweitgrößten Anteil an der Zahl der Gemeinden, mit 48,7% der Bevölkerung aber fast die Hälfte der Einwohnerzahl der Steiermark aus. In den übrigen 6 Großgemeinden (siehe Übersicht 10) mit mehr als 10.000 Einwohnern (1,1% der Gemeinden) leben 27,0% der Bevölkerung. Der Anteil ist somit im Vergleich zum Vorjahr um 0,6 Prozentpunkte gefallen.

Übersicht 10: Verteilung der Bevölkerung auf die Gemeinden

	Gemeindegrößenklassen							
	15.05.2001		1.1.2004		1.1.2005		Veränderung in %	
	absolut	in %	absolut	in %	absolut	in %	2004-05	2001-05
Bevölkerung in Gemeinden bis unter 1.500 Einwohner	284.416	24,0	289.708	24,3	291.093	24,3	0,5	2,3
Bevölkerung in Gem. von 1.500 bis unt. 10.000 Einw.	567.551	48,0	573.018	48,1	582.732	48,7	1,7	2,7
Bevölkerung in Gemeinden über 10.000 Einw.	331.336	28,0	329.288	27,6	323.702	27,0	-1,7	-2,3
Anzahl der Gemeinden bis unter 1.500 Einw.	331	61,0	335	61,7	335	61,8	0,0	1,2
Anzahl der Gem. von 1.500 bis unter 10.000 Einw.	204	37,6	201	37,0	201	37,1	0,0	-1,5
Anzahl der Gemeinden über 10.000 Einw.	8	1,5	7	1,3	6	1,1	-16,7	-25,0

Quelle: Statistik Austria: VZ2001 und POPREG, Bearbeitung: LASTAT Steiermark

Hinsichtlich der Bevölkerungsanteile haben sich damit im Vergleich zum Vorjahr leichte Verschiebungen ergeben und tendenziell lässt sich ein Zuwachs an Bevölkerung in Richtung mittlerer Gemeindegröße feststellen, während die Großgemeinden (über 10.000 Einwohner) zurückgehen. Bei den Kleingemeinden war im Laufe des Jahres 2004 ein Anstieg in der absoluten Einwohnerzahl ebenfalls zu verzeichnen, sodass nun bereits 2,3% mehr Einwohner als 2001 in dieser Größenklasse leben. Auch in den Gemeinden mittlerer Größe (1.500 bis unter 10.000 Einwohner) liegt die Zunahme bei 2,7%. In den Großgemeinden hingegen hat sich die Zahl der Bewohner um 2,3% verringert.

Die **durchschnittliche Gemeinde** der Steiermark hat (nach dem **arithmetischen Mittel**: Einwohnerzahl/Anzahl der Gemeinden) **2.209 Einwohner** (2004: 2.195), was gegenüber 2001 mit 2.179 Einwohnern noch immer einer Erhöhung um 1,4% entspricht. Diese doch deutliche Steigerung erklärt sich aus der Tatsache, dass die Einwohnerzahl in der Steiermark im Vergleich zu 2001 gestiegen ist und gleichzeitig die Anzahl der Gemeinden um eins gesunken ist.

Die **mittlere Gemeinde** der Steiermark nach dem **Median** (je die Hälfte der Gemeinden ist größer beziehungsweise kleiner als die Mediangemeinde) hat 2005 **1.267 Einwohner** (2004: 1.266), was gegenüber 2001 (1.283 Einwohner) ein Rückgang von 1,3% bedeutet, gegenüber 1991 (1.251) hingegen noch immer ein Anstieg von 1,3%.

Eine weitere Größe, die für die Gemeindeebene berechnet wurde, ist die der mittleren Gemeinde bezogen auf die Bevölkerung (d.h. ein Median für die Wohnbevölkerung: Die Hälfte der Bewohner lebt in größeren, die andere Hälfte in kleineren Gemeinden). Diese mittlere Gemeinde hat in der Steiermark 2005 3.068 Einwohner (2004: 2.949) und ist damit seit dem Vorjahr um 119 Personen gewachsen, gegenüber 2001 (2.973 Einwohner) sind es nur 95 Personen.

Auch auf der Gemeindeebene kann ein kurzer Überblick über die Ergebnisse der aus der **Geburtenbilanz** und den beiden Bevölkerungsständen **errechneten Wanderungsbilanz** gegeben werden.

So konnte im Jahr 2004 in 278 der 543 (in 2004! bestehenden) steirischen Gemeinden (das entspricht 51,2%) eine Nettozuwanderung beobachtet werden, in 243 (44,8%) hingegen eine Nettoabwanderung. Die restlichen 22 Gemeinden hatten eine ausgeglichene Bilanz.

Weiters verzeichneten im Jahr 2004 nicht einmal die Hälfte der steirischen Gemeinden einen Geburtenüberschuss (253 oder 46,6%), 240 Gemeinden (44,2%) meldeten ein Geburtendefizit und in 50 Gemeinden sind gleich viele Personen zur Welt gekommen wie gestorben. Generell fällt auf, dass dabei eher größere Gemeinden zu teils recht hohen Sterbeüberschüssen neigen (siehe unten) und daher den Gesamtsaldo überproportional beeinflussen.

Eine Auswertung nach den Gemeinde-Größenklassen (Grundlage: Stand 1.1.2004) ergibt folgendes Bild: Die Gemeinden mit mehr als 10.000 Einwohnern verzeichneten im Jahr 2004 eine Nettozuwanderung von 4.641 Personen bzw. 14,1 pro 1.000 Einwohner, was ein beträchtlicher Zuwachs ist, der auf den starken Anstieg in Graz zurückzuführen ist. Die Entwicklung in den sieben zu dieser Gruppe gehörenden Gemeinden war jedoch denkbar uneinheitlich. In Bruck an der Mur war die Abwanderung größer als die Zuwanderung, ebenso in Knittelfeld, Leoben und Köflach. Voitsberg ist trotz überwiegender Zuwanderung aufgrund des Geburtendefizits unter die 10.000-Einwohnerschranke am 1.1.2005 gerutscht.

Hinsichtlich des Geburtensaldos ist zu bemerken, dass bis auf Graz mit einem Geburtenüberschuss von 53 die restlichen sechs in 2004 zu den Großgemeinden gehörenden im Vorjahr ein Geburtendefizit vorliegen hatten, das in Knittelfeld mit -77 und in Voitsberg mit -75 am größten war. Insgesamt beträgt das Minus 284 oder -0,9 pro 1.000 Einwohner.

Die Kleingemeinden (unter 1.500 Einwohner) erzielten demgegenüber einen Geburtenüberschuss von +95 bzw. +0,3 je 1.000 Einwohner, ein Ergebnis, dem jedoch ein deutlicher, Wanderungsverlust von -134 (-0,5 je 1.000 Einwohner) gegenübersteht.

Das Geburtendefizit war im Jahr 2004 in den mittleren Gemeinden absolut gesehen mit einem Minus von 831 Personen wesentlich höher als jenes der Großgemeinden, bezogen auf die Zahl der in diesen Gemeinden lebenden Bevölkerung beträgt der Wert -1,5 je 1.000 Einwohner. Die Wanderungsbilanz der Gemeinden zwischen 1.500 und unter 10.000 Einwohnern fiel hingegen deutlich positiv aus (+2026 bzw. 3,5 je 1.000 Einwohner), was sich auch mit der Beobachtung deckt, dass ein Trend hin zu den Gemeinden mittlerer Größe besteht.

6. Gemeinderangtabellen

Hier sollen speziell Extremwerte auf Gemeindeebene betrachtet werden, wobei neben den Ausprägungen selbst auch die regionale Verteilung der aufgelisteten Gemeinden von Interesse ist. Thematisch wird zuerst auf die absolute Bevölkerungszahl, danach auf die relative Bevölkerungsveränderung, die Staatsbürgerschaft sowie schließlich auch auf die Wanderungs- und Geburtenbilanzen näher eingegangen.

Die **größten Gemeinden** der Steiermark mit über 10.000 Einwohnern liegen an der Mur und im ehemaligen Kohlebezirk Voitsberg, wobei die Bezirkshauptstadt Voitsberg heuer am 1.1.2005 unter die 10.000-er Marke gesunken ist (siehe Übersicht 11). Die Reihenfolge der

zehn größten steirischen Gemeinden hat sich seit 1981 kaum verändert, wobei in Graz fast doppelt so viele Menschen leben wie in den anderen neun Städten zusammen. Graz ist auch die einzige Gemeinde dieser Wertung, die gegenüber 1.1.2004 einen beträchtlichen Bevölkerungszuwachs erzielen konnte (4081 bzw. 2,0%). Außer Kapfenberg mit einem Zuwachs von 77 bzw. 0,4% haben alle anderen acht Gemeinden unter den ersten zehn einen Rückgang erlitten.

Die **kleinste Gemeinde** der Steiermark ist Anfang 2005 wie schon in den Jahren davor mit Abstand Freiland bei Deutschlandsberg mit nur 140 Einwohnern, wobei sich die Zahl seit 2001 um zwölf Personen bzw. seit 2004 um neun erhöht hat. Gegenüber 2004 ist keine Gemeinde neu in die Wertung gekommen, nur die Reihenfolge hat sich etwas geändert. So wurde aus der fünftkleinsten Gemeinde Triebendorf die zweitkleinste, mit einem Rückgang von zehn Personen bzw. 6,4%. Sulztal an der Weinstraße rückte somit auf die dritte Stelle. Hier ist die Zahl der Einwohner um eine Person angestiegen. Tyrnau ist nun auf Platz fünf (2004: Rang 3). Frauenberg konnte sich mit gleichbleibender Bevölkerungszahl auf Rang sieben verbessern. Aus regionaler Sicht fällt auf, dass sich die in der Übersicht 12 angeführten zehn kleinsten steirischen Gemeinden hauptsächlich in der Ober- und Südweststeiermark befinden.

Übersicht 11: Die größten zehn steirischen Gemeinden am 1.1.2005

Die größten Gemeinden der Steiermark am 1.1.2005			
Rang	Gemeinde	Bezirk	Wohnbevölkerung
1	Graz-Stadt	Graz-Stadt	240.278
2	Leoben	Leoben	25.424
3	Kapfenberg	Bruck an der Mur	21.973
4	Bruck an der Mur	Bruck an der Mur	13.393
5	Knittelfeld	Knittelfeld	12.243
6	Köflach	Voitsberg	10.391
7	Voitsberg	Voitsberg	9.943
8	Judenburg	Judenburg	9.674
9	Mürzzuschlag	Mürzzuschlag	9.257
10	Weiz	Weiz	8.801

Quelle: Statistik Austria: VZ2001 und POPREG, Bearbeitung: LASTAT Steiermark

Übersicht 12: Die kleinsten zehn steirischen Gemeinden am 1.1.2005

Die kleinsten Gemeinden der Steiermark am 1.1.2005			
Rang	Gemeinde	Bezirk	Wohnbevölkerung
1	Freiland b. Deutschlandsberg	Deutschlandsberg	140
2	Triebendorf	Murau	147
3	Sulztal an der Weinstraße	Leibnitz	150
4	Osterwitz	Deutschlandsberg	155
5	Tyrnau	Graz-Umgebung	156
6	Johnsbach	Liezen	158
7	Frauenberg	Bruck an der Mur	174
8	Rinegg	Murau	175
9	Flatschach	Knittelfeld	183
10	Reisstraße	Judenburg	192

Quelle: Statistik Austria: VZ2001 und POPREG, Bearbeitung: LASTAT Steiermark

Auf Gemeindeebene zeigt sich bei der **Bevölkerungszunahme** im Laufe des Jahres 2004 folgendes Bild. Von den zehn Gemeinden mit den größten Bevölkerungszunahmen stammen drei

aus dem Bezirk Graz-Umgebung und drei aus dem Bezirk Weiz. Mellach im Bezirk Graz-Umgebung hat mit 8,0% die größte relative Bevölkerungszunahme erlebt, gefolgt von Freiland bei Deutschlandsberg, der kleinsten Gemeinde Steiermarks, mit 6,9%. Auch eine Gemeinde aus der Obersteiermark und zwar Grundlsee (Bezirk Liezen) ist unter den Top 10 mit einem relativen Zuwachs von 4,9% vertreten (Rang vier).

Der absolut gesehen größte Bevölkerungswachstum im Jahr 2004 war wie schon in den Jahren zuvor wieder ganz klar in Graz-Stadt mit einem Anstieg von 4.801 Personen zu verzeichnen, weit hinten gefolgt von Seiersberg mit +306 und Sankt Margarethen an der Raab mit +161 Einwohnern.

Übersicht 13: Bevölkerungszunahmen 2004

Die größten Bevölkerungszunahmen 2004 in Prozent			
Rang	Gemeinde	Bezirk	Zunahme in %
1	Mellach	Graz-Umgebung	8,0
2	Freiland bei Deutschlandsberg	Deutschlandsberg	6,9
3	Preßguts	Weiz	5,0
4	Grundlsee	Liezen	4,9
5	Seiersberg	Graz-Umgebung	4,8
6	St. Margarethen/Raab	Weiz	4,4
7	Röthelstein	Graz-Umgebung	4,3
8	Apfelberg	Knittelfeld	4,2
9	Johnsdorf-Brunn	Feldbach	4,1
10	Thannhausen	Weiz	4,0

Quelle: Statistik Austria: VZ2001 und POPREG, Bearbeitung: LASTAT Steiermark

Übersicht 14: Bevölkerungszunahmen seit 2001

Die größten Bevölkerungszunahmen 2001-2005 in Prozent			
Rang	Gemeinde	Bezirk	Zunahme in %
1	Mellach	Graz-Umgebung	17,0
2	Seiersberg	Graz-Umgebung	11,5
3	Grambach	Graz-Umgebung	11,0
4	Großlobming	Knittelfeld	10,3
5	Raaba	Graz-Umgebung	9,8
6	Kumberg	Graz-Umgebung	9,5
7	Freiland b. Deutschlandsberg	Deutschlandsberg	9,4
8	Hausmannstätten	Graz-Umgebung	9,2
9	Aich	Liezen	8,6
10	Röthelstein	Graz-Umgebung	8,5

Quelle: Statistik Austria: VZ2001 und POPREG, Bearbeitung: LASTAT Steiermark

Auch in der langfristigen Betrachtung schneidet die nähere Umgebung von Graz am besten ab, denn alleine 7 der 10 Gemeinden mit dem stärksten Bevölkerungszuwachs zwischen 2001 und 2005 befinden sich im Bezirk Graz-Umgebung. Die Gemeinde Mellach führt hier die Top 10 mit einer Zunahme von 17,0% an, gefolgt von Seiersberg mit 11,5% und Grambach (11,0%). An vierter Stelle folgt die erste nicht in Graz-Umgebung liegende Gemeinde Großlobming mit 10,3%. Die noch immer kleinste Gemeinde Freiland bei Deutschlandsberg konnte einen von 2001 auf 2005 9,4%-igen Zuwachs erreichen und liegt somit auf Rang 7. Auch eine Gemeinde aus dem Bezirk Liezen schaffte es hier unter die ersten zehn größten Zuwächse seit 2001 und zwar Aich mit 8,6%.

Den absolut gesehen größten Zuwachs in den vergangenen vier Jahren kann Graz mit einem Plus von 14.034 Einwohnern gegenüber der Volkszählung 2001 vermelden, anzumerken wäre hier jedoch, gegenüber der Einwohnererhebung von 2001 ist die Zahl der Grazer Einwohner um 1.252 zurückgegangen. Wie bereits des öfteren in dieser Arbeit erwähnt, scheinen in der Stadt Graz statistisch nicht erklärbare Abweichungen vorzuliegen, die auf eine Untererfassung bei der Volkszählung 2001 hindeuten aber sich nicht bestätigen lassen. Da wir an dieser Stelle die Ursachen dieses Phänomens nicht ergründen können, nehmen wir dieses Resultat uninterpretierbar zur Kenntnis. Lassen wir Graz außer Acht, so zeigt sich in der Bevölkerungsentwicklung, dass Seiersberg mit einem absoluten Zuwachs von 687 an vorderster Stelle rangiert, gefolgt von Leibnitz mit 476 und Kalsdorf bei Graz mit 341.

Übersicht 15: Bevölkerungsrückgänge 2004

Die größten Bevölkerungsabnahmen 2004 in Prozent			
Rang	Gemeinde	Bezirk	Rückgang in %
1	Mürzsteg	Mürzzuschlag	-9,9
2	Triebendorf	Murau	-6,4
3	Waldbach	Hartberg	-5,6
4	Glojach	Feldbach	-4,8
5	Pöfing-Brunn	Deutschlangenberg	-4,6
6	Stolzalpe	Murau	-4,4
7	Palfau	Liezen	-4,3
8	Sankt Oswald ob Eibiswald	Deutschlangenberg	-4,1
9	Sankt Johann bei Herberstein	Hartberg	-3,4
10	Wiefresen	Deutschlangenberg	-3,4

Quelle: Statistik Austria: VZ2001 und POPREG, Bearbeitung: LASTAT Steiermark

Den prozentuell höchsten **Bevölkerungsrückgang** im Jahr 2004 weist offiziell die Gemeinde Mürzsteg (Bezirk Mürzzuschlag) mit -9,9% auf, gefolgt von Triebendorf (Bezirk Murau) mit -6,4%. An dritter Stelle liegt Waldbach (Bezirk Hartberg) mit -5,6%. In der weiteren Wertung sind drei Gemeinden aus Deutschlangenberg, wobei Pöfing-Brunn hier den größten Rückgang mit -4,6% zu verzeichnen hat, eine weitere aus Hartberg und Murau sowie eine aus Liezen vertreten.

In absoluten Zahlen gab es den größten Bevölkerungsverlust im Jahr 2004 mit einem Minus von 217 Einwohnern in Knittelfeld, gefolgt von Eisenerz mit Minus 135 Einwohnern und Leoben hat 111 Einwohner weniger.

Übersicht 16: Bevölkerungsrückgänge seit 2001

Die größten Bevölkerungsabnahmen 2001-2005 in Prozent			
Rang	Gemeinde	Bezirk	Rückgang in %
1	Stolzalpe	Murau	-11,3
2	Triebendorf	Murau	-10,4
3	Sankt Oswald ob Eibiswald	Deutschlandsberg	-9,4
4	Piberegg	Voitsberg	-8,9
5	Pölfing-Brunn	Deutschlandsberg	-8,9
6	Hieflau	Leoben	-8,8
7	Vorderberg	Leoben	-8,7
8	Johnsbach	Liezen	-8,7
9	Eisenerz	Leoben	-8,5
10	Spital am Semmering	Mürzzuschlag	-8,1

Quelle: Statistik Austria: VZ2001 und POPREG, Bearbeitung: LASTAT Steiermark

Kumuliert man die Verluste der vergangenen 4 Jahre (siehe Übersicht 16), so hat die Stolzalpe den größten Rückgang prozentuell gesehen mit -11,3%, gefolgt von Triebendorf mit -10,4%. Regional gesehen lässt sich feststellen, dass die größten Verluste hauptsächlich in den obersteirischen Bezirken anzutreffen sind. Von den zehn seit der letzten Volkszählung größten Bevölkerungsrückgängen stammen acht aus der Obersteiermark.

Absolut gesehen gab es in den vergangenen 4 Jahren die größten Bevölkerungsverluste in der alten Industriestadt Eisenerz mit -549 Einwohnern, gefolgt von Knittelfeld (-497), Judenburg (-456) und Leoben (-380).

In Abbildung 3 und Abbildung 4 sind die prozentuellen Bevölkerungsveränderungen für alle Gemeinden Steiermarks einerseits für das Jahr 2004 und andererseits seit der Volkszählung 2001 kartografisch dargestellt. Man kann sehr schön erkennen, dass in Graz und Graz-Umgebung die Bevölkerungszunahme in den Gemeinden überwiegen, wogegen die Gemeinden in Radkersburg mehrheitlich an Einwohnern abnahmen, sowohl im Jahr 2004 als auch seit 2001. 38 Gemeinden haben im Jahr 2004 einen Verlust von mindestens 2,0%, 51 Gemeinden hingegen einen Gewinn von mindestens 2,0%. Die überwiegende Zahl der Gemeinden haben in diesem Jahr eine Bevölkerungsveränderung zwischen -1,0% und 1,0% erlebt, wobei in Bezirk Liezen viele Gemeinden einen leichten Zuwachs hatten.

Im Vergleich zur Volkszählung sind die Veränderungsdaten natürlich viel größer. Interessant ist, dass die Extrema ziemlich gleich verteilt sind. Mindestens 4,0% Bevölkerungsverlust haben 66 Gemeinden erlebt, wogegen in 67 Gemeinden ein Bevölkerungszuwachs von mindestens 4,0% seit der Volkszählung 2001 stattfand. Dennoch überwiegt die Zahl der Gemeinden mit einer Bevölkerungsabnahme seit 2001.

Abbildung 3: Prozentuelle Bevölkerungsveränderung in den steirischen Gemeinden 2004



Abbildung 4: Prozentuelle Bevölkerungsveränderung in den steirischen Gemeinden seit der Volkszählung 2001



Übersicht 17: Ausländeranteil in den steirischen Bezirken am 1.1.2005

Der höchste Ausländeranteil in Prozent am 1.1.2005 (Vergleich 2001)				
Rang	Gemeinde	Bezirk	Anteil in %	2001
1	Mürzsteg	Mürzzuschlag	24,1	13,0
2	Graz	Graz	12,7	9,5
3	Stainach	Liezen	12,3	11,3
4	Neudau	Hartberg	12,2	15,3
5	Bad Mitterndorf	Liezen	11,1	11,6
6	Schladming	Liezen	11,0	11,7
7	Feldbach	Feldbach	10,6	9,5
8	Leoben	Leoben	10,2	8,7
9	Kapfenberg	Bruck an der Mur	10,0	9,3
10	Aflenz Land	Bruck an der Mur	9,5	3,6

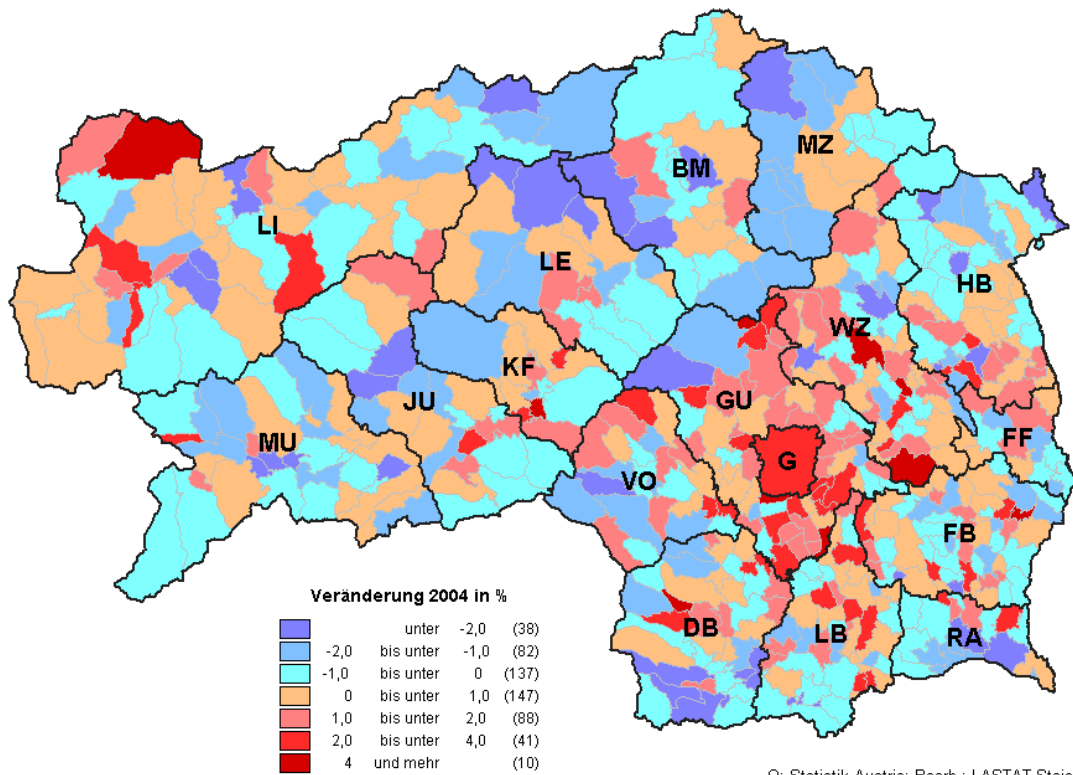
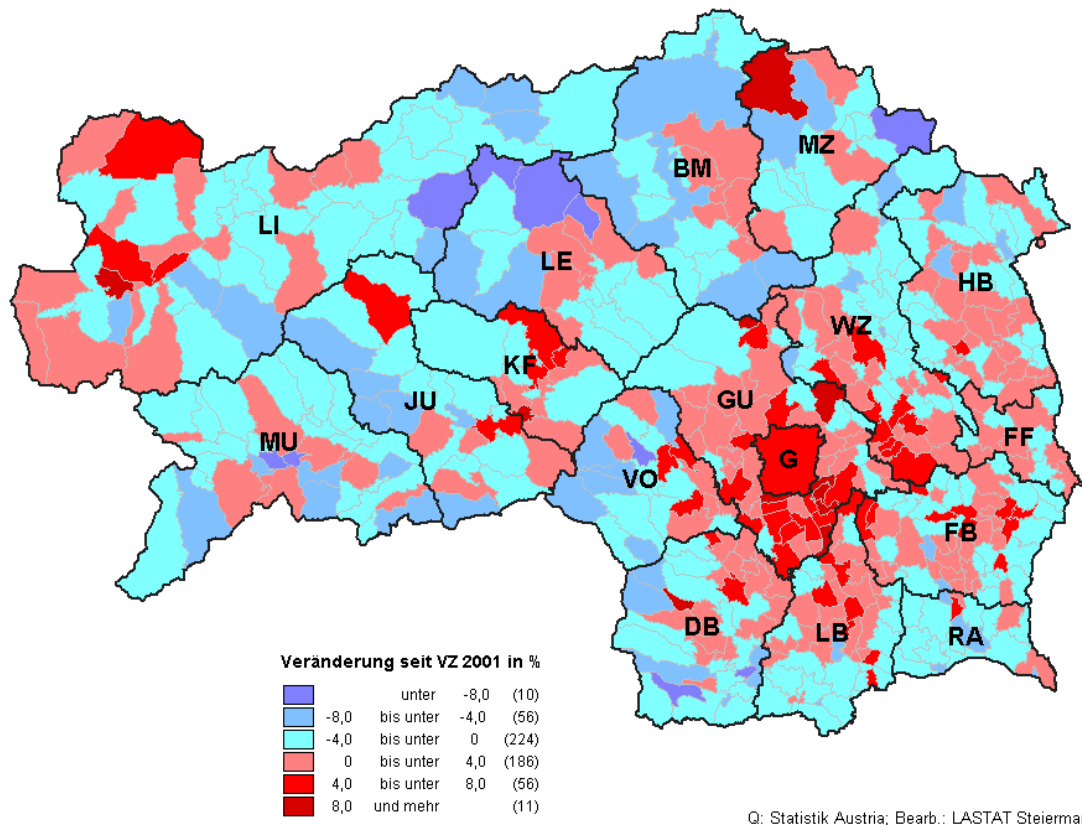
Quelle: Statistik Austria: VZ2001 und POPREG, Bearbeitung: LASTAT Steiermark

Was die **Entwicklung der Ausländeranteile** anbelangt, so zeigt die Wertung (siehe Übersicht 17), dass per 1.1.2005 Mürzsteg mit 24,1% den mit Abstand höchsten Wert aufweist. Dabei war der Anteil in dieser Gemeinde bereits 2001 zuvor schon relativ hoch und hat sich seitdem fast verdoppelt. Der Grund für diesen Anstieg lässt sich in Mürzsteg vermutlich auf die dort untergebrachten Flüchtlinge zurückzuführen. Neudau, das in 2001 an erster Stelle mit 15,3% lag, ist nun auf Platz 4 mit einem Rückgang um 3,1 Prozentpunkte zurückgefallen. In Aflenz Land, das 2001 im Vergleich zu den anderen in der Top 10 platzierten Gemeinden einen sehr geringen Ausländeranteil besaß, ist dieser um 5,9 Prozentpunkte gestiegen. Auf dem zweiten Platz befindet sich die Landeshauptstadt Graz mit einem weiter steigenden Ausländeranteil von nunmehr bereits mehr als einem Achtel, was gegenüber 2001 einen Anstieg um 3,2 Prozentpunkte bedeutet.

Betrachtet man die **Veränderungsraten der Inländerpopulation**, so lässt sich feststellen, dass sieben der zehn Gemeinden mit dem größten Bevölkerungszuwachs (prozentuell) im Ranking der ersten zehn Gemeinden mit dem größten Inländerzuwachs vorzufinden ist, wobei die Gemeinden auf den ersten drei Rängen identisch sind (Mellach 8,2%, Freiland bei Deutschlandsberg 5,4%, Preßguts 5,0%). Seiersberg rückt um einen Rang auf und ist mit 4,3% an vierter Stelle. Grundlsee hingegen verliert vier Plätze und ist bei diesem Ranking auf Platz 8 anzutreffen. Röthelstein verweilt auch hier auf Platz sieben. Neu sind die Gemeinden Hausmannstätten, Hartl und Ungerndorf. Wie auch bei der Betrachtung der Gesamtbevölkerung weist der Großraum Graz die größten Inländerzuwächse auf.

Hinsichtlich der Bevölkerungszunahme seit der Volkszählung 2001 zeichnet sich diese Entwicklung stärker ab. Sieben der zehn Gemeinden stammen aus dem Bezirk Graz-Umgebung, wobei Mellach wieder die Gruppe, diesmal mit einem Inländerzuwachs von 17,4%, anführt, gefolgt von Grambach mit 11,7% und Raaba mit 10,6%. Erst an vierter Stelle kommt die erste nicht aus Graz-Umgebung stammende Gemeinde und zwar Feistritz bei Knittelfeld. Eine weitere Knittelfelder Gemeinde findet man auf Platz zehn und zwar Großlobming mit 8,4%. Auch der letzte nicht aus Graz-Umgebung stammende Bezirk liegt auf Rang neun mit 8,5%. Im Vergleich zur Gesamtbevölkerungszunahme sind bis auf Feistritz bei Knittelfeld alle anderen Gemeinden in den Top zehn vertreten, wenn auch nicht in gleicher Reihenfolge. Mellach ist an

erster Stelle geblieben, Grambach ist bei der Betrachtung der Inländer an zweiter Stelle, wogegen Seiersberg, der den Rang zwei bei der Gesamtbevölkerungszunahme inne hatte, nun auf Platz fünf vorzufinden ist. Raaba hingegen ist im Gegensatz zur Gesamtbevölkerungszunahme (Platz 5) nun auf Platz drei.

Übersicht 18: Inländerzuwächse 2004

Die größten Zunahmen der Inländer in Prozent 2004			
Rang	Gemeinde	Bezirk	Zunahme in %
1	Mellach	Graz-Umgebung	8,2
2	Freiland bei Deutschlandsberg	Deutschlandsberg	5,4
3	Preßguts	Weiz	5,0
4	Seiersberg	Graz-Umgebung	4,3
5	Thannhausen	Weiz	4,2
6	Hausmannstätten	Graz-Umgebung	4,1
7	Röthelstein	Graz-Umgebung	4,1
8	Grundlsee	Liezen	3,8
9	Hartl	Hartberg	3,8
10	Ungerdorf	Weiz	3,5

Quelle: Statistik Austria: VZ2001 und POPREG, Bearbeitung: LASTAT Steiermark

Übersicht 19: Inländerzuwächse seit 2001

Die größten Zunahmen der Inländer in Prozent 2001-2005			
Rang	Gemeinde	Bezirk	Zunahme in %
1	Mellach	Graz-Umgebung	17,4
2	Grambach	Graz-Umgebung	11,7
3	Raaba	Graz-Umgebung	10,6
4	Feistritz bei Knittelfeld	Knittelfeld	10,4
5	Seiersberg	Graz-Umgebung	9,9
6	Kumberg	Graz-Umgebung	9,5
7	Hausmannstätten	Graz-Umgebung	9,2
8	Röthelstein	Graz-Umgebung	8,5
9	Aich	Liezen	8,5
10	Großlobming	Knittelfeld	8,4

Quelle: Statistik Austria: VZ2001 und POPREG, Bearbeitung: LASTAT Steiermark

Auch bei den absoluten Inländerzuwächsen dominiert der Bezirk Graz-Umgebung. Zwar hatte Graz im Jahr 2004 den größten Zuwachs mit 2.653 Inländern, aber danach folgen drei Gemeinden aus dem Bezirk Graz-Umgebung und zwar Seiersberg (+257), Judendorf-Straßengel (+104) und Hausmannstätten (+103). Feldkirchen bei Graz folgt mit 94 an siebenter, Mellach mit 87 an achter und Unterpremstätten mit 81 an neunter Stelle. Insgesamt befanden sich 255 der im Jahr 2004 vorliegenden 543 Gemeinden (47,0 %) im Zunahmebereich.

Seit 2001 stehen acht Gemeinden des Bezirks Graz-Umgebung bei der absoluten Zunahme der Inländerpopulation an der Spitze, allen voran nach Graz (+4.975) wiederum Seiersberg mit einem Plus von 566 Personen vor Leibnitz mit +397 sowie Lieboch mit einem Zuwachs von 296 Inländern. Kumberg folgt an fünfter Stelle mit einer Zunahme von 287 Einwohnern vor Judendorf-Straßengel (+276), Kalsdorf bei Graz (+256), Hausmannstätten (+218), Raaba (+194) und Pirka (+193).

Was die größten Rückgänge der Inländer betrifft, so zeigt sich, dass Glojach mit einem Minus von 4,8% den ersten Platz einnimmt, gefolgt von Triebendorf mit 4,6%. Von den zehn Gemeinden mit den größten Inländerrückgängen sind hauptsächlich die Ober- und die Südweststeiermark betroffen.

Seit der Volkszählung 2001 ist die Zahl der Inländer in der Gemeinde Stolzalpe bei Murau am größten zurückgegangen, wie auch bei der Betrachtung der Gesamtbevölkerung. Unter den Top zehn der größten Rückgänge der inländischen Bevölkerung stammen die Gemeinden ebenfalls überwiegend aus der Ober- und der Südweststeiermark.

Absolut gesehen waren im Abnahmebereich der Inländer im Jahr 2004 die höchsten Rückgänge in Leoben (-180) und Knittelfeld (-143) zu verzeichnen. Zeltweg hatte am 1.1.2005 um 131 Inländer weniger als am 1.1.2004. Insgesamt ging die Zahl der Inländer im Jahr 2004 in nur 5 Gemeinden um mehr als 100 zurück, wobei übrigens in gleich vielen Gemeinden der Anstieg in derselben Größenordnung lag. Insgesamt befinden sich 274 (50,5%) der 543 steirischen Gemeinden im Abnahmebereich bei der Betrachtung der inländischen Bevölkerung.

Seit 2001 ist es in Leoben, Eisenerz und Judenburg zu den absolut höchsten Rückgängen der Inländerzahlen gekommen, allen voran auch hier ganz klar Leoben mit -730. In Eisenerz und Judenburg lag der Rückgang bei 487 bzw. 456. Generell weisen hier die alten obersteirischen Industriestädte die höchsten Abgänge auf.

Übersicht 20: Bevölkerungsrückgänge 2004 - Inländer

Die größten Rückgänge der Inländer in Prozent 2004			
Rang	Gemeinde	Bezirk	Rückgang in %
1	Glojach	Feldbach	-4,8
2	Triebendorf	Murau	-4,6
3	Pöfing-Brunn	Deutschlandsberg	-4,3
4	Stolzalpe	Murau	-4,3
5	Sankt Oswald ob Eibiswald	Deutschlandsberg	-4,2
6	Palfau	Liezen	-3,3
7	Wiefresen	Deutschlandsberg	-3,2
8	Gößnitz	Voitsberg	-3,1
9	St. Katharein a. d. Laming	Bruck an der Mur	-3,1
10	Arzberg	Weiz	-3,0

Quelle: Statistik Austria: VZ2001 und POPREG, Bearbeitung: LASTAT Steiermark

Übersicht 21: Bevölkerungsrückgänge seit 2001 - Inländer

Die größten Rückgänge der Inländer in Prozent 2001-2005			
Rang	Gemeinde	Bezirk	Rückgang in %
1	Stolzalpe	Murau	-10,2
2	Piberegg	Voitsberg	-9,3
3	Sankt Oswald ob Eibiswald	Deutschlandsberg	-9,1
4	Bad Radkersburg	Radkersburg	-8,2
5	Vordernberg	Leoben	-8,1
6	Eisenerz	Leoben	-7,9
7	Gößnitz	Voitsberg	-7,9
8	Kloster	Deutschlandsberg	-7,8
9	Triebendorf	Murau	-7,6
10	Hiefflau	Leoben	-7,5

Quelle: Statistik Austria: VZ2001 und POPREG, Bearbeitung: LASTAT Steiermark

Die mit Abstand höchste **Zuwanderungsrate** (=errechnete Wanderungsbilanz dividiert durch die Einwohnerzahl vom 1.1.2004) verzeichnete im Jahr 2004 Mellach aus dem Bezirk Graz-Umgebung, das auch bei der prozentuellen Bevölkerungszunahme sowohl im Jahr 2004 als auch seit der Volkszählung 2001 an der Spitze liegt (siehe Übersicht 13 und Übersicht 14). Im regionalen Vergleich fällt auf, dass praktisch alle Gemeinden mit den höchsten Zuwanderungsraten aus dem Großraum Graz stammen, wobei alleine Graz-Umgebung vier der unter den Top zehn genannten Gemeinden und Weiz drei stellt.

Übersicht 22: Zuwanderungsgewinne 2004

Die größten Zuwanderungen 2004			
Rang	Gemeinde	Bezirk	in Prozent*
1	Mellach	Graz-Umgebung	7,6
2	Freiland bei Deutschlandsberg	Deutschlandsberg	6,1
3	Grundsee	Liezen	4,9
4	Seiersberg	Graz-Umgebung	4,5
5	Apfelberg	Knittelfeld	4,3
6	Preßguts	Weiz	4,2
7	Raab	Weiz	4,0
8	Röthelstein	Graz-Umgebung	3,9
9	Zwaring-Pöls	Graz-Umgebung	3,9
10	Thannhausen	Weiz	3,6

*bezogen auf den Bevölkerungsstand vom 1.1.2004

Quelle: Statistik Austria: VZ2001 und POPREG, Bearbeitung: LASTAT Steiermark

In absoluten Zahlen war im Jahr 2004 wiederum ganz klar Graz-Stadt mit einer Zuwanderung von 4.748 Personen in Front, gefolgt von den Grazer Umlandgemeinden Seiersberg (+287), Sankt Margarethen an der Raab (+146) und Feldkirchen bei Graz (+137). Deutschlandsberg folgt an fünfter Stelle (+117), Kapfenberg an sechster (+114). Die letzten vier aus den ersten zehn Gemeinden mit den absolut größten Zuwächsen stammen ebenfalls aus dem Grazer Umland und zwar Unterpremstätten (+105), Judendorf-Straßengel (+104), Hausmannstätten (+88) und Gratkorn (+85).

Übersicht 23: Wanderungsverluste 2004

Die größten Abwanderungen 2004			
Rang	Gemeinde	Bezirk	in Prozent*
1	Mürzsteg	Mürzzuschlag	-9,6
2	Triebendorf	Murau	-7,0
3	Waldbach	Hartberg	-6,1
4	Stolzalpe	Murau	-4,6
5	Pölfing-Brunn	Deutschlandsberg	-4,3
6	Sankt Oswald ob Eibiswald	Deutschlandsberg	-4,3
7	Glojach	Feldbach	-4,0
8	Palfau	Liezen	-3,9
9	Sankt Johann bei Herberstein	Hartberg	-3,4
10	Wiefresen	Deutschlandsberg	-3,4

*bezogen auf den Bevölkerungsstand vom 1.1.2004

Quelle: Statistik Austria: VZ2001 und POPREG, Bearbeitung: LASTAT Steiermark

Die höchsten **Abwanderungsraten** (siehe Übersicht 23) gab es im Jahr 2004 in Mürzsteg im Bezirk Mürzzuschlag, gefolgt von Triebendorf, Bezirk Murau. Vor allem Klein- und Kleinstgemeinden sind von der Abwanderung sehr betroffen. Bis auf Pölfing-Brunn liegt die Einwohnerzahl der Gemeinden mit den höchsten Abwanderungsraten unter 900 Einwohnern. Eindeutige regionale Zuordnungen sind nicht möglich. Sowohl in der Obersteiermark als auch in der Oststeiermark, sowie auch in der Südweststeiermark gibt es Gemeinden, die hohe Abwanderungen im Jahr 2004 registrierten. Unter den zehn Gemeinden mit den größten Abwanderungen (prozentuell gesehen), sind die Bezirke Mürzzuschlag, Murau, Liezen, Deutschlandsberg, Hartberg und Feldbach vertreten.

Absolut gesehen gab es die größte Abwanderung in Knittelfeld (-140), gefolgt von Mürzzuschlag (-76) und Zeltweg (-75). Pölfing-Brunn ist auch hier unter den Top zehn Verlierern mit -74. Danach folgen Mürzsteg (-64), Eisenerz (-62), Waldbach (-53), Trofaiach (-50), Leoben (-47) und Weiz (-46).

Insgesamt verbuchten im Jahr 2004 243 bzw. 44,8% aller steirischen Gemeinden ein Wanderungsminus, während 300 Gemeinden (55,2%) positiv bzw. ausgeglichen bilanzierten. Insgesamt betrug in der Steiermark der Wanderungsgewinn 6.533, wobei der größte Anteil hier sicherlich auf die Stadt Graz mit einem Zuwachs von 4.748 zurückzuführen ist.

Abschließend werden noch die extremsten **Geburtenbilanzen** betrachtet.

Die Liste des höchsten **Geburtenüberschusses** bezogen auf die Zahl der Einwohner vom 1.1.2004 wird von der ehemaligen Murauer Gemeinde Falkendorf angeführt, gefolgt von Schönberg-Lachtal und den Feldbacher Gemeinden Studenzen und Gossendorf. Generell handelt es sich bei den aufgelisteten Gemeinden um Klein- und Kleinstgemeinden. Auffallend ist auch, dass wie schon in den Vorjahren die Raten bezüglich des Geburtenüberschusses bei weitem nicht so extrem wie bei der Wanderung ausfallen.

Übersicht 24: Geburtenüberschüsse 2004

Die größten Geburtenüberschüsse 2004			
Rang	Gemeinde	Bezirk	in Prozent*
1	Falkendorf	Murau	2,0
2	Schönberg-Lachtal	Murau	1,3
3	Studenzen	Feldbach	1,3
4	Gossendorf	Feldbach	1,2
5	Wörth an der Lafnitz	Hartberg	1,2
6	Södingberg	Voitsberg	1,2
7	Rinegg	Murau	1,2
8	Berghausen	Leibnitz	1,1
9	Oppenberg	Liezen	1,1
10	Labuch	Weiz	1,1

*bezogen auf den Bevölkerungsstand vom 1.1.2004

Quelle: Statistik Austria: VZ2001 und POPREG, Bearbeitung: LASTAT Steiermark

Auch in absoluten Zahlen gab es demgemäß nur kleine Werte beim Geburtenüberschuss zu verzeichnen, wobei diesmal Graz mit 53 klar an der Spitze lag, gefolgt von Gemeinden mittlerer Größe und zwar Wagner (+25) aus dem Bezirk Leibnitz, Spielberg bei Knittelfeld (+23), Hartberg Umgebung (+22) und Markt Hartmannsdorf (+20) aus dem Bezirk Weiz. Unter den ersten zehn Gemeinden mit dem absolut höchsten Geburtenüberschuss sind noch die Gemeinden Riegersburg (+19), Seiersberg (+19), Sankt Michael in Obersteiermark (+18), Rottenmann (+18) und Raaba (+17) vertreten.

Übersicht 25: Geburtendefizite 2004

Die größten Geburtendefizite 2004			
Rang	Gemeinde	Bezirk	in Prozent*
1	Bad Radkersburg	Radkersburg	-2,8
2	Kindberg	Mürzzuschlag	-2,1
3	Mautern in Steiermark	Leoben	-2,1
4	Eibiswald	Deutschlandsberg	-1,7
5	Neumarkt in Steiermark	Murau	-1,7
6	Rettenegg	Weiz	-1,7
7	Söchau	Fürstenfeld	-1,6
8	Teufenbach	Murau	-1,6
9	Vorderberg	Leoben	-1,5
10	Murau	Murau	-1,2

*bezogen auf den Bevölkerungsstand vom 1.1.2004

Quelle: Statistik Austria: VZ2001 und POPREG, Bearbeitung: LASTAT Steiermark

Im Jahr 2004 waren die **Sterbeüberschüsse** bezogen auf die Einwohner vom 1.1.2004 in Bad Radkersburg am höchsten, gefolgt von Kindberg und Mautern. Eibiswald folgt an vierter Stelle. In den Top zehn der Sterbeüberschüsse liegen sechs der zehn Gemeinden in der Obersteiermark.

Die absolut höchsten Sterbeüberschüsse findet man in Kindberg (-124), Knittelfeld (-77) und in Voitsberg (-75). Eisenerz folgt mit -73 an vierter Stelle und Leoben mit -64 an fünfter Stelle.

Insgesamt gesehen gab es im Jahr 2004 in nur 240 der 543 steirischen Gemeinden (das sind 44,2%) Sterbeüberschüsse, während 303 Gemeinden (55,8%) positiv bzw. ausgeglichen bilanzierten. Trotz überwiegender Zahl der Gemeinden mit Geburtenüberschüssen ist die Geburten-

bilanz für ganz Steiermark negativ (-1020). Dies ist darauf zurückzuführen, dass die erreichten Überschüsse weitaus geringer als die Sterbeüberschüsse sind, wie man bereits bei den zwei Rankings (Übersicht 24 und Übersicht 25) erkennen kann.

Zum Abschluss betrachten wir die einzelnen Komponenten der Bevölkerungsveränderung und deren Auswirkung. In Abbildung 5 wurde einerseits die Bevölkerungszunahme, wie sie durch die Geburtenbilanz (GB) und durch die errechnete Wanderungsbilanz (err. WB) zustande kam, und andererseits die Bevölkerungsabnahme in Abhängigkeit dieser beiden Größen in kartografischer Form dargestellt.

Ein wenig mehr als die Hälfte der Gemeinden haben einen **Bevölkerungszuwachs** erlebt bzw. keinen Bevölkerungsverlust in Kauf nehmen müssen, davon ist in 122 Gemeinden der errechnete Wanderungszuwachs größer oder gleich als der Geburtenüberschuss. Diese Gemeinden liegen größtenteils in den Bezirken Graz, Graz-Umgebung, Weiz, Hartberg, Feldbach und Leibnitz. In 34 Gemeinden überwiegt der Geburtenüberschuss den Zuwanderungsgewinn. Regionale Strukturen sind hierbei nicht feststellbar. In 97 der 543 in 2004 bestehenden Gemeinden konnte eine Bevölkerungszunahme durch mehr Zuwanderung als Abwanderung erzielt werden, obwohl ein Geburtendefizit vorlag. In sechs Gemeinden hingegen blieb der Bevölkerungsstand unverändert, weil die errechnete positive Wanderungsbilanz das Geburtendefizit gerade noch ausgleichen konnte. Bei regionaler Betrachtung zeigt sich, dass diese Gemeinden größtenteils in den Bezirken Graz-Umgebung, Weiz, Leibnitz und Deutschlandsberg, aber auch in Liezen liegen.

Abschließend wäre noch zu bemerken, dass in nur neun Gemeinden der Geburtenüberschuss die errechnete negative Wanderungsbilanz gerade ausgleichen kann. In 18 Gemeinden aber konnte sogar zusätzlich ein Bevölkerungszuwachs daraus erzielt werden.

In 257 Gemeinden kam es im Jahr 2004 zu einer Bevölkerungsabnahme, davon hatten 41 Gemeinden zwar eine positive Wanderungsbilanz, aber diese konnte das negative Geburtendefizit nicht ausgleichen. In 120 Gemeinden lag der Fall umgekehrt vor. Zwar waren Geburtenüberschüsse vorhanden, aber diese reichten nicht aus, um die überwiegende Zahl an Abwanderer zu kompensieren. In 96 Gemeinden war sowohl die Geburten- als auch die errechnete Wanderungsbilanz negativ, wobei in 25 Gemeinden das Geburtendefizit stärker ins Gewicht gefallen ist. In den verbleibenden 71 Gemeinden ist die errechnete negative Wanderungsbilanz stärker als das Geburtendefizit ausgeprägt. Diese Gemeinden sind vermehrt im Bezirk Radkersburg sowie in der Obersteiermark, insbesondere in den Bezirken Leoben, Bruck an der Mur und Mürzzuschlag anzutreffen.

Abbildung 5: Die Bevölkerungsveränderung in den steirischen Gemeinden nach ihren Komponenten im Jahr 2004

Q: Statistik Austria; Bearb.: LASTAT Steiermark

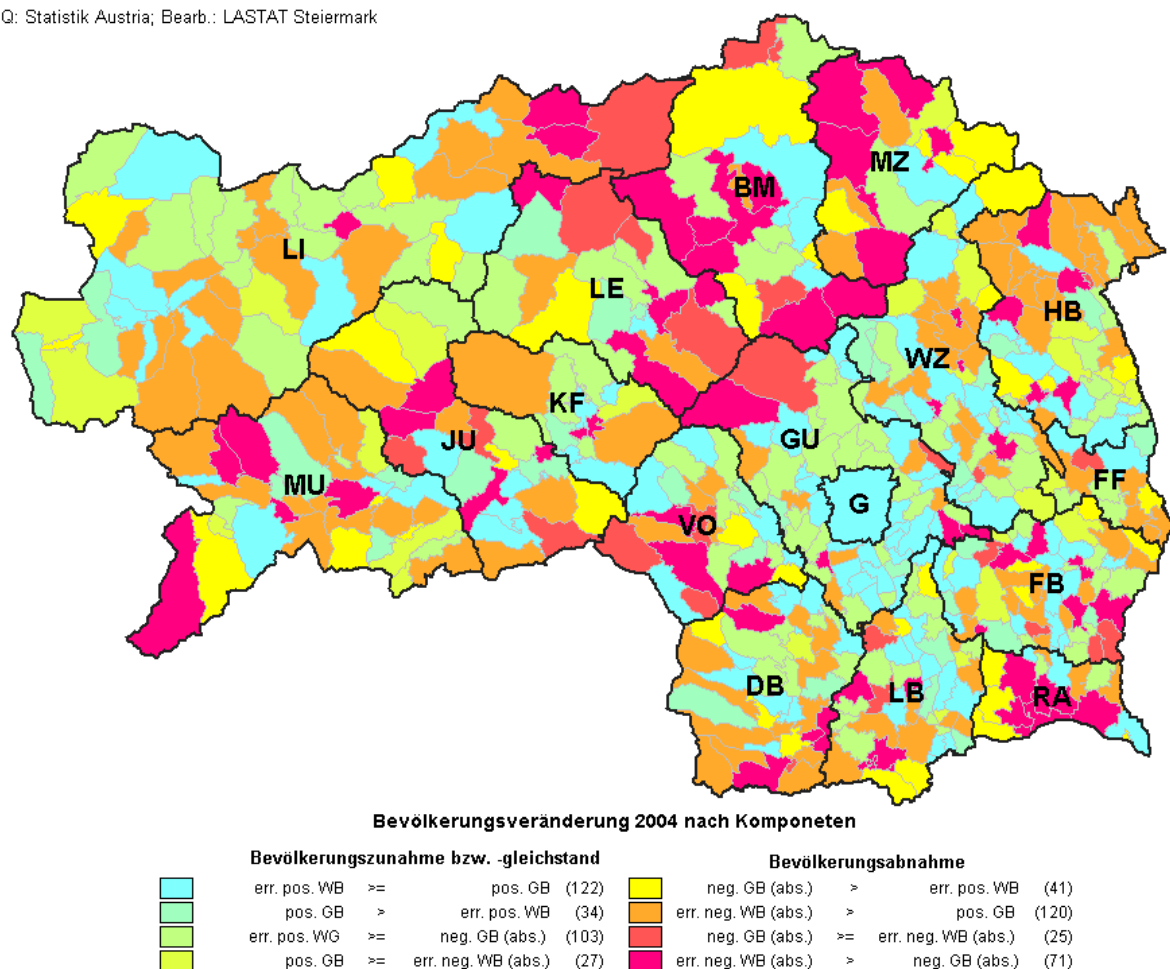

7. Literatur

- [1] J. Kytir, G. Lehart, Ch. Neustädter: *Von der Bevölkerungsfortschreibung zum Bevölkerungsregister*, Statistische Nachrichten 3/2005, 203-210, Statistik Austria
- [2] I. Grabner, E. Burger: *Steiermark Einwohnererhebung vom 1.1.2001*, in Steirische Statistiken, Heft 4/2001, Graz

8. Daten

Statistik Austria:

1. Bevölkerungsstand am 1.1. der Jahre 2004 und 2005 aus POPREG
2. Volkszählung 2001
3. Natürliche Bevölkerungsbewegung 2004

TABELLENANHANG

Tabelle 1: Wohnbevölkerung nach Gemeinden - 1.1. 2004, 1.1.2005, VZ 2001

Gem.- Nr.	Gemeinde Bezirk	Bevölkerungsstand 1.1.2004				Bevölkerungsstand 1.1.2005				Volkszählung 2001			
		insgesamt	Österreicher	Ausländer absolut	in %	insgesamt	Österreicher	Ausländer absolut	in %	insgesamt	Österreicher	Ausländer absolut	in %
	Steiermark	1.192.014	1.129.351	62.663	5,3	1.197.527	1.131.766	65.761	5,5	1.183.303	1.129.791	53.512	4,5
60101	Graz	235.477	207.073	28.404	12,1	240.278	209.726	30.552	12,7	226.244	204.751	21.493	9,5
	Bruck a.d. Mur	64.300	60.506	3.794	5,9	64.146	60.191	3.955	6,2	64.991	61.457	3.534	5,4
60201	Aflenz Kurort	1.022	1.003	19	1,9	1.014	994	20	2,0	1.039	1.018	21	2,0
60202	Aflenz Land	1.709	1.537	172	10,1	1.668	1.510	158	9,5	1.656	1.596	60	3,6
60203	Breitenau a. Hochlantsch	2.024	2.014	10	0,5	1.999	1.986	13	0,7	2.100	2.087	13	0,6
60204	Bruck a.d. Mur	13.456	12.647	809	6,0	13.393	12.543	850	6,3	13.439	12.699	740	5,5
60205	Etmühl	521	515	6	1,2	514	507	7	1,4	531	520	11	2,1
60206	Frauenberg	174	173	1	0,6	174	173	1	0,6	171	170	1	0,6
60207	Gußwerk	1.479	1.462	17	1,1	1.469	1.444	25	1,7	1.544	1.522	22	1,4
60208	Halltal	340	339	1	0,3	341	340	1	0,3	353	351	2	0,6
60209	Kapfenberg	21.896	19.805	2.091	9,5	21.973	19.772	2.201	10,0	22.234	20.160	2.074	9,3
60210	Mariazell	1.645	1.565	80	4,9	1.632	1.537	95	5,8	1.723	1.622	101	5,9
60211	Oberaich	2.894	2.845	49	1,7	2.882	2.829	53	1,8	2.942	2.896	46	1,6
60212	Parschlug	1.774	1.748	26	1,5	1.781	1.754	27	1,5	1.744	1.719	25	1,4
60213	Pernegg a.d. Mur	2.467	2.406	61	2,5	2.430	2.379	51	2,1	2.560	2.496	64	2,5
60214	St. Ilgen	287	284	3	1,0	290	287	3	1,0	294	288	6	2,0
60215	St. Katharein a.d. Laming	1.154	1.140	14	1,2	1.121	1.105	16	1,4	1.178	1.169	9	0,8
60216	St. Lorenzen i. Mürztal	3.284	3.217	67	2,0	3.344	3.273	71	2,1	3.242	3.191	51	1,6
60217	St. Marein i. Mürztal	2.360	2.238	122	5,2	2.350	2.244	106	4,5	2.335	2.222	113	4,8
60218	St. Sebastian	1.149	1.108	41	3,6	1.139	1.102	37	3,2	1.172	1.128	44	3,8
60219	Thörl	1.906	1.825	81	4,2	1.886	1.789	97	5,1	1.982	1.886	96	4,8

Tabelle 1: Wohnbevölkerung nach Gemeinden - 1.1. 2004, 1.1.2005, VZ 2001

Gem.- Nr.	Gemeinde Bezirk	Bevölkerungsstand 1.1.2004				Bevölkerungsstand 1.1.2005				Volkszählung 2001			
		insgesamt	Österreicher	Ausländer absolut	in %	insgesamt	Österreicher	Ausländer absolut	in %	insgesamt	Österreicher	Ausländer absolut	in %
60220	Tragöß	1.118	1.097	21	1,9	1.090	1.066	24	2,2	1.153	1.142	11	1,0
60221	Turnau	1.641	1.538	103	6,3	1.656	1.557	99	6,0	1.599	1.575	24	1,5
	Deutschlandsberg	61.415	60.030	1.385	2,3	61.391	59.923	1.468	2,4	61.498	60.280	1.218	2,0
60301	Aibl	1.499	1.462	37	2,5	1.464	1.430	34	2,3	1.521	1.495	26	1,7
60302	Deutschlandsberg	8.072	7.758	314	3,9	8.162	7.825	337	4,1	7.983	7.754	229	2,9
60303	Eibiswald	1.460	1.432	28	1,9	1.415	1.389	26	1,8	1.476	1.445	31	2,1
60305	Frauental a.d. Laßnitz	2.923	2.869	54	1,8	2.964	2.898	66	2,2	2.997	2.936	61	2,0
60306	Freiland b. Deutschlandsb.	131	129	2	1,5	140	136	4	2,9	128	127	1	0,8
60307	Bad Gams	2.289	2.231	58	2,5	2.296	2.231	65	2,8	2.300	2.257	43	1,9
60308	Garanas	294	281	13	4,4	296	280	16	5,4	300	295	5	1,7
60309	Georgsberg	1.445	1.431	14	1,0	1.442	1.424	18	1,2	1.422	1.412	10	0,7
60310	Greisdorf	1.024	1.009	15	1,5	1.013	998	15	1,5	1.055	1.047	8	0,8
60311	Gressenberg	344	342	2	0,6	342	340	2	0,6	352	351	1	0,3
60312	Groß St. Florian	2.947	2.893	54	1,8	2.938	2.883	55	1,9	2.973	2.917	56	1,9
60313	Großradl	1.510	1.503	7	0,5	1.502	1.493	9	0,6	1.505	1.501	4	0,3
60314	Gundersdorf	410	400	10	2,4	417	407	10	2,4	387	382	5	1,3
60315	Hollenegg	2.241	2.204	37	1,7	2.260	2.222	38	1,7	2.259	2.238	21	0,9
60316	Kloster	219	218	1	0,5	218	214	4	1,8	233	232	1	0,4
60318	Lannach	3.176	3.064	112	3,5	3.206	3.074	132	4,1	3.105	2.991	114	3,7
60319	Limberg b. Wies	919	897	22	2,4	917	892	25	2,7	946	923	23	2,4
60320	Marhof	1.051	1.042	9	0,9	1.033	1.026	7	0,7	1.063	1.052	11	1,0
60321	Osterwitz	157	157	0	0,0	155	154	1	0,6	167	165	2	1,2
60322	Pitschgau	1.633	1.603	30	1,8	1.618	1.597	21	1,3	1.631	1.607	24	1,5
60323	Pölfing-Brunn	1.706	1.681	25	1,5	1.627	1.609	18	1,1	1.785	1.735	50	2,8

Tabelle 1: Wohnbevölkerung nach Gemeinden - 1.1. 2004, 1.1.2005, VZ 2001

Gem.- Nr.	Gemeinde Bezirk	Bevölkerungsstand 1.1.2004				Bevölkerungsstand 1.1.2005				Volkszählung 2001			
		insgesamt	Österreicher	Ausländer absolut	in %	insgesamt	Österreicher	Ausländer absolut	in %	insgesamt	Österreicher	Ausländer absolut	in %
60324	Preding	1.672	1.640	32	1,9	1.690	1.644	46	2,7	1.642	1.604	38	2,3
60325	Rassach	1.447	1.416	31	2,1	1.447	1.414	33	2,3	1.388	1.356	32	2,3
60326	St. Josef (Weststmk.)	1.328	1.303	25	1,9	1.361	1.338	23	1,7	1.337	1.306	31	2,3
60327	St. Martin i. Sulmtal	1.960	1.888	72	3,7	1.933	1.856	77	4,0	1.981	1.904	77	3,9
60328	St. Oswald ob Eibiswald	606	591	15	2,5	581	566	15	2,6	641	623	18	2,8
60329	St. Peter i. Sulmtal	1.295	1.279	16	1,2	1.307	1.289	18	1,4	1.267	1.255	12	0,9
60330	St. Stefan ob Stainz	2.183	2.154	29	1,3	2.202	2.172	30	1,4	2.198	2.166	32	1,5
60331	Schwanberg	2.171	2.114	57	2,6	2.154	2.097	57	2,6	2.097	2.066	31	1,5
60332	Soboth	415	405	10	2,4	413	404	9	2,2	421	412	9	2,1
60333	Stainz	2.381	2.293	88	3,7	2.383	2.295	88	3,7	2.341	2.261	80	3,4
60334	Stainzthal	1.465	1.443	22	1,5	1.463	1.444	19	1,3	1.433	1.420	13	0,9
60335	Stallhof	535	506	29	5,4	537	504	33	6,1	512	505	7	1,4
60336	Sulmeck-Greith	1.439	1.429	10	0,7	1.406	1.390	16	1,1	1.507	1.499	8	0,5
60338	Trahütten	401	381	20	5,0	412	386	26	6,3	412	385	27	6,6
60339	Unterbergla	1.427	1.411	16	1,1	1.440	1.429	11	0,8	1.424	1.417	7	0,5
60340	Wernersdorf	670	661	9	1,3	677	669	8	1,2	673	663	10	1,5
60341	Wettmannstätten	1.471	1.453	18	1,2	1.491	1.472	19	1,3	1.454	1.441	13	0,9
60342	Wiefresen	685	681	4	0,6	662	659	3	0,5	698	695	3	0,4
60343	Wies	2.414	2.376	38	1,6	2.407	2.373	34	1,4	2.484	2.440	44	1,8
	Feldbach	67.515	65.798	1.717	2,5	67.556	65.805	1.751	2,6	67.200	65.732	1.468	2,2
60401	Auersbach	856	841	15	1,8	857	847	10	1,2	871	857	14	1,6
60402	Aug-Radisch	289	288	1	0,3	289	288	1	0,3	308	308	0	0,0
60403	Bad Gleichenberg	2.162	1.997	165	7,6	2.138	1.981	157	7,3	2.163	2.025	138	6,4
60404	Bairisch Kölldorf	1.015	982	33	3,3	1.019	987	32	3,1	971	929	42	4,3

Tabelle 1: Wohnbevölkerung nach Gemeinden - 1.1. 2004, 1.1.2005, VZ 2001

Gem.- Nr.	Gemeinde Bezirk	Bevölkerungsstand 1.1.2004				Bevölkerungsstand 1.1.2005				Volkszählung 2001			
		insgesamt	Österreicher	Ausländer		insgesamt	Österreicher	Ausländer		insgesamt	Österreicher	Ausländer	
				absolut	in %			absolut	in %			absolut	in %
60405	Baumgarten b. Gnas	604	602	2	0,3	601	600	1	0,2	641	640	1	0,2
60406	Breitenfeld a.d. Rittsch.	809	798	11	1,4	808	798	10	1,2	815	805	10	1,2
60407	Edelsbach b. Feldbach	1.385	1.372	13	0,9	1.366	1.348	18	1,3	1.371	1.351	20	1,5
60408	Edelstauden	443	439	4	0,9	443	440	3	0,7	414	414	0	0,0
60409	Eichkögl	1.211	1.189	22	1,8	1.211	1.188	23	1,9	1.226	1.193	33	2,7
60410	Fehring	3.154	3.048	106	3,4	3.164	3.031	133	4,2	3.169	3.096	73	2,3
60411	Feldbach	4.704	4.201	503	10,7	4.728	4.228	500	10,6	4.680	4.237	443	9,5
60412	Fladnitz i. Raabtal	738	733	5	0,7	747	739	8	1,1	739	734	5	0,7
60413	Frannach	536	531	5	0,9	543	535	8	1,5	525	523	2	0,4
60414	Frutten-Gießelsdorf	684	675	9	1,3	682	673	9	1,3	681	672	9	1,3
60415	Glojach	248	248	0	0,0	236	236	0	0,0	238	238	0	0,0
60416	Gnas	1.908	1.866	42	2,2	1.894	1.852	42	2,2	1.877	1.843	34	1,8
60417	Gniebing-Weißenbach	2.157	2.110	47	2,2	2.187	2.127	60	2,7	2.054	2.019	35	1,7
60418	Gossendorf	965	960	5	0,5	964	958	6	0,6	950	948	2	0,2
60419	Grabersdorf	385	376	9	2,3	375	366	9	2,4	373	368	5	1,3
60420	Hatzendorf	1.836	1.816	20	1,1	1.808	1.789	19	1,1	1.864	1.843	21	1,1
60421	Hohenbrugg-Weinberg	1.090	1.077	13	1,2	1.077	1.067	10	0,9	1.087	1.080	7	0,6
60422	Jagerberg	1.757	1.739	18	1,0	1.760	1.751	9	0,5	1.764	1.752	12	0,7
60423	Johnsdorf-Brunn	759	723	36	4,7	790	735	55	7,0	750	712	38	5,1
60424	Kapfenstein	1.668	1.654	14	0,8	1.663	1.651	12	0,7	1.691	1.681	10	0,6
60425	Kirchbach in Stmk.	1.642	1.606	36	2,2	1.631	1.592	39	2,4	1.651	1.615	36	2,2
60426	Kirchberg a.d. Raab	1.898	1.863	35	1,8	1.868	1.836	32	1,7	1.892	1.851	41	2,2
60427	Kohlberg	559	557	2	0,4	558	556	2	0,4	554	552	2	0,4
60428	Kornberg b. Riegersburg	1.175	1.169	6	0,5	1.185	1.178	7	0,6	1.160	1.157	3	0,3
60429	Krusdorf	406	403	3	0,7	407	404	3	0,7	394	388	6	1,5
60430	Leitersdorf i. Raabtal	603	588	15	2,5	593	582	11	1,9	575	565	10	1,7

Tabelle 1: Wohnbevölkerung nach Gemeinden - 1.1. 2004, 1.1.2005, VZ 2001

Gem.- Nr.	Gemeinde Bezirk	Bevölkerungsstand 1.1.2004				Bevölkerungsstand 1.1.2005				Volkszählung 2001			
		insgesamt	Österreicher	Ausländer		insgesamt	Österreicher	Ausländer		insgesamt	Österreicher	Ausländer	
				absolut	in %			absolut	in %			absolut	in %
60431	Lödersdorf	693	670	23	3,3	709	688	21	3,0	678	655	23	3,4
60432	Maierdorf	560	559	1	0,2	568	567	1	0,2	562	562	0	0,0
60433	Merkendorf	1.127	1.106	21	1,9	1.144	1.119	25	2,2	1.163	1.141	22	1,9
60434	Mitterlabill	445	442	3	0,7	450	448	2	0,4	447	445	2	0,4
60435	Mühldorf b. Feldbach	2.949	2.894	55	1,9	2.960	2.895	65	2,2	2.905	2.875	30	1,0
60436	Oberdorf a. Hohegg	762	747	15	2,0	755	742	13	1,7	759	749	10	1,3
60437	Oberstorcha	607	602	5	0,8	606	601	5	0,8	580	578	2	0,3
60438	Palldau	2.058	2.014	44	2,1	2.053	2.003	50	2,4	2.081	2.029	52	2,5
60439	Perlsdorf	378	377	1	0,3	374	374	0	0,0	369	369	0	0,0
60440	Pertlstein	830	801	29	3,5	839	814	25	3,0	796	776	20	2,5
60441	Petersdorf II	834	825	9	1,1	839	831	8	1,0	843	837	6	0,7
60442	Pirching a. Traubenberg	1.483	1.457	26	1,8	1.524	1.500	24	1,6	1.440	1.406	34	2,4
60443	Poppendorf	704	694	10	1,4	718	710	8	1,1	700	694	6	0,9
60444	Raabau	583	580	3	0,5	577	577	0	0,0	558	557	1	0,2
60445	Raning	834	823	11	1,3	827	818	9	1,1	813	807	6	0,7
60447	Riegersburg	2.581	2.486	95	3,7	2.584	2.488	96	3,7	2.562	2.533	29	1,1
60448	St. Anna a. Aigen	1.842	1.819	23	1,2	1.828	1.803	25	1,4	1.883	1.864	19	1,0
60449	St. Stefan i. Rosental	3.837	3.786	51	1,3	3.838	3.788	50	1,3	3.836	3.767	69	1,8
60450	Schwarzau i. Schwarza.	657	648	9	1,4	656	648	8	1,2	650	647	3	0,5
60451	Stainz b. Straden	1.004	986	18	1,8	1.009	992	17	1,7	1.013	991	22	2,2
60452	Studenzen	708	698	10	1,4	708	698	10	1,4	681	673	8	1,2
60453	Trautmannsdorf i.Ostst.	884	868	16	1,8	876	854	22	2,5	877	855	22	2,5
60454	Unterauersbach	491	483	8	1,6	503	497	6	1,2	499	493	6	1,2
60455	Unterlamm	1.266	1.256	10	0,8	1.260	1.254	6	0,5	1.313	1.302	11	0,8
60456	Zerlach	1.752	1.726	26	1,5	1.759	1.733	26	1,5	1.744	1.731	13	0,7

Tabelle 1: Wohnbevölkerung nach Gemeinden - 1.1. 2004, 1.1.2005, VZ 2001

Gem.- Nr.	Gemeinde Bezirk	Bevölkerungsstand 1.1.2004				Bevölkerungsstand 1.1.2005				Volkszählung 2001			
		insgesamt	Österreicher	Ausländer absolut	in %	insgesamt	Österreicher	Ausländer absolut	in %	insgesamt	Österreicher	Ausländer absolut	in %
	Fürstenfeld	23.013	22.316	697	3,0	23.037	22.294	743	3,2	23.001	22.299	702	3,1
60501	Altenmarkt b. Fürstenf.	1.195	1.191	4	0,3	1.179	1.176	3	0,3	1.223	1.208	15	1,2
60502	Blumau in Stmk.	1.554	1.518	36	2,3	1.580	1.539	41	2,6	1.526	1.488	38	2,5
60503	Burgau	1.008	974	34	3,4	1.012	978	34	3,4	1.046	1.006	40	3,8
60504	Fürstenfeld	5.985	5.660	325	5,4	5.981	5.643	338	5,7	5.982	5.649	333	5,6
60505	Großsteinbach	1.353	1.320	33	2,4	1.366	1.338	28	2,0	1.357	1.322	35	2,6
60506	Großwilfersdorf	1.417	1.362	55	3,9	1.436	1.364	72	5,0	1.417	1.372	45	3,2
60507	Hainersdorf	702	681	21	3,0	691	665	26	3,8	711	683	28	3,9
60508	Ilz	2.618	2.535	83	3,2	2.608	2.522	86	3,3	2.581	2.516	65	2,5
60509	Loipersdorf b. Fürstenf.	1.387	1.355	32	2,3	1.376	1.340	36	2,6	1.337	1.301	36	2,7
60510	Nestelbach i. Ilztal	1.132	1.116	16	1,4	1.132	1.118	14	1,2	1.179	1.173	6	0,5
60511	Ottendorf a.d. Rittschein	1.479	1.462	17	1,1	1.489	1.471	18	1,2	1.440	1.427	13	0,9
60512	Söchau	1.467	1.452	15	1,0	1.480	1.463	17	1,1	1.477	1.457	20	1,4
60513	Stein	501	496	5	1,0	495	488	7	1,4	505	501	4	0,8
60514	Übersbach	1.215	1.194	21	1,7	1.212	1.189	23	1,9	1.220	1.196	24	2,0
	Graz-Umgebung	134.478	129.891	4.587	3,4	136.234	131.238	4.996	3,7	131.304	127.101	4.203	3,2
60601	Attendorf	1.708	1.671	37	2,2	1.718	1.685	33	1,9	1.677	1.658	19	1,1
60602	Brodingberg	1.226	1.212	14	1,1	1.214	1.200	14	1,2	1.250	1.228	22	1,8
60603	Deutschfeistritz	3.891	3.766	125	3,2	3.937	3.750	187	4,7	3.843	3.685	158	4,1
60604	Dobl	1.452	1.411	41	2,8	1.447	1.406	41	2,8	1.449	1.410	39	2,7
60605	Edelsgrub	642	633	9	1,4	642	636	6	0,9	637	623	14	2,2
60606	Eggersdorf b. Graz	1.947	1.875	72	3,7	1.980	1.902	78	3,9	1.919	1.832	87	4,5
60607	Eisbach	2.894	2.840	54	1,9	2.901	2.843	58	2,0	2.893	2.836	57	2,0

Tabelle 1: Wohnbevölkerung nach Gemeinden - 1.1. 2004, 1.1.2005, VZ 2001

Gem.- Nr.	Gemeinde Bezirk	Bevölkerungsstand 1.1.2004				Bevölkerungsstand 1.1.2005				Volkszählung 2001			
		insgesamt	Österreicher	Ausländer absolut	in %	insgesamt	Österreicher	Ausländer absolut	in %	insgesamt	Österreicher	Ausländer absolut	in %
60608	Feldkirchen b. Graz	5.061	4.716	345	6,8	5.212	4.810	402	7,7	5.024	4.696	328	6,5
60609	Fernitz	2.920	2.829	91	3,1	2.941	2.868	73	2,5	2.773	2.706	67	2,4
60610	Frohnleiten	6.446	6.209	237	3,7	6.361	6.129	232	3,6	6.592	6.342	250	3,8
60611	Gössendorf	3.190	3.077	113	3,5	3.208	3.086	122	3,8	3.079	2.964	115	3,7
60612	Grambach	1.433	1.388	45	3,1	1.471	1.428	43	2,9	1.325	1.278	47	3,5
60613	Gratkorn	6.769	6.530	239	3,5	6.828	6.556	272	4,0	6.625	6.373	252	3,8
60614	Gratwein	3.572	3.401	171	4,8	3.611	3.437	174	4,8	3.525	3.414	111	3,1
60615	Großstübing	375	371	4	1,1	384	380	4	1,0	375	372	3	0,8
60616	Gschnaidt	402	399	3	0,7	401	398	3	0,7	400	399	1	0,3
60617	Hart b. Graz	4.305	4.172	133	3,1	4.347	4.188	159	3,7	4.189	4.077	112	2,7
60618	Haselsdorf-Tobelbad	1.255	1.242	13	1,0	1.238	1.228	10	0,8	1.221	1.214	7	0,6
60619	Hausmannstätten	2.588	2.484	104	4,0	2.681	2.587	94	3,5	2.456	2.369	87	3,5
60620	Hitzendorf	3.547	3.494	53	1,5	3.560	3.511	49	1,4	3.412	3.371	41	1,2
60621	Höf-Präbach	1.385	1.359	26	1,9	1.410	1.376	34	2,4	1.370	1.349	21	1,5
60622	Judendorf-Straßengel	5.186	5.009	177	3,4	5.297	5.113	184	3,5	4.990	4.837	153	3,1
60623	Kainbach	2.509	2.443	66	2,6	2.543	2.472	71	2,8	2.490	2.425	65	2,6
60624	Kalsdorf b. Graz	5.086	4.716	370	7,3	5.178	4.762	416	8,0	4.837	4.506	331	6,8
60625	Krumegg	1.420	1.398	22	1,5	1.411	1.393	18	1,3	1.417	1.404	13	0,9
60626	Kumberg	3.300	3.238	62	1,9	3.358	3.294	64	1,9	3.067	3.007	60	2,0
60627	Langegg b. Graz	780	773	7	0,9	791	785	6	0,8	786	779	7	0,9
60628	Laßnitzhöhe	2.579	2.489	90	3,5	2.586	2.494	92	3,6	2.525	2.451	74	2,9
60629	Lieboch	4.237	4.099	138	3,3	4.297	4.164	133	3,1	3.995	3.868	127	3,2
60630	Mellach	1.088	1.061	27	2,5	1.175	1.148	27	2,3	1.004	978	26	2,6
60631	Nestelbach b. Graz	1.125	1.105	20	1,8	1.109	1.091	18	1,6	1.132	1.116	16	1,4
60632	Peggau	2.139	1.993	146	6,8	2.174	1.969	205	9,4	2.171	2.017	154	7,1
60633	Pirka	2.940	2.823	117	4,0	2.930	2.814	116	4,0	2.759	2.621	138	5,0

Tabelle 1: Wohnbevölkerung nach Gemeinden - 1.1. 2004, 1.1.2005, VZ 2001

Gem.- Nr.	Gemeinde Bezirk	Bevölkerungsstand 1.1.2004				Bevölkerungsstand 1.1.2005				Volkszählung 2001			
		insgesamt	Österreicher	Ausländer absolut	in %	insgesamt	Österreicher	Ausländer absolut	in %	insgesamt	Österreicher	Ausländer absolut	in %
60634	Hart-Purgstall	1.648	1.616	32	1,9	1.641	1.613	28	1,7	1.653	1.625	28	1,7
60635	Raaba	2.069	1.973	96	4,6	2.115	2.021	94	4,4	1.927	1.827	100	5,2
60636	Röthelstein	232	220	12	5,2	242	229	13	5,4	223	211	12	5,4
60637	Rohrbach-Steinberg	1.310	1.289	21	1,6	1.314	1.297	17	1,3	1.285	1.268	17	1,3
60639	St. Bartholomä	1.383	1.368	15	1,1	1.390	1.372	18	1,3	1.399	1.385	14	1,0
60640	St. Marein b. Graz	1.217	1.202	15	1,2	1.211	1.193	18	1,5	1.198	1.188	10	0,8
60641	St. Oswald b. Plankenw.	1.161	1.139	22	1,9	1.154	1.135	19	1,6	1.135	1.108	27	2,4
60642	St. Radegund b. Graz	2.019	1.968	51	2,5	2.021	1.975	46	2,3	2.055	2.013	42	2,0
60643	Schrems b. Frohnleiten	572	553	19	3,3	586	565	21	3,6	553	530	23	4,2
60644	Seiersberg	6.331	6.035	296	4,7	6.637	6.292	345	5,2	5.950	5.726	224	3,8
60645	Semriach	3.220	3.124	96	3,0	3.275	3.144	131	4,0	3.163	3.114	49	1,5
60646	Stattegg	2.488	2.411	77	3,1	2.520	2.435	85	3,4	2.399	2.340	59	2,5
60647	Stiwoll	691	682	9	1,3	702	694	8	1,1	701	694	7	1,0
60648	Thal	2.169	2.085	84	3,9	2.206	2.129	77	3,5	2.138	2.068	70	3,3
60649	Tulwitz	493	490	3	0,6	499	497	2	0,4	500	494	6	1,2
60650	Tyrnau	153	152	1	0,7	156	155	1	0,6	151	150	1	0,7
60651	Übelbach	2.100	2.039	61	2,9	2.053	2.005	48	2,3	2.125	2.059	66	3,1
60652	Unterpremstätten	3.221	3.061	160	5,0	3.326	3.142	184	5,5	3.188	3.045	143	4,5
60653	Vasoldsberg	3.952	3.872	80	2,0	4.030	3.928	102	2,5	3.838	3.768	70	1,8
60654	Weinitzen	2.412	2.324	88	3,6	2.444	2.365	79	3,2	2.424	2.360	64	2,6
60655	Werndorf	2.044	1.970	74	3,6	2.072	1.976	96	4,6	2.007	1.935	72	3,6
60656	Wundschuh	1.396	1.383	13	0,9	1.422	1.401	21	1,5	1.397	1.373	24	1,7
60657	Zettling	1.404	1.335	69	4,9	1.429	1.356	73	5,1	1.325	1.277	48	3,6
60658	Zwaring-Pöls	1.396	1.374	22	1,6	1.448	1.416	32	2,2	1.363	1.338	25	1,8
	Hartberg	67.835	66.094	1.741	2,6	67.704	66.043	1.661	2,5	67.778	66.250	1.528	2,3

Tabelle 1: Wohnbevölkerung nach Gemeinden - 1.1. 2004, 1.1.2005, VZ 2001

Gem.- Nr.	Gemeinde Bezirk	Bevölkerungsstand 1.1.2004				Bevölkerungsstand 1.1.2005				Volkszählung 2001			
		insgesamt	Österreicher	Ausländer absolut	in %	insgesamt	Österreicher	Ausländer absolut	in %	insgesamt	Österreicher	Ausländer absolut	in %
60701	Blaindorf	677	652	25	3,7	669	651	18	2,7	680	668	12	1,8
60702	Buch-Geiseldorf	1.025	1.021	4	0,4	1.036	1.034	2	0,2	1.010	1.009	1	0,1
60703	Dechantskirchen	1.701	1.684	17	1,0	1.687	1.665	22	1,3	1.694	1.691	3	0,2
60704	Dienersdorf	651	649	2	0,3	665	662	3	0,5	648	643	5	0,8
60705	Ebersdorf	1.165	1.158	7	0,6	1.179	1.174	5	0,4	1.163	1.157	6	0,5
60706	Friedberg	2.604	2.568	36	1,4	2.605	2.575	30	1,2	2.629	2.605	24	0,9
60707	Grafendorf b. Hartberg	2.514	2.474	40	1,6	2.525	2.476	49	1,9	2.547	2.500	47	1,8
60708	Greinbach	1.840	1.764	76	4,1	1.843	1.767	76	4,1	1.816	1.771	45	2,5
60709	Großhart	635	635	0	0,0	641	641	0	0,0	652	644	8	1,2
60710	Hartberg	6.577	6.256	321	4,9	6.584	6.233	351	5,3	6.547	6.236	311	4,8
60711	Hartberg Umgebung	2.170	2.037	133	6,1	2.170	2.048	122	5,6	2.138	2.033	105	4,9
60712	Hartl	803	793	10	1,2	831	823	8	1,0	827	816	11	1,3
60713	Hofkirchen b. Hartberg	626	621	5	0,8	625	620	5	0,8	594	591	3	0,5
60714	Kaibing	361	358	3	0,8	370	367	3	0,8	373	363	10	2,7
60715	Kaindorf	1.470	1.408	62	4,2	1.438	1.377	61	4,2	1.483	1.404	79	5,3
60716	Eichberg (vormals Kleinschlag)	1.236	1.229	7	0,6	1.229	1.223	6	0,5	1.210	1.206	4	0,3
60717	Lafnitz	1.418	1.358	60	4,2	1.427	1.355	72	5,0	1.432	1.361	71	5,0
60718	Limbach b. Neudau	336	334	2	0,6	341	339	2	0,6	331	328	3	0,9
60719	Mönichwald	952	935	17	1,8	934	919	15	1,6	975	962	13	1,3
60720	Neudau	1.295	1.143	152	11,7	1.300	1.141	159	12,2	1.284	1.088	196	15,3
60721	Pinggau	3.131	3.030	101	3,2	3.102	3.037	65	2,1	3.075	2.990	85	2,8
60722	Pöllau	2.131	2.093	38	1,8	2.149	2.104	45	2,1	2.169	2.127	42	1,9
60723	Pöllauberg	2.238	2.181	57	2,5	2.233	2.171	62	2,8	2.223	2.205	18	0,8
60724	Puchegg	573	573	0	0,0	559	559	0	0,0	551	551	0	0,0
60725	Rabenwald	653	649	4	0,6	662	658	4	0,6	667	664	3	0,4

Tabelle 1: Wohnbevölkerung nach Gemeinden - 1.1. 2004, 1.1.2005, VZ 2001

Gem.- Nr.	Gemeinde Bezirk	Bevölkerungsstand 1.1.2004				Bevölkerungsstand 1.1.2005				Volkszählung 2001			
		insgesamt	Österreicher	Ausländer		insgesamt	Österreicher	Ausländer		insgesamt	Österreicher	Ausländer	
				absolut	in %			absolut	in %			absolut	in %
60726	Riegersberg	1.022	1.020	2	0,2	1.025	1.023	2	0,2	1.046	1.044	2	0,2
60727	Rohr b. Hartberg	1.043	1.018	25	2,4	1.040	1.013	27	2,6	1.070	1.045	25	2,3
60728	Rohrbach a.d. Lafnitz	1.056	1.030	26	2,5	1.042	1.023	19	1,8	1.069	1.044	25	2,3
60729	Saifen-Boden	1.072	1.070	2	0,2	1.074	1.071	3	0,3	1.089	1.086	3	0,3
60730	St. Jakob i. Walde	1.123	1.110	13	1,2	1.119	1.112	7	0,6	1.145	1.137	8	0,7
60731	St. Johann b. Herberstein	352	338	14	4,0	340	330	10	2,9	350	347	3	0,9
60732	St. Johann i.d. Haide	1.954	1.903	51	2,6	1.948	1.888	60	3,1	1.917	1.867	50	2,6
60733	St. Lorenzen a. Wechsel	1.699	1.689	10	0,6	1.681	1.674	7	0,4	1.729	1.718	11	0,6
60734	St. Magdalena a. Lemberg	1.137	1.136	1	0,1	1.137	1.135	2	0,2	1.141	1.133	8	0,7
60735	Schachen b. Vorau	1.253	1.250	3	0,2	1.245	1.241	4	0,3	1.301	1.297	4	0,3
60736	Schäffern	1.520	1.401	119	7,8	1.481	1.410	71	4,8	1.487	1.414	73	4,9
60737	Schlag b. Thalberg	1.014	999	15	1,5	1.001	986	15	1,5	1.052	1.041	11	1,0
60738	Schönegg b. Pöllau	1.389	1.377	12	0,9	1.407	1.392	15	1,1	1.387	1.371	16	1,2
60739	Sebersdorf	1.372	1.354	18	1,3	1.373	1.355	18	1,3	1.355	1.328	27	2,0
60740	Siegersdorf b. Herberst.	302	299	3	1,0	304	302	2	0,7	305	305	0	0,0
60741	Sonnhofen	1.061	1.057	4	0,4	1.057	1.053	4	0,4	1.051	1.048	3	0,3
60742	Stambach	652	651	1	0,2	650	649	1	0,2	660	659	1	0,2
60743	Stubenberg	2.258	2.213	45	2,0	2.252	2.203	49	2,2	2.256	2.207	49	2,2
60744	Tiefenbach b. Kaindorf	691	684	7	1,0	677	671	6	0,9	672	670	2	0,3
60745	Vorau	1.452	1.433	19	1,3	1.448	1.427	21	1,5	1.432	1.415	17	1,2
60746	Vornholz	762	758	4	0,5	759	756	3	0,4	755	754	1	0,1
60747	Waldbach	872	777	95	10,9	823	771	52	6,3	797	786	11	1,4
60748	Bad Waltersdorf	2.042	1.997	45	2,2	2.068	2.017	51	2,5	2.023	1.987	36	1,8
60749	Wenigzell	1.548	1.540	8	0,5	1.538	1.530	8	0,5	1.554	1.541	13	0,8
60750	Wörth a.d. Lafnitz	407	387	20	4,9	411	392	19	4,6	417	393	24	5,8

Tabelle 1: Wohnbevölkerung nach Gemeinden - 1.1. 2004, 1.1.2005, VZ 2001

Gem.- Nr.	Gemeinde Bezirk	Bevölkerungsstand 1.1.2004				Bevölkerungsstand 1.1.2005				Volkszählung 2001			
		insgesamt	Österreicher	Ausländer absolut	in %	insgesamt	Österreicher	Ausländer absolut	in %	insgesamt	Österreicher	Ausländer absolut	in %
	Judenburg	47.355	45.850	1.505	3,2	47.192	45.569	1.623	3,4	48.218	46.703	1.515	3,1
60801	Amering	1.027	1.021	6	0,6	1.020	1.018	2	0,2	1.047	1.042	5	0,5
60802	Bretstein	337	333	4	1,2	336	332	4	1,2	347	331	16	4,6
60803	Eppenstein	1.357	1.351	6	0,4	1.351	1.345	6	0,4	1.371	1.343	28	2,0
60804	Fohnsdorf	8.295	8.018	277	3,3	8.316	8.009	307	3,7	8.523	8.242	281	3,3
60805	Hohentauern	522	509	13	2,5	531	494	37	7,0	535	523	12	2,2
60806	Judenburg	9.729	9.301	428	4,4	9.674	9.255	419	4,3	10.130	9.711	419	4,1
60807	St. Wolfgang-Kienberg	399	392	7	1,8	405	398	7	1,7	409	399	10	2,4
60808	St. Anna a. Lavantegg	445	442	3	0,7	443	439	4	0,9	468	466	2	0,4
60809	Maria Buch-Feistritz	2.242	2.222	20	0,9	2.267	2.243	24	1,1	2.170	2.140	30	1,4
60810	Obdach	2.224	2.162	62	2,8	2.245	2.175	70	3,1	2.193	2.141	52	2,4
60811	Oberkurzheim	784	771	13	1,7	775	763	12	1,5	788	778	10	1,3
60812	Oberweg	676	668	8	1,2	668	658	10	1,5	685	677	8	1,2
60813	Oberzeiring	929	908	21	2,3	907	892	15	1,7	967	953	14	1,4
60814	Pöls	2.712	2.639	73	2,7	2.680	2.617	63	2,4	2.741	2.664	77	2,8
60815	Pusterwald	542	515	27	5,0	540	512	28	5,2	572	530	42	7,3
60816	Reifling	399	397	2	0,5	412	409	3	0,7	401	400	1	0,2
60817	Reisstraße	193	186	7	3,6	192	184	8	4,2	189	189	0	0,0
60818	St. Georgen ob Judenburg	942	926	16	1,7	948	931	17	1,8	1.010	935	75	7,4
60819	St. Johann a. Tauern	530	518	12	2,3	530	503	27	5,1	502	495	7	1,4
60820	St. Oswald-Möderbrugg	1.246	1.233	13	1,0	1.217	1.203	14	1,2	1.256	1.239	17	1,4
60821	St. Peter ob Judenburg	1.163	1.149	14	1,2	1.166	1.148	18	1,5	1.157	1.141	16	1,4
60822	Unzmarkt-Frauenburg	1.549	1.526	23	1,5	1.518	1.496	22	1,4	1.586	1.550	36	2,3
60823	Weißkirchen in Stmk.	1.293	1.273	20	1,5	1.308	1.286	22	1,7	1.337	1.319	18	1,3
60824	Zeltweg	7.820	7.390	430	5,5	7.743	7.259	484	6,3	7.834	7.495	339	4,3

Tabelle 1: Wohnbevölkerung nach Gemeinden - 1.1. 2004, 1.1.2005, VZ 2001

Gem.- Nr.	Gemeinde Bezirk	Bevölkerungsstand 1.1.2004				Bevölkerungsstand 1.1.2005				Volkszählung 2001			
		insgesamt	Österreicher	Ausländer absolut	in %	insgesamt	Österreicher	Ausländer absolut	in %	insgesamt	Österreicher	Ausländer absolut	in %
	Knittelfeld	29.598	27.904	1.694	5,7	29.525	27.931	1.594	5,4	29.661	28.109	1.552	5,2
60901	Apfelberg	1.050	1.027	23	2,2	1.094	1.060	34	3,1	1.086	1.062	24	2,2
60902	Feistritz b. Knittelfeld	647	632	15	2,3	666	649	17	2,6	617	588	29	4,7
60903	Flatschach	183	180	3	1,6	183	183	0	0,0	180	179	1	0,6
60904	Gaal	1.474	1.442	32	2,2	1.455	1.427	28	1,9	1.502	1.472	30	2,0
60905	Großlobming	1.106	1.070	36	3,3	1.137	1.096	41	3,6	1.031	1.011	20	1,9
60906	Kleinlobming	715	687	28	3,9	722	696	26	3,6	721	694	27	3,7
60907	Knittelfeld	12.460	11.294	1.166	9,4	12.243	11.151	1.092	8,9	12.740	11.598	1.142	9,0
60908	Kobenz	1.688	1.655	33	2,0	1.718	1.677	41	2,4	1.620	1.581	39	2,4
60909	Rachau	696	663	33	4,7	693	660	33	4,8	709	673	36	5,1
60910	St. Lorenzen b. Knittelf.	809	777	32	4,0	809	788	21	2,6	805	781	24	3,0
60911	St. Marein b. Knittelf.	1.194	1.109	85	7,1	1.202	1.123	79	6,6	1.142	1.121	21	1,8
60912	St. Margarethen b. Kn.	1.378	1.338	40	2,9	1.364	1.327	37	2,7	1.333	1.315	18	1,4
60913	Seckau	1.258	1.228	30	2,4	1.264	1.240	24	1,9	1.300	1.277	23	1,8
60914	Spielberg b. Knittelfeld	4.940	4.802	138	2,8	4.975	4.854	121	2,4	4.875	4.757	118	2,4
	Leibnitz	76.052	73.392	2.660	3,5	76.325	73.578	2.747	3,6	75.328	72.872	2.456	3,3
61001	Allerheiligen b. Wildon	1.312	1.292	20	1,5	1.355	1.331	24	1,8	1.330	1.306	24	1,8
61002	Arnfels	1.138	1.082	56	4,9	1.112	1.066	46	4,1	1.100	1.083	17	1,5
61003	Berghausen	615	596	19	3,1	636	614	22	3,5	598	583	15	2,5
61004	Breitenfeld a. Tannenr.	209	208	1	0,5	206	206	0	0,0	203	202	1	0,5
61005	Ehrenhausen	1.059	1.027	32	3,0	1.065	1.024	41	3,8	1.082	1.055	27	2,5
61006	Eichberg-Trautenburg	870	856	14	1,6	863	846	17	2,0	884	862	22	2,5

Tabelle 1: Wohnbevölkerung nach Gemeinden - 1.1. 2004, 1.1.2005, VZ 2001

Gem.- Nr.	Gemeinde Bezirk	Bevölkerungsstand 1.1.2004				Bevölkerungsstand 1.1.2005				Volkszählung 2001			
		insgesamt	Österreicher	Ausländer absolut	in %	insgesamt	Österreicher	Ausländer absolut	in %	insgesamt	Österreicher	Ausländer absolut	in %
61007	Empersdorf	1.262	1.240	22	1,7	1.279	1.256	23	1,8	1.216	1.201	15	1,2
61008	Gabersdorf	1.051	1.025	26	2,5	1.076	1.046	30	2,8	1.067	1.039	28	2,6
61009	Gamlitz	3.077	2.994	83	2,7	3.068	2.988	80	2,6	3.076	3.007	69	2,2
61010	Glanz a.d. Weinstraße	1.367	1.342	25	1,8	1.364	1.339	25	1,8	1.376	1.340	36	2,6
61011	Gleinstätten	1.482	1.452	30	2,0	1.501	1.471	30	2,0	1.498	1.466	32	2,1
61012	Gralla	1.810	1.747	63	3,5	1.848	1.768	80	4,3	1.777	1.725	52	2,9
61013	Großklein	2.332	2.277	55	2,4	2.316	2.270	46	2,0	2.353	2.279	74	3,1
61014	Hainsdorf i. Schwarzaotal	299	299	0	0,0	301	299	2	0,7	300	298	2	0,7
61015	Heiligenkreuz a. Waasen	1.771	1.697	74	4,2	1.767	1.703	64	3,6	1.780	1.707	73	4,1
61016	Heimschuh	1.937	1.911	26	1,3	1.965	1.938	27	1,4	1.894	1.852	42	2,2
61017	Hengsberg	1.390	1.362	28	2,0	1.384	1.357	27	2,0	1.398	1.377	21	1,5
61018	Kaindorf a.d. Sulm	2.471	2.376	95	3,8	2.452	2.349	103	4,2	2.420	2.332	88	3,6
61019	Kitzeck i. Sausal	1.228	1.206	22	1,8	1.212	1.187	25	2,1	1.198	1.182	16	1,3
61020	Lang	1.176	1.149	27	2,3	1.205	1.175	30	2,5	1.151	1.116	35	3,0
61021	Lebring-St. Margarethen	1.935	1.834	101	5,2	1.968	1.874	94	4,8	1.919	1.836	83	4,3
61022	Leibnitz	7.276	6.716	560	7,7	7.368	6.816	552	7,5	6.892	6.419	473	6,9
61023	Leutschach	600	590	10	1,7	585	577	8	1,4	627	620	7	1,1
61024	Oberhaag	2.386	2.341	45	1,9	2.373	2.334	39	1,6	2.383	2.355	28	1,2
61025	Obervogau	848	813	35	4,1	849	816	33	3,9	818	786	32	3,9
61026	Pistorf	1.419	1.393	26	1,8	1.438	1.407	31	2,2	1.417	1.401	16	1,1
61027	Ragnitz	1.463	1.440	23	1,6	1.472	1.450	22	1,5	1.419	1.397	22	1,6
61028	Ratsch a.d. Weinstraße	396	385	11	2,8	405	387	18	4,4	418	399	19	4,5
61029	Retznei	426	423	3	0,7	426	423	3	0,7	418	416	2	0,5
61030	St. Andrä-Höch	1.832	1.797	35	1,9	1.803	1.768	35	1,9	1.817	1.790	27	1,5
61031	St. Georgen a.d. Stiefing	1.150	1.135	15	1,3	1.157	1.142	15	1,3	1.127	1.108	19	1,7
61032	St. Johann i. Saggautal	2.045	2.023	22	1,1	2.056	2.038	18	0,9	2.090	2.067	23	1,1

Tabelle 1: Wohnbevölkerung nach Gemeinden - 1.1. 2004, 1.1.2005, VZ 2001

Gem.- Nr.	Gemeinde Bezirk	Bevölkerungsstand 1.1.2004				Bevölkerungsstand 1.1.2005				Volkszählung 2001			
		insgesamt	Österreicher	Ausländer		insgesamt	Österreicher	Ausländer		insgesamt	Österreicher	Ausländer	
				absolut	in %			absolut	in %			absolut	in %
61033	St. Nikolai i. Sausal	2.139	2.114	25	1,2	2.151	2.119	32	1,5	2.124	2.093	31	1,5
61034	St. Nikolai ob Draßling	1.109	1.077	32	2,9	1.105	1.080	25	2,3	1.121	1.092	29	2,6
61035	St. Ulrich a. Waasen	775	751	24	3,1	781	752	29	3,7	766	744	22	2,9
61036	St. Veit a. Vogau	1.854	1.818	36	1,9	1.858	1.818	40	2,2	1.859	1.823	36	1,9
61037	Schloßberg	1.182	1.173	9	0,8	1.174	1.145	29	2,5	1.212	1.198	14	1,2
61038	Seggauberg	985	963	22	2,2	973	952	21	2,2	1.032	1.008	24	2,3
61039	Spielfeld	1.024	954	70	6,8	1.026	952	74	7,2	1.029	945	84	8,2
61040	Stocking	1.456	1.420	36	2,5	1.461	1.418	43	2,9	1.404	1.360	44	3,1
61041	Straß in Stmk.	1.738	1.617	121	7,0	1.727	1.602	125	7,2	1.738	1.618	120	6,9
61042	Sulztal a.d. Weinstraße	149	141	8	5,4	150	144	6	4,0	152	146	6	3,9
61043	Tillmitsch	3.078	2.998	80	2,6	3.105	3.022	83	2,7	3.013	2.970	43	1,4
61044	Vogau	1.121	1.061	60	5,4	1.101	1.032	69	6,3	1.057	1.003	54	5,1
61045	Wagna	5.151	4.857	294	5,7	5.188	4.851	337	6,5	5.102	4.816	286	5,6
61046	Weitendorf	1.489	1.449	40	2,7	1.481	1.443	38	2,6	1.490	1.440	50	3,4
61047	Wildon	2.360	2.172	188	8,0	2.354	2.183	171	7,3	2.349	2.191	158	6,7
61048	Wolfsberg i.Schwarzautal	810	799	11	1,4	815	800	15	1,8	834	819	15	1,8
	Leoben	66.636	62.968	3.668	5,5	66.176	62.457	3.719	5,6	67.767	64.313	3.454	5,1
61101	Eisenerz	6.021	5.836	185	3,1	5.886	5.715	171	2,9	6.435	6.202	233	3,6
61102	Gai	1.771	1.747	24	1,4	1.776	1.749	27	1,5	1.731	1.705	26	1,5
61103	Hafning b. Trofaiach	1.662	1.638	24	1,4	1.674	1.646	28	1,7	1.647	1.613	34	2,1
61104	Hieflau	952	923	29	3,0	929	906	23	2,5	1.019	979	40	3,9
61105	Kalwang	1.196	1.155	41	3,4	1.172	1.139	33	2,8	1.204	1.136	68	5,6
61106	Kammern i. Liesingtal	1.663	1.622	41	2,5	1.683	1.636	47	2,8	1.657	1.619	38	2,3
61107	Kraubath a.d. Mur	1.348	1.321	27	2,0	1.364	1.340	24	1,8	1.346	1.315	31	2,3

Tabelle 1: Wohnbevölkerung nach Gemeinden - 1.1. 2004, 1.1.2005, VZ 2001

Gem.- Nr.	Gemeinde Bezirk	Bevölkerungsstand 1.1.2004				Bevölkerungsstand 1.1.2005				Volkszählung 2001			
		insgesamt	Österreicher	Ausländer absolut	in %	insgesamt	Österreicher	Ausländer absolut	in %	insgesamt	Österreicher	Ausländer absolut	in %
61108	Leoben	25.535	23.018	2.517	9,9	25.424	22.838	2.586	10,2	25.804	23.568	2.236	8,7
61109	Mautern in Stmk.	2.025	1.967	58	2,9	2.001	1.951	50	2,5	2.096	2.057	39	1,9
61110	Niklasdorf	2.620	2.523	97	3,7	2.634	2.513	121	4,6	2.697	2.613	84	3,1
61111	Proleb	1.657	1.639	18	1,1	1.635	1.620	15	0,9	1.629	1.616	13	0,8
61112	Radmer	766	759	7	0,9	768	761	7	0,9	794	791	3	0,4
61113	St. Michael in Oberstmk.	3.285	3.168	117	3,6	3.268	3.144	124	3,8	3.303	3.215	88	2,7
61114	St. Peter-Freienstein	2.480	2.430	50	2,0	2.436	2.378	58	2,4	2.469	2.417	52	2,1
61115	St. Stefan ob Leoben	2.087	2.001	86	4,1	2.066	1.993	73	3,5	2.095	2.012	83	4,0
61116	Traboch	1.333	1.309	24	1,8	1.349	1.322	27	2,0	1.357	1.327	30	2,2
61117	Trofaiach	8.276	8.035	241	2,9	8.182	7.953	229	2,8	8.385	8.133	252	3,0
61118	Vordernberg	1.305	1.250	55	4,2	1.270	1.222	48	3,8	1.391	1.329	62	4,5
61119	Wald a. Schoberpaß	654	627	27	4,1	659	631	28	4,2	708	666	42	5,9
	Liezen	81.625	76.796	4.829	5,9	81.663	76.839	4.824	5,9	82.235	77.538	4.697	5,7
61201	Admont	2.683	2.554	129	4,8	2.687	2.508	179	6,7	2.775	2.649	126	4,5
61202	Aich	876	842	34	3,9	886	854	32	3,6	816	787	29	3,6
61203	Aigen i. Ennstal	2.512	2.452	60	2,4	2.507	2.453	54	2,2	2.566	2.509	57	2,2
61204	Altaussee	1.897	1.763	134	7,1	1.918	1.775	143	7,5	1.883	1.776	107	5,7
61205	Altenmarkt b. St. Gallen	918	893	25	2,7	902	876	26	2,9	941	916	25	2,7
61206	Ardning	1.254	1.223	31	2,5	1.259	1.229	30	2,4	1.251	1.221	30	2,4
61207	Bad Aussee	4.942	4.469	473	9,6	4.923	4.458	465	9,4	5.086	4.581	505	9,9
61208	Donnersbach	1.104	1.093	11	1,0	1.112	1.101	11	1,0	1.131	1.120	11	1,0
61209	Donnersbachwald	345	338	7	2,0	347	341	6	1,7	365	356	9	2,5
61210	Gaishorn a. See	1.087	1.052	35	3,2	1.085	1.044	41	3,8	1.088	1.048	40	3,7
61211	Gams b. Hieflau	623	611	12	1,9	613	601	12	2,0	645	631	14	2,2

Tabelle 1: Wohnbevölkerung nach Gemeinden - 1.1. 2004, 1.1.2005, VZ 2001

Gem.- Nr.	Gemeinde Bezirk	Bevölkerungsstand 1.1.2004				Bevölkerungsstand 1.1.2005				Volkszählung 2001			
		insgesamt	Österreicher	Ausländer absolut	in %	insgesamt	Österreicher	Ausländer absolut	in %	insgesamt	Österreicher	Ausländer absolut	in %
61212	Gössenberg	278	272	6	2,2	275	270	5	1,8	294	287	7	2,4
61213	Gröbming	2.578	2.421	157	6,1	2.640	2.478	162	6,1	2.499	2.340	159	6,4
61214	Großsölk	516	500	16	3,1	517	496	21	4,1	525	507	18	3,4
61215	Grundlsee	1.295	1.251	44	3,4	1.358	1.299	59	4,3	1.283	1.247	36	2,8
61216	Hall	1.841	1.813	28	1,5	1.834	1.804	30	1,6	1.832	1.800	32	1,7
61217	Haus	2.451	2.311	140	5,7	2.465	2.324	141	5,7	2.527	2.347	180	7,1
61218	Irdning	2.667	2.585	82	3,1	2.668	2.585	83	3,1	2.632	2.572	60	2,3
61219	Johnsbach	158	152	6	3,8	158	152	6	3,8	173	163	10	5,8
61220	Kleinsölk	618	607	11	1,8	614	603	11	1,8	604	594	10	1,7
61221	Landl	1.335	1.312	23	1,7	1.333	1.308	25	1,9	1.357	1.343	14	1,0
61222	Lassing	1.820	1.800	20	1,1	1.828	1.806	22	1,2	1.852	1.827	25	1,3
61223	Liezen	6.941	6.300	641	9,2	6.959	6.340	619	8,9	6.908	6.371	537	7,8
61224	Michaelerberg	520	509	11	2,1	516	506	10	1,9	523	512	11	2,1
61225	Mitterberg	1.074	1.028	46	4,3	1.094	1.050	44	4,0	1.045	996	49	4,7
61226	Bad Mitterndorf	3.159	2.793	366	11,6	3.168	2.816	352	11,1	3.218	2.845	373	11,6
61227	Niederöblarn	572	551	21	3,7	553	541	12	2,2	558	530	28	5,0
61228	Öblarn	1.455	1.383	72	4,9	1.413	1.344	69	4,9	1.488	1.425	63	4,2
61229	Oppenberg	272	270	2	0,7	280	279	1	0,4	277	274	3	1,1
61230	Palfau	440	430	10	2,3	421	416	5	1,2	449	438	11	2,4
61232	Pichl-Preunegg	907	839	68	7,5	915	855	60	6,6	891	844	47	5,3
61233	Pichl-Kainisch	789	760	29	3,7	780	749	31	4,0	780	747	33	4,2
61234	Pruggern	654	619	35	5,4	674	634	40	5,9	656	629	27	4,1
61235	Pürgg-Trautenfels	991	940	51	5,1	992	935	57	5,7	1.014	965	49	4,8
61236	Ramsau a. Dachstein	2.750	2.569	181	6,6	2.755	2.565	190	6,9	2.701	2.545	156	5,8
61237	Rohrmoos-Untertal	1.425	1.350	75	5,3	1.427	1.349	78	5,5	1.404	1.346	58	4,1
61238	Rottenmann	5.423	4.933	490	9,0	5.398	4.940	458	8,5	5.489	4.941	548	10,0

Tabelle 1: Wohnbevölkerung nach Gemeinden - 1.1. 2004, 1.1.2005, VZ 2001

Gem.- Nr.	Gemeinde Bezirk	Bevölkerungsstand 1.1.2004				Bevölkerungsstand 1.1.2005				Volkszählung 2001			
		insgesamt	Österreicher	Ausländer absolut	in %	insgesamt	Österreicher	Ausländer absolut	in %	insgesamt	Österreicher	Ausländer absolut	in %
61239	St. Gallen	1.503	1.464	39	2,6	1.494	1.457	37	2,5	1.518	1.483	35	2,3
61240	St. Martin a. Grimming	801	773	28	3,5	788	761	27	3,4	761	740	21	2,8
61241	St. Nikolai i. Sölkthal	506	497	9	1,8	504	498	6	1,2	517	512	5	1,0
61242	Schladming	4.499	4.003	496	11,0	4.492	3.998	494	11,0	4.570	4.037	533	11,7
61243	Selzthal	1.911	1.814	97	5,1	1.889	1.795	94	5,0	1.947	1.867	80	4,1
61244	Stainach	2.022	1.770	252	12,5	2.012	1.764	248	12,3	2.029	1.800	229	11,3
61245	Tauplitz	997	960	37	3,7	1.005	961	44	4,4	1.002	973	29	2,9
61246	Treglwang	378	355	23	6,1	385	361	24	6,2	402	375	27	6,7
61247	Trieben	3.739	3.577	162	4,3	3.749	3.591	158	4,2	3.808	3.687	121	3,2
61248	Weißbach a.d. Enns	545	529	16	2,9	550	530	20	3,6	566	551	15	2,7
61249	Weißbach b. Liezen	1.138	1.112	26	2,3	1.152	1.128	24	2,1	1.158	1.136	22	1,9
61250	Weng b. Admont	625	613	12	1,9	613	603	10	1,6	632	615	17	2,7
61251	Wildalpen	598	589	9	1,5	590	582	8	1,4	602	595	7	1,2
61252	Wörschach	1.193	1.152	41	3,4	1.166	1.126	40	3,4	1.197	1.138	59	4,9
	Mürzzuschlag	42.360	40.891	1.469	3,5	41.945	40.532	1.413	3,4	42.943	41.625	1.318	3,1
61301	Allerheiligen i. Mürztal	1.993	1.970	23	1,2	1.963	1.942	21	1,1	1.942	1.926	16	0,8
61302	Altenberg a.d. Rax	356	352	4	1,1	349	345	4	1,1	346	336	10	2,9
61303	Ganz	377	370	7	1,9	374	366	8	2,1	388	383	5	1,3
61304	Kapellen	675	667	8	1,2	679	671	8	1,2	685	668	17	2,5
61305	Kindberg	5.795	5.614	181	3,1	5.696	5.518	178	3,1	5.865	5.680	185	3,2
61306	Krieglach	5.119	5.023	96	1,9	5.149	5.059	90	1,7	5.194	5.063	131	2,5
61307	Langenwang	4.097	4.025	72	1,8	4.122	4.034	88	2,1	4.057	3.986	71	1,8
61308	Mitterdorf i. Mürztal	2.453	2.409	44	1,8	2.419	2.370	49	2,0	2.499	2.465	34	1,4
61309	Mürzhofen	1.003	969	34	3,4	991	960	31	3,1	1.000	975	25	2,5

Tabelle 1: Wohnbevölkerung nach Gemeinden - 1.1. 2004, 1.1.2005, VZ 2001

Gem.- Nr.	Gemeinde Bezirk	Bevölkerungsstand 1.1.2004				Bevölkerungsstand 1.1.2005				Volkszählung 2001			
		insgesamt	Österreicher	Ausländer absolut	in %	insgesamt	Österreicher	Ausländer absolut	in %	insgesamt	Österreicher	Ausländer absolut	in %
61310	Mürzsteg	667	467	200	30,0	601	456	145	24,1	554	482	72	13,0
61311	Mürzzuschlag	9.353	8.755	598	6,4	9.257	8.673	584	6,3	9.569	9.080	489	5,1
61312	Neuberg a.d. Mürz	1.486	1.423	63	4,2	1.460	1.401	59	4,0	1.547	1.460	87	5,6
61313	Spital a. Semmering	1.744	1.707	37	2,1	1.734	1.684	50	2,9	1.887	1.799	88	4,7
61314	Stanz i. Mürztal	2.034	2.014	20	1,0	2.009	1.993	16	0,8	2.047	2.029	18	0,9
61315	Veitsch	2.890	2.843	47	1,6	2.859	2.812	47	1,6	3.000	2.963	37	1,2
61316	Wartberg i. Mürztal	2.318	2.283	35	1,5	2.283	2.248	35	1,5	2.363	2.330	33	1,4
	Murau	30.973	30.170	803	2,6	30.775	29.989	786	2,6	31.472	30.727	745	2,4
61401	Dürnstein i.d. Stmk.	326	319	7	2,1	327	315	12	3,7	334	331	3	0,9
61402	Falkendorf	201	200	1	0,5	203	202	1	0,5	207	202	5	2,4
61403	Frojach-Katsch	1.269	1.241	28	2,2	1.260	1.230	30	2,4	1.248	1.228	20	1,6
61404	Krakaudorf	670	666	4	0,6	659	656	3	0,5	672	671	1	0,1
61405	Krakauhintermühlen	597	592	5	0,8	594	589	5	0,8	597	594	3	0,5
61406	Krakauschatten	305	303	2	0,7	311	309	2	0,6	308	306	2	0,6
61407	Kulm a. Zirbitz	370	369	1	0,3	373	373	0	0,0	364	360	4	1,1
61408	Laßnitz b. Murau	1.101	1.088	13	1,2	1.096	1.081	15	1,4	1.058	1.050	8	0,8
61409	Mariahof	1.341	1.326	15	1,1	1.328	1.314	14	1,1	1.327	1.315	12	0,9
61410	Mühlen	1.025	1.015	10	1,0	1.009	999	10	1,0	1.060	1.041	19	1,8
61411	Murau	2.258	2.177	81	3,6	2.201	2.136	65	3,0	2.331	2.261	70	3,0
61412	Neumarkt in Stmk.	1.896	1.837	59	3,1	1.883	1.826	57	3,0	1.925	1.880	45	2,3
61413	Niederwölz	604	588	16	2,6	608	591	17	2,8	623	608	15	2,4
61414	Oberwölz Stadt	1.023	1.001	22	2,2	1.026	1.008	18	1,8	1.055	1.033	22	2,1
61415	Oberwölz Umgebung	869	854	15	1,7	855	838	17	2,0	886	875	11	1,2
61416	Perchau a. Sattel	316	315	1	0,3	308	308	0	0,0	323	322	1	0,3

Tabelle 1: Wohnbevölkerung nach Gemeinden - 1.1. 2004, 1.1.2005, VZ 2001

Gem.- Nr.	Gemeinde Bezirk	Bevölkerungsstand 1.1.2004				Bevölkerungsstand 1.1.2005				Volkszählung 2001			
		insgesamt	Österreicher	Ausländer absolut	in %	insgesamt	Österreicher	Ausländer absolut	in %	insgesamt	Österreicher	Ausländer absolut	in %
61417	Predlitz-Turrach	896	838	58	6,5	890	847	43	4,8	899	857	42	4,7
61418	Ranten	1.101	1.101	0	0,0	1.089	1.089	0	0,0	1.095	1.095	0	0,0
61419	Rinegg	173	172	1	0,6	175	174	1	0,6	182	182	0	0,0
61420	St. Blasen	664	652	12	1,8	655	642	13	2,0	686	677	9	1,3
61421	St. Georgen ob Murau	1.417	1.378	39	2,8	1.420	1.370	50	3,5	1.416	1.394	22	1,6
61422	St. Lambrecht	1.598	1.502	96	6,0	1.591	1.488	103	6,5	1.688	1.567	121	7,2
61423	St. Lorenzen b. Scheifling	641	628	13	2,0	645	636	9	1,4	672	658	14	2,1
61424	St. Marein b. Neumarkt	1.023	988	35	3,4	1.023	983	40	3,9	1.046	1.013	33	3,2
61425	St. Peter a. Kammersberg	2.187	2.136	51	2,3	2.200	2.154	46	2,1	2.179	2.135	44	2,0
61426	St. Ruprecht ob Murau	315	315	0	0,0	317	316	1	0,3	328	328	0	0,0
61427	Scheifling	1.614	1.561	53	3,3	1.621	1.574	47	2,9	1.665	1.610	55	3,3
61428	Schöder	1.123	1.104	19	1,7	1.102	1.087	15	1,4	1.114	1.097	17	1,5
61429	Schönberg-Lachtal	447	441	6	1,3	451	445	6	1,3	460	454	6	1,3
61430	Stadl a.d. Mur	1.060	1.020	40	3,8	1.058	1.013	45	4,3	1.132	1.088	44	3,9
61431	Stolzalpe	527	494	33	6,3	504	473	31	6,2	568	527	41	7,2
61432	Teufenbach	698	657	41	5,9	692	646	46	6,6	677	646	31	4,6
61433	Triebendorf	157	152	5	3,2	147	145	2	1,4	164	157	7	4,3
61434	Winklern b. Oberwölz	934	915	19	2,0	925	905	20	2,2	949	933	16	1,7
61435	Zeutschach	227	225	2	0,9	229	227	2	0,9	234	232	2	0,9
	Radkersburg	23.701	23.081	620	2,6	23.575	22.973	602	2,6	24.068	23.466	602	2,5
61501	Bierbaum a. Auersbach	472	463	9	1,9	484	471	13	2,7	508	503	5	1,0
61502	Deutsch Goritz	1.308	1.282	26	2,0	1.277	1.254	23	1,8	1.340	1.320	20	1,5
61503	Dietersdorf a. Gnasbach	398	392	6	1,5	405	399	6	1,5	383	377	6	1,6
61504	Eichfeld	979	957	22	2,2	966	950	16	1,7	973	955	18	1,8

Tabelle 1: Wohnbevölkerung nach Gemeinden - 1.1. 2004, 1.1.2005, VZ 2001

Gem.- Nr.	Gemeinde Bezirk	Bevölkerungsstand 1.1.2004				Bevölkerungsstand 1.1.2005				Volkszählung 2001			
		insgesamt	Österreicher	Ausländer absolut	in %	insgesamt	Österreicher	Ausländer absolut	in %	insgesamt	Österreicher	Ausländer absolut	in %
61505	Gosdorf	1.195	1.156	39	3,3	1.177	1.133	44	3,7	1.223	1.183	40	3,3
61506	Halbenrain	1.866	1.809	57	3,1	1.815	1.764	51	2,8	1.881	1.825	56	3,0
61508	Hof b. Straden	883	865	18	2,0	877	859	18	2,1	890	877	13	1,5
61509	Klöch	1.313	1.305	8	0,6	1.307	1.298	9	0,7	1.329	1.316	13	1,0
61510	Mettersdorf a. Saßbach	1.318	1.298	20	1,5	1.316	1.290	26	2,0	1.329	1.313	16	1,2
61511	Mureck	1.636	1.548	88	5,4	1.614	1.532	82	5,1	1.690	1.591	99	5,9
61512	Murfeld	1.693	1.655	38	2,2	1.690	1.656	34	2,0	1.704	1.674	30	1,8
61513	Bad Radkersburg	1.502	1.402	100	6,7	1.474	1.384	90	6,1	1.599	1.507	92	5,8
61514	Radkersburg Umgebung	1.749	1.707	42	2,4	1.765	1.722	43	2,4	1.746	1.703	43	2,5
61515	Ratschendorf	620	610	10	1,6	613	606	7	1,1	624	619	5	0,8
61516	St. Peter a. Ottersbach	2.322	2.296	26	1,1	2.309	2.286	23	1,0	2.357	2.316	41	1,7
61517	Straden	1.661	1.602	59	3,6	1.680	1.615	65	3,9	1.699	1.625	74	4,4
61518	Tieschen	1.369	1.352	17	1,2	1.398	1.381	17	1,2	1.369	1.358	11	0,8
61519	Trössing	296	291	5	1,7	295	290	5	1,7	291	291	0	0,0
61520	Weinburg a. Saßbach	1.121	1.091	30	2,7	1.113	1.083	30	2,7	1.133	1.113	20	1,8
	Voitsberg	53.315	52.081	1.234	2,3	53.250	51.994	1.256	2,4	53.588	52.483	1.105	2,1
61601	Bärnbach	5.041	4.894	147	2,9	5.117	4.962	155	3,0	4.917	4.818	99	2,0
61602	Edelschrott	1.695	1.664	31	1,8	1.669	1.638	31	1,9	1.735	1.704	31	1,8
61603	Gallmannsegg	329	327	2	0,6	337	334	3	0,9	325	324	1	0,3
61604	Geistthal	935	929	6	0,6	941	935	6	0,6	999	992	7	0,7
61605	Gößnitz	511	509	2	0,4	496	493	3	0,6	535	535	0	0,0
61606	Graden	539	536	3	0,6	541	529	12	2,2	536	533	3	0,6
61607	Hirscheegg	746	730	16	2,1	736	718	18	2,4	776	767	9	1,2
61608	Kainach b. Voitsberg	746	742	4	0,5	757	753	4	0,5	761	755	6	0,8

Tabelle 1: Wohnbevölkerung nach Gemeinden - 1.1. 2004, 1.1.2005, VZ 2001

Gem.- Nr.	Gemeinde Bezirk	Bevölkerungsstand 1.1.2004				Bevölkerungsstand 1.1.2005				Volkszählung 2001			
		insgesamt	Österreicher	Ausländer absolut	in %	insgesamt	Österreicher	Ausländer absolut	in %	insgesamt	Österreicher	Ausländer absolut	in %
61609	Köflach	10.463	10.151	312	3,0	10.391	10.071	320	3,1	10.671	10.393	278	2,6
61610	Kohlschwarz	778	766	12	1,5	766	751	15	2,0	782	770	12	1,5
61611	Krottendorf-Gaisfeld	2.355	2.326	29	1,2	2.365	2.337	28	1,2	2.263	2.238	25	1,1
61612	Ligist	3.248	3.205	43	1,3	3.213	3.167	46	1,4	3.198	3.141	57	1,8
61613	Maria Lankowitz	2.342	2.278	64	2,7	2.295	2.231	64	2,8	2.427	2.368	59	2,4
61614	Modriach	236	225	11	4,7	234	224	10	4,3	246	237	9	3,7
61615	Mooskirchen	1.976	1.947	29	1,5	1.975	1.941	34	1,7	1.976	1.951	25	1,3
61616	Pack	486	476	10	2,1	494	481	13	2,6	503	489	14	2,8
61617	Piberegg	390	384	6	1,5	388	382	6	1,5	426	421	5	1,2
61618	Rosental a.d. Kainach	1.750	1.705	45	2,6	1.731	1.697	34	2,0	1.748	1.700	48	2,7
61619	Salla	334	327	7	2,1	339	331	8	2,4	355	346	9	2,5
61620	St. Johann-Köppling	1.624	1.582	42	2,6	1.656	1.615	41	2,5	1.602	1.570	32	2,0
61621	St. Martin a. Wöllmißb.	879	870	9	1,0	892	882	10	1,1	904	900	4	0,4
61622	Söding	1.997	1.957	40	2,0	2.040	1.991	49	2,4	1.972	1.936	36	1,8
61623	Södingberg	855	850	5	0,6	865	860	5	0,6	812	808	4	0,5
61624	Stallhofen	3.059	3.027	32	1,0	3.069	3.034	35	1,1	3.045	3.000	45	1,5
61625	Voitsberg	10.001	9.674	327	3,3	9.943	9.637	306	3,1	10.074	9.787	287	2,8
	Weiz	86.366	84.510	1.856	2,1	86.755	84.684	2.071	2,4	86.007	84.085	1.922	2,2
61701	Albersdorf-Prebuch	1.778	1.739	39	2,2	1.822	1.780	42	2,3	1.691	1.656	35	2,1
61702	Anger	888	873	15	1,7	877	867	10	1,1	918	908	10	1,1
61703	Arzberg	597	594	3	0,5	578	576	2	0,3	596	588	8	1,3
61704	Baierdorf b. Anger	1.718	1.708	10	0,6	1.715	1.706	9	0,5	1.720	1.711	9	0,5
61705	Birkfeld	1.721	1.690	31	1,8	1.691	1.667	24	1,4	1.704	1.656	48	2,8
61706	Etzersdorf-Rollsdorf	1.195	1.173	22	1,8	1.185	1.166	19	1,6	1.188	1.170	18	1,5

Tabelle 1: Wohnbevölkerung nach Gemeinden - 1.1. 2004, 1.1.2005, VZ 2001

Gem.- Nr.	Gemeinde Bezirk	Bevölkerungsstand 1.1.2004				Bevölkerungsstand 1.1.2005				Volkszählung 2001			
		insgesamt	Österreicher	Ausländer absolut	in %	insgesamt	Österreicher	Ausländer absolut	in %	insgesamt	Österreicher	Ausländer absolut	in %
61707	Feistritz b. Anger	1.104	1.090	14	1,3	1.108	1.092	16	1,4	1.115	1.092	23	2,1
61708	Fischbach	1.629	1.624	5	0,3	1.656	1.632	24	1,4	1.613	1.610	3	0,2
61709	Fladnitz a.d. Teichalm	1.151	1.129	22	1,9	1.166	1.143	23	2,0	1.141	1.116	25	2,2
61710	Floing	1.201	1.196	5	0,4	1.210	1.203	7	0,6	1.213	1.203	10	0,8
61711	Gasen	976	961	15	1,5	979	960	19	1,9	1.008	993	15	1,5
61712	Gersdorf a.d. Feistritz	1.218	1.196	22	1,8	1.203	1.181	22	1,8	1.230	1.213	17	1,4
61713	Gleisdorf	5.444	5.176	268	4,9	5.419	5.164	255	4,7	5.224	5.022	202	3,9
61714	Gschaid b. Birkfeld	957	951	6	0,6	940	934	6	0,6	970	963	7	0,7
61715	Gutenberg a.d. Raabkl.	1.241	1.232	9	0,7	1.244	1.238	6	0,5	1.185	1.180	5	0,4
61716	Markt Hartmannsdorf	2.893	2.823	70	2,4	2.908	2.831	77	2,6	2.857	2.788	69	2,4
61717	Haslau b. Birkfeld	489	486	3	0,6	482	479	3	0,6	503	502	1	0,2
61718	Hirnsdorf	678	676	2	0,3	685	679	6	0,9	636	634	2	0,3
61719	Hofstätten a.d. Raab	1.795	1.762	33	1,8	1.818	1.793	25	1,4	1.799	1.769	30	1,7
61720	Hohenau a.d. Raab	1.366	1.346	20	1,5	1.382	1.340	42	3,0	1.371	1.359	12	0,9
61721	Ilztal	1.759	1.726	33	1,9	1.747	1.721	26	1,5	1.770	1.739	31	1,8
61722	Koglhof	1.173	1.154	19	1,6	1.146	1.131	15	1,3	1.184	1.171	13	1,1
61723	Krottendorf	2.199	2.135	64	2,9	2.201	2.139	62	2,8	2.159	2.103	56	2,6
61724	Kulm b. Weiz	483	479	4	0,8	483	479	4	0,8	497	492	5	1,0
61725	Labuch	734	719	15	2,0	745	726	19	2,6	712	690	22	3,1
61726	Laßnitzthal	1.077	1.055	22	2,0	1.085	1.057	28	2,6	1.064	1.045	19	1,8
61727	Ludersdorf-Wilfersdorf	1.827	1.774	53	2,9	1.843	1.784	59	3,2	1.757	1.714	43	2,4
61728	Miesenbach b. Birkfeld	746	741	5	0,7	743	738	5	0,7	756	753	3	0,4
61729	Mitterdorf a.d. Raab	1.997	1.952	45	2,3	2.015	1.973	42	2,1	2.002	1.969	33	1,6
61730	Mortantsch	1.942	1.921	21	1,1	1.961	1.935	26	1,3	1.941	1.923	18	0,9
61731	Naas	1.413	1.392	21	1,5	1.411	1.394	17	1,2	1.381	1.349	32	2,3
61732	Naintsch	665	664	1	0,2	664	662	2	0,3	681	681	0	0,0

Tabelle 1: Wohnbevölkerung nach Gemeinden - 1.1. 2004, 1.1.2005, VZ 2001

Gem.- Nr.	Gemeinde Bezirk	Bevölkerungsstand 1.1.2004				Bevölkerungsstand 1.1.2005				Volkszählung 2001			
		insgesamt	Österreicher	Ausländer		insgesamt	Österreicher	Ausländer		insgesamt	Österreicher	Ausländer	
				absolut	in %			absolut	in %			absolut	in %
61733	Neudorf b. Passail	486	484	2	0,4	494	493	1	0,2	515	514	1	0,2
61734	Nitscha	1.400	1.368	32	2,3	1.399	1.371	28	2,0	1.331	1.311	20	1,5
61735	Oberrettenbach	488	485	3	0,6	488	485	3	0,6	501	499	2	0,4
61736	Passail	1.993	1.959	34	1,7	1.996	1.966	30	1,5	2.019	1.982	37	1,8
61737	Pischelsdorf i.d. Stmk.	2.425	2.399	26	1,1	2.454	2.426	28	1,1	2.436	2.381	55	2,3
61739	Preßguts	361	361	0	0,0	379	379	0	0,0	369	368	1	0,3
61740	Puch b. Weiz	2.141	2.114	27	1,3	2.166	2.143	23	1,1	2.184	2.140	44	2,0
61741	Ratten	1.199	1.197	2	0,2	1.220	1.201	19	1,6	1.282	1.257	25	2,0
61742	Reichendorf	621	611	10	1,6	621	609	12	1,9	619	613	6	1,0
61743	Rettenegg	783	778	5	0,6	778	772	6	0,8	795	792	3	0,4
61744	St. Kathrein a. Hauenstein	729	728	1	0,1	731	729	2	0,3	741	739	2	0,3
61745	St. Kathrein a. Offenegg	1.193	1.188	5	0,4	1.212	1.207	5	0,4	1.211	1.199	12	1,0
61746	St. Margarethen a.d. Raab	3.646	3.599	47	1,3	3.807	3.603	204	5,4	3.636	3.598	38	1,0
61747	St. Ruprecht a.d. Raab	1.949	1.876	73	3,7	1.979	1.897	82	4,1	1.874	1.819	55	2,9
61748	Sinabelkirchen	3.854	3.746	108	2,8	3.862	3.745	117	3,0	3.799	3.692	107	2,8
61749	Stenzengreith	519	516	3	0,6	520	517	3	0,6	526	524	2	0,4
61750	Strallegg	2.017	2.008	9	0,4	2.024	2.012	12	0,6	2.026	2.019	7	0,3
61751	Thannhausen	2.276	2.237	39	1,7	2.367	2.331	36	1,5	2.272	2.213	59	2,6
61752	Ungerdorf	663	653	10	1,5	685	676	9	1,3	639	629	10	1,6
61753	Unterfladnitz	1.531	1.501	30	2,0	1.511	1.483	28	1,9	1.528	1.498	30	2,0
61754	Waisenegg	1.153	1.149	4	0,3	1.149	1.147	2	0,2	1.175	1.173	2	0,2
61755	Weiz	8.885	8.416	469	5,3	8.801	8.322	479	5,4	8.943	8.363	580	6,5

Tabelle 2: Veränderung der gesamten bzw. der inländischen Wohnbevölkerung (Bevölkerungsstand 1.1. 2004, 2005 und VZ 2001)

Gem.- Nr.	Gemeinde Bezirk	Wohnbevölkerung insgesamt						Inländische Wohnbevölkerung					
		2004-2005		2001-2004		2001-2005		2004-2005		2001-2004		2001-2005	
		absolut	prozentuell	absolut	prozentuell	absolut	prozentuell	absolut	prozentuell	absolut	prozentuell	absolut	prozentuell
	Steiermark	5.513	0,5	8.711	0,7	14.224	1,2	2.415	0,2	-440	0,0	1.975	0,2
60101	Graz	4.801	2,0	9.233	4,1	14.034	6,2	2.653	1,3	2.322	1,1	4.975	2,4
	Bruck a.d. Mur	-154	-0,3	-691	-1,1	-845	-1,3	-315	-0,5	-951	-1,5	-1.266	-2,1
60201	Aflenz Kurort	-8	-0,8	-17	-1,6	-25	-2,4	-9	-0,9	-15	-1,5	-24	-2,4
60202	Aflenz Land	-41	-2,4	53	3,2	12	0,7	-27	-1,8	-59	-3,7	-86	-5,4
60203	Breitenau a. Hochlantsch	-25	-1,2	-76	-3,6	-101	-4,8	-28	-1,4	-73	-3,5	-101	-4,8
60204	Bruck a.d. Mur	-63	-0,5	17	0,1	-46	-0,3	-104	-0,8	-52	-0,4	-156	-1,2
60205	Etmühl	-7	-1,3	-10	-1,9	-17	-3,2	-8	-1,6	-5	-1,0	-13	-2,5
60206	Frauenberg	0	0,0	3	1,8	3	1,8	0	0,0	3	1,8	3	1,8
60207	Gußwerk	-10	-0,7	-65	-4,2	-75	-4,9	-18	-1,2	-60	-3,9	-78	-5,1
60208	Halltal	1	0,3	-13	-3,7	-12	-3,4	1	0,3	-12	-3,4	-11	-3,1
60209	Kapfenberg	77	0,4	-338	-1,5	-261	-1,2	-33	-0,2	-355	-1,8	-388	-1,9
60210	Mariazell	-13	-0,8	-78	-4,5	-91	-5,3	-28	-1,8	-57	-3,5	-85	-5,2
60211	Oberaich	-12	-0,4	-48	-1,6	-60	-2,0	-16	-0,6	-51	-1,8	-67	-2,3
60212	Parschlug	7	0,4	30	1,7	37	2,1	6	0,3	29	1,7	35	2,0
60213	Pernegg a.d. Mur	-37	-1,5	-93	-3,6	-130	-5,1	-27	-1,1	-90	-3,6	-117	-4,7
60214	St. Ilgen	3	1,0	-7	-2,4	-4	-1,4	3	1,1	-4	-1,4	-1	-0,3
60215	St. Katharein a.d. Laming	-33	-2,9	-24	-2,0	-57	-4,8	-35	-3,1	-29	-2,5	-64	-5,5
60216	St. Lorenzen i. Mürztal	60	1,8	42	1,3	102	3,1	56	1,7	26	0,8	82	2,6
60217	St. Marein i. Mürztal	-10	-0,4	25	1,1	15	0,6	6	0,3	16	0,7	22	1,0
60218	St. Sebastian	-10	-0,9	-23	-2,0	-33	-2,8	-6	-0,5	-20	-1,8	-26	-2,3
60219	Thörl	-20	-1,0	-76	-3,8	-96	-4,8	-36	-2,0	-61	-3,2	-97	-5,1
60220	Tragöß	-28	-2,5	-35	-3,0	-63	-5,5	-31	-2,8	-45	-3,9	-76	-6,7

Tabelle 2: Veränderung der gesamten bzw. der inländischen Wohnbevölkerung (Bevölkerungsstand 1.1. 2004, 2005 und VZ 2001)

Gem.- Nr.	Gemeinde Bezirk	Wohnbevölkerung insgesamt						Inländische Wohnbevölkerung					
		2004-2005		2001-2004		2001-2005		2004-2005		2001-2004		2001-2005	
		absolut	prozentuell	absolut	prozentuell	absolut	prozentuell	absolut	prozentuell	absolut	prozentuell	absolut	prozentuell
60221	Turnau	15	0,9	42	2,6	57	3,6	19	1,2	-37	-2,3	-18	-1,1
	Deutschlandsberg	-24	0,0	-83	-0,1	-107	-0,2	-107	-0,2	-250	-0,4	-357	-0,6
60301	Aibl	-35	-2,3	-22	-1,4	-57	-3,7	-32	-2,2	-33	-2,2	-65	-4,3
60302	Deutschlandsberg	90	1,1	89	1,1	179	2,2	67	0,9	4	0,1	71	0,9
60303	Eibiswald	-45	-3,1	-16	-1,1	-61	-4,1	-43	-3,0	-13	-0,9	-56	-3,9
60305	Frauental a.d. Laßnitz	41	1,4	-74	-2,5	-33	-1,1	29	1,0	-67	-2,3	-38	-1,3
60306	Freiland b. Deutschlandsb.	9	6,9	3	2,3	12	9,4	7	5,4	2	1,6	9	7,1
60307	Bad Gams	7	0,3	-11	-0,5	-4	-0,2	0	0,0	-26	-1,2	-26	-1,2
60308	Garanas	2	0,7	-6	-2,0	-4	-1,3	-1	-0,4	-14	-4,7	-15	-5,1
60309	Georgsberg	-3	-0,2	23	1,6	20	1,4	-7	-0,5	19	1,3	12	0,8
60310	Greisdorf	-11	-1,1	-31	-2,9	-42	-4,0	-11	-1,1	-38	-3,6	-49	-4,7
60311	Gressenberg	-2	-0,6	-8	-2,3	-10	-2,8	-2	-0,6	-9	-2,6	-11	-3,1
60312	Groß St. Florian	-9	-0,3	-26	-0,9	-35	-1,2	-10	-0,3	-24	-0,8	-34	-1,2
60313	Großradl	-8	-0,5	5	0,3	-3	-0,2	-10	-0,7	2	0,1	-8	-0,5
60314	Gundersdorf	7	1,7	23	5,9	30	7,8	7	1,8	18	4,7	25	6,5
60315	Hollenegg	19	0,8	-18	-0,8	1	0,0	18	0,8	-34	-1,5	-16	-0,7
60316	Kloster	-1	-0,5	-14	-6,0	-15	-6,4	-4	-1,8	-14	-6,0	-18	-7,8
60318	Lannach	30	0,9	71	2,3	101	3,3	10	0,3	73	2,4	83	2,8
60319	Limberg b. Wies	-2	-0,2	-27	-2,9	-29	-3,1	-5	-0,6	-26	-2,8	-31	-3,4
60320	Marhof	-18	-1,7	-12	-1,1	-30	-2,8	-16	-1,5	-10	-1,0	-26	-2,5
60321	Osterwitz	-2	-1,3	-10	-6,0	-12	-7,2	-3	-1,9	-8	-4,8	-11	-6,7
60322	Pitschgau	-15	-0,9	2	0,1	-13	-0,8	-6	-0,4	-4	-0,2	-10	-0,6
60323	Pölfing-Brunn	-79	-4,6	-79	-4,4	-158	-8,9	-72	-4,3	-54	-3,1	-126	-7,3
60324	Preding	18	1,1	30	1,8	48	2,9	4	0,2	36	2,2	40	2,5
60325	Rassach	0	0,0	59	4,3	59	4,3	-2	-0,1	60	4,4	58	4,3

Tabelle 2: Veränderung der gesamten bzw. der inländischen Wohnbevölkerung (Bevölkerungsstand 1.1. 2004, 2005 und VZ 2001)

Gem.- Nr.	Gemeinde Bezirk	Wohnbevölkerung insgesamt						Inländische Wohnbevölkerung					
		2004-2005		2001-2004		2001-2005		2004-2005		2001-2004		2001-2005	
		absolut	prozentuell	absolut	prozentuell	absolut	prozentuell	absolut	prozentuell	absolut	prozentuell	absolut	prozentuell
60326	St. Josef (Weststmk.)	33	2,5	-9	-0,7	24	1,8	35	2,7	-3	-0,2	32	2,5
60327	St. Martin i. Sulmtal	-27	-1,4	-21	-1,1	-48	-2,4	-32	-1,7	-16	-0,8	-48	-2,5
60328	St. Oswald ob Eibiswald	-25	-4,1	-35	-5,5	-60	-9,4	-25	-4,2	-32	-5,1	-57	-9,1
60329	St. Peter i. Sulmtal	12	0,9	28	2,2	40	3,2	10	0,8	24	1,9	34	2,7
60330	St. Stefan ob Stainz	19	0,9	-15	-0,7	4	0,2	18	0,8	-12	-0,6	6	0,3
60331	Schwanberg	-17	-0,8	74	3,5	57	2,7	-17	-0,8	48	2,3	31	1,5
60332	Soboth	-2	-0,5	-6	-1,4	-8	-1,9	-1	-0,2	-7	-1,7	-8	-1,9
60333	Stainz	2	0,1	40	1,7	42	1,8	2	0,1	32	1,4	34	1,5
60334	Stainztal	-2	-0,1	32	2,2	30	2,1	1	0,1	23	1,6	24	1,7
60335	Stallhof	2	0,4	23	4,5	25	4,9	-2	-0,4	1	0,2	-1	-0,2
60336	Sulmeck-Greith	-33	-2,3	-68	-4,5	-101	-6,7	-39	-2,7	-70	-4,7	-109	-7,3
60338	Trahütten	11	2,7	-11	-2,7	0	0,0	5	1,3	-4	-1,0	1	0,3
60339	Unterbergla	13	0,9	3	0,2	16	1,1	18	1,3	-6	-0,4	12	0,8
60340	Wernersdorf	7	1,0	-3	-0,4	4	0,6	8	1,2	-2	-0,3	6	0,9
60341	Wettmannstätten	20	1,4	17	1,2	37	2,5	19	1,3	12	0,8	31	2,2
60342	Wielfresen	-23	-3,4	-13	-1,9	-36	-5,2	-22	-3,2	-14	-2,0	-36	-5,2
60343	Wies	-7	-0,3	-70	-2,8	-77	-3,1	-3	-0,1	-64	-2,6	-67	-2,7
	Feldbach	41	0,1	315	0,5	356	0,5	7	0,0	66	0,1	73	0,1
60401	Auersbach	1	0,1	-15	-1,7	-14	-1,6	6	0,7	-16	-1,9	-10	-1,2
60402	Aug-Radisch	0	0,0	-19	-6,2	-19	-6,2	0	0,0	-20	-6,5	-20	-6,5
60403	Bad Gleichenberg	-24	-1,1	-1	0,0	-25	-1,2	-16	-0,8	-28	-1,4	-44	-2,2
60404	Bairisch Kölldorf	4	0,4	44	4,5	48	4,9	5	0,5	53	5,7	58	6,2
60405	Baumgarten b. Gnas	-3	-0,5	-37	-5,8	-40	-6,2	-2	-0,3	-38	-5,9	-40	-6,3
60406	Breitenfeld a.d. Rittsch.	-1	-0,1	-6	-0,7	-7	-0,9	0	0,0	-7	-0,9	-7	-0,9
60407	Edelsbach b. Feldbach	-19	-1,4	14	1,0	-5	-0,4	-24	-1,7	21	1,6	-3	-0,2

Tabelle 2: Veränderung der gesamten bzw. der inländischen Wohnbevölkerung (Bevölkerungsstand 1.1. 2004, 2005 und VZ 2001)

Gem.- Nr.	Gemeinde Bezirk	Wohnbevölkerung insgesamt						Inländische Wohnbevölkerung					
		2004-2005		2001-2004		2001-2005		2004-2005		2001-2004		2001-2005	
		absolut	prozentuell	absolut	prozentuell	absolut	prozentuell	absolut	prozentuell	absolut	prozentuell	absolut	prozentuell
60408	Edelstauden	0	0,0	29	7,0	29	7,0	1	0,2	25	6,0	26	6,3
60409	Eichkögl	0	0,0	-15	-1,2	-15	-1,2	-1	-0,1	-4	-0,3	-5	-0,4
60410	Fehring	10	0,3	-15	-0,5	-5	-0,2	-17	-0,6	-48	-1,6	-65	-2,1
60411	Feldbach	24	0,5	24	0,5	48	1,0	27	0,6	-36	-0,8	-9	-0,2
60412	Fladnitz i. Raabtal	9	1,2	-1	-0,1	8	1,1	6	0,8	-1	-0,1	5	0,7
60413	Frannach	7	1,3	11	2,1	18	3,4	4	0,8	8	1,5	12	2,3
60414	Frutten-Gießelsdorf	-2	-0,3	3	0,4	1	0,1	-2	-0,3	3	0,4	1	0,1
60415	Glojach	-12	-4,8	10	4,2	-2	-0,8	-12	-4,8	10	4,2	-2	-0,8
60416	Gnas	-14	-0,7	31	1,7	17	0,9	-14	-0,8	23	1,2	9	0,5
60417	Gniebing-Weißbach	30	1,4	103	5,0	133	6,5	17	0,8	91	4,5	108	5,3
60418	Gossendorf	-1	-0,1	15	1,6	14	1,5	-2	-0,2	12	1,3	10	1,1
60419	Grabersdorf	-10	-2,6	12	3,2	2	0,5	-10	-2,7	8	2,2	-2	-0,5
60420	Hatzendorf	-28	-1,5	-28	-1,5	-56	-3,0	-27	-1,5	-27	-1,5	-54	-2,9
60421	Hohenbrugg-Weinberg	-13	-1,2	3	0,3	-10	-0,9	-10	-0,9	-3	-0,3	-13	-1,2
60422	Jagerberg	3	0,2	-7	-0,4	-4	-0,2	12	0,7	-13	-0,7	-1	-0,1
60423	Johnsdorf-Brunn	31	4,1	9	1,2	40	5,3	12	1,7	11	1,5	23	3,2
60424	Kapfenstein	-5	-0,3	-23	-1,4	-28	-1,7	-3	-0,2	-27	-1,6	-30	-1,8
60425	Kirchbach in Stmk.	-11	-0,7	-9	-0,5	-20	-1,2	-14	-0,9	-9	-0,6	-23	-1,4
60426	Kirchberg a.d. Raab	-30	-1,6	6	0,3	-24	-1,3	-27	-1,4	12	0,6	-15	-0,8
60427	Kohlberg	-1	-0,2	5	0,9	4	0,7	-1	-0,2	5	0,9	4	0,7
60428	Kornberg b. Riegersburg	10	0,9	15	1,3	25	2,2	9	0,8	12	1,0	21	1,8
60429	Krusdorf	1	0,2	12	3,0	13	3,3	1	0,2	15	3,9	16	4,1
60430	Leitersdorf i. Raabtal	-10	-1,7	28	4,9	18	3,1	-6	-1,0	23	4,1	17	3,0
60431	Lödersdorf	16	2,3	15	2,2	31	4,6	18	2,7	15	2,3	33	5,0
60432	Maierdorf	8	1,4	-2	-0,4	6	1,1	8	1,4	-3	-0,5	5	0,9
60433	Merkendorf	17	1,5	-36	-3,1	-19	-1,6	13	1,2	-35	-3,1	-22	-1,9
60434	Mitterlabill	5	1,1	-2	-0,4	3	0,7	6	1,4	-3	-0,7	3	0,7

Tabelle 2: Veränderung der gesamten bzw. der inländischen Wohnbevölkerung (Bevölkerungsstand 1.1. 2004, 2005 und VZ 2001)

Gem.- Nr.	Gemeinde Bezirk	Wohnbevölkerung insgesamt						Inländische Wohnbevölkerung					
		2004-2005		2001-2004		2001-2005		2004-2005		2001-2004		2001-2005	
		absolut	prozentuell	absolut	prozentuell	absolut	prozentuell	absolut	prozentuell	absolut	prozentuell	absolut	prozentuell
60435	Mühldorf b. Feldbach	11	0,4	44	1,5	55	1,9	1	0,0	19	0,7	20	0,7
60436	Oberdorf a. Hohegg	-7	-0,9	3	0,4	-4	-0,5	-5	-0,7	-2	-0,3	-7	-0,9
60437	Oberstorcha	-1	-0,2	27	4,7	26	4,5	-1	-0,2	24	4,2	23	4,0
60438	Paldau	-5	-0,2	-23	-1,1	-28	-1,3	-11	-0,5	-15	-0,7	-26	-1,3
60439	Perlsdorf	-4	-1,1	9	2,4	5	1,4	-3	-0,8	8	2,2	5	1,4
60440	Pertlstein	9	1,1	34	4,3	43	5,4	13	1,6	25	3,2	38	4,9
60441	Petersdorf II	5	0,6	-9	-1,1	-4	-0,5	6	0,7	-12	-1,4	-6	-0,7
60442	Pirching a. Traubenberg	41	2,8	43	3,0	84	5,8	43	3,0	51	3,6	94	6,7
60443	Poppendorf	14	2,0	4	0,6	18	2,6	16	2,3	0	0,0	16	2,3
60444	Raabau	-6	-1,0	25	4,5	19	3,4	-3	-0,5	23	4,1	20	3,6
60445	Raning	-7	-0,8	21	2,6	14	1,7	-5	-0,6	16	2,0	11	1,4
60447	Riegersburg	3	0,1	19	0,7	22	0,9	2	0,1	-47	-1,9	-45	-1,8
60448	St. Anna a. Aigen	-14	-0,8	-41	-2,2	-55	-2,9	-16	-0,9	-45	-2,4	-61	-3,3
60449	St. Stefan i. Rosental	1	0,0	1	0,0	2	0,1	2	0,1	19	0,5	21	0,6
60450	Schwarzau i. Schwarza.	-1	-0,2	7	1,1	6	0,9	0	0,0	1	0,2	1	0,2
60451	Stainz b. Straden	5	0,5	-9	-0,9	-4	-0,4	6	0,6	-5	-0,5	1	0,1
60452	Studenzen	0	0,0	27	4,0	27	4,0	0	0,0	25	3,7	25	3,7
60453	Trautmannsdorf i.Ostst.	-8	-0,9	7	0,8	-1	-0,1	-14	-1,6	13	1,5	-1	-0,1
60454	Unterauersbach	12	2,4	-8	-1,6	4	0,8	14	2,9	-10	-2,0	4	0,8
60455	Unterlamm	-6	-0,5	-47	-3,6	-53	-4,0	-2	-0,2	-46	-3,5	-48	-3,7
60456	Zerlach	7	0,4	8	0,5	15	0,9	7	0,4	-5	-0,3	2	0,1
	Fürstenfeld	24	0,1	12	0,1	36	0,2	-22	-0,1	17	0,1	-5	0,0
60501	Altenmarkt b. Fürstenf.	-16	-1,3	-28	-2,3	-44	-3,6	-15	-1,3	-17	-1,4	-32	-2,6
60502	Blumau in Stmk.	26	1,7	28	1,8	54	3,5	21	1,4	30	2,0	51	3,4
60503	Burgau	4	0,4	-38	-3,6	-34	-3,3	4	0,4	-32	-3,2	-28	-2,8

Tabelle 2: Veränderung der gesamten bzw. der inländischen Wohnbevölkerung (Bevölkerungsstand 1.1. 2004, 2005 und VZ 2001)

Gem.- Nr.	Gemeinde Bezirk	Wohnbevölkerung insgesamt						Inländische Wohnbevölkerung					
		2004-2005		2001-2004		2001-2005		2004-2005		2001-2004		2001-2005	
		absolut	prozentuell	absolut	prozentuell	absolut	prozentuell	absolut	prozentuell	absolut	prozentuell	absolut	prozentuell
60504	Fürstenfeld	-4	-0,1	3	0,1	-1	0,0	-17	-0,3	11	0,2	-6	-0,1
60505	Großsteinbach	13	1,0	-4	-0,3	9	0,7	18	1,4	-2	-0,2	16	1,2
60506	Großwilfersdorf	19	1,3	0	0,0	19	1,3	2	0,1	-10	-0,7	-8	-0,6
60507	Hainersdorf	-11	-1,6	-9	-1,3	-20	-2,8	-16	-2,3	-2	-0,3	-18	-2,6
60508	Ilz	-10	-0,4	37	1,4	27	1,0	-13	-0,5	19	0,8	6	0,2
60509	Loipersdorf b. Fürstenf.	-11	-0,8	50	3,7	39	2,9	-15	-1,1	54	4,2	39	3,0
60510	Nestelbach i. Ilztal	0	0,0	-47	-4,0	-47	-4,0	2	0,2	-57	-4,9	-55	-4,7
60511	Ottendorf a.d. Rittschein	10	0,7	39	2,7	49	3,4	9	0,6	35	2,5	44	3,1
60512	Söchau	13	0,9	-10	-0,7	3	0,2	11	0,8	-5	-0,3	6	0,4
60513	Stein	-6	-1,2	-4	-0,8	-10	-2,0	-8	-1,6	-5	-1,0	-13	-2,6
60514	Übersbach	-3	-0,2	-5	-0,4	-8	-0,7	-5	-0,4	-2	-0,2	-7	-0,6
	Graz-Umgebung	1.756	1,3	3.174	2,4	4.930	3,8	1.347	1,0	2.790	2,2	4.137	3,3
60601	Attendorf	10	0,6	31	1,8	41	2,4	14	0,8	13	0,8	27	1,6
60602	Brodingberg	-12	-1,0	-24	-1,9	-36	-2,9	-12	-1,0	-16	-1,3	-28	-2,3
60603	Deutschfeistritz	46	1,2	48	1,2	94	2,4	-16	-0,4	81	2,2	65	1,8
60604	Dobl	-5	-0,3	3	0,2	-2	-0,1	-5	-0,4	1	0,1	-4	-0,3
60605	Edelsgrub	0	0,0	5	0,8	5	0,8	3	0,5	10	1,6	13	2,1
60606	Eggersdorf b. Graz	33	1,7	28	1,5	61	3,2	27	1,4	43	2,3	70	3,8
60607	Eisbach	7	0,2	1	0,0	8	0,3	3	0,1	4	0,1	7	0,2
60608	Feldkirchen b. Graz	151	3,0	37	0,7	188	3,7	94	2,0	20	0,4	114	2,4
60609	Fernitz	21	0,7	147	5,3	168	6,1	39	1,4	123	4,5	162	6,0
60610	Frohnleiten	-85	-1,3	-146	-2,2	-231	-3,5	-80	-1,3	-133	-2,1	-213	-3,4
60611	Gössendorf	18	0,6	111	3,6	129	4,2	9	0,3	113	3,8	122	4,1
60612	Grambach	38	2,7	108	8,2	146	11,0	40	2,9	110	8,6	150	11,7
60613	Gratkorn	59	0,9	144	2,2	203	3,1	26	0,4	157	2,5	183	2,9

Tabelle 2: Veränderung der gesamten bzw. der inländischen Wohnbevölkerung (Bevölkerungsstand 1.1. 2004, 2005 und VZ 2001)

Gem.- Nr.	Gemeinde Bezirk	Wohnbevölkerung insgesamt						Inländische Wohnbevölkerung					
		2004-2005		2001-2004		2001-2005		2004-2005		2001-2004		2001-2005	
		absolut	prozentuell	absolut	prozentuell	absolut	prozentuell	absolut	prozentuell	absolut	prozentuell	absolut	prozentuell
60614	Gratwein	39	1,1	47	1,3	86	2,4	36	1,1	-13	-0,4	23	0,7
60615	Großstübing	9	2,4	0	0,0	9	2,4	9	2,4	-1	-0,3	8	2,2
60616	Gschnaidt	-1	-0,2	2	0,5	1	0,3	-1	-0,3	0	0,0	-1	-0,3
60617	Hart b. Graz	42	1,0	116	2,8	158	3,8	16	0,4	95	2,3	111	2,7
60618	Haselsdorf-Tobelbad	-17	-1,4	34	2,8	17	1,4	-14	-1,1	28	2,3	14	1,2
60619	Hausmannstätten	93	3,6	132	5,4	225	9,2	103	4,1	115	4,9	218	9,2
60620	Hitzendorf	13	0,4	135	4,0	148	4,3	17	0,5	123	3,6	140	4,2
60621	Höf-Präbach	25	1,8	15	1,1	40	2,9	17	1,3	10	0,7	27	2,0
60622	Judendorf-Straßengel	111	2,1	196	3,9	307	6,2	104	2,1	172	3,6	276	5,7
60623	Kainbach	34	1,4	19	0,8	53	2,1	29	1,2	18	0,7	47	1,9
60624	Kalsdorf b. Graz	92	1,8	249	5,1	341	7,0	46	1,0	210	4,7	256	5,7
60625	Krumegg	-9	-0,6	3	0,2	-6	-0,4	-5	-0,4	-6	-0,4	-11	-0,8
60626	Kumberg	58	1,8	233	7,6	291	9,5	56	1,7	231	7,7	287	9,5
60627	Langegg b. Graz	11	1,4	-6	-0,8	5	0,6	12	1,6	-6	-0,8	6	0,8
60628	Laßnitzhöhe	7	0,3	54	2,1	61	2,4	5	0,2	38	1,6	43	1,8
60629	Lieboch	60	1,4	242	6,1	302	7,6	65	1,6	231	6,0	296	7,7
60630	Mellach	87	8,0	84	8,4	171	17,0	87	8,2	83	8,5	170	17,4
60631	Nestelbach b. Graz	-16	-1,4	-7	-0,6	-23	-2,0	-14	-1,3	-11	-1,0	-25	-2,2
60632	Peggau	35	1,6	-32	-1,5	3	0,1	-24	-1,2	-24	-1,2	-48	-2,4
60633	Pirka	-10	-0,3	181	6,6	171	6,2	-9	-0,3	202	7,7	193	7,4
60634	Hart-Purgstall	-7	-0,4	-5	-0,3	-12	-0,7	-3	-0,2	-9	-0,6	-12	-0,7
60635	Raaba	46	2,2	142	7,4	188	9,8	48	2,4	146	8,0	194	10,6
60636	Röthelstein	10	4,3	9	4,0	19	8,5	9	4,1	9	4,3	18	8,5
60637	Rohrbach-Steinberg	4	0,3	25	1,9	29	2,3	8	0,6	21	1,7	29	2,3
60639	St. Bartholomä	7	0,5	-16	-1,1	-9	-0,6	4	0,3	-17	-1,2	-13	-0,9
60640	St. Marein b. Graz	-6	-0,5	19	1,6	13	1,1	-9	-0,7	14	1,2	5	0,4
60641	St. Oswald b. Plankenw.	-7	-0,6	26	2,3	19	1,7	-4	-0,4	31	2,8	27	2,4

Tabelle 2: Veränderung der gesamten bzw. der inländischen Wohnbevölkerung (Bevölkerungsstand 1.1. 2004, 2005 und VZ 2001)

Gem.- Nr.	Gemeinde Bezirk	Wohnbevölkerung insgesamt						Inländische Wohnbevölkerung					
		2004-2005		2001-2004		2001-2005		2004-2005		2001-2004		2001-2005	
		absolut	prozentuell	absolut	prozentuell	absolut	prozentuell	absolut	prozentuell	absolut	prozentuell	absolut	prozentuell
60642	St. Radegund b. Graz	2	0,1	-36	-1,8	-34	-1,7	7	0,4	-45	-2,2	-38	-1,9
60643	Schrems b. Frohnleiten	14	2,4	19	3,4	33	6,0	12	2,2	23	4,3	35	6,6
60644	Seiersberg	306	4,8	381	6,4	687	11,5	257	4,3	309	5,4	566	9,9
60645	Semriach	55	1,7	57	1,8	112	3,5	20	0,6	10	0,3	30	1,0
60646	Stattegg	32	1,3	89	3,7	121	5,0	24	1,0	71	3,0	95	4,1
60647	Stiwoll	11	1,6	-10	-1,4	1	0,1	12	1,8	-12	-1,7	0	0,0
60648	Thal	37	1,7	31	1,4	68	3,2	44	2,1	17	0,8	61	2,9
60649	Tulwitz	6	1,2	-7	-1,4	-1	-0,2	7	1,4	-4	-0,8	3	0,6
60650	Tyrnau	3	2,0	2	1,3	5	3,3	3	2,0	2	1,3	5	3,3
60651	Übelbach	-47	-2,2	-25	-1,2	-72	-3,4	-34	-1,7	-20	-1,0	-54	-2,6
60652	Unterpremstätten	105	3,3	33	1,0	138	4,3	81	2,6	16	0,5	97	3,2
60653	Vasoldsberg	78	2,0	114	3,0	192	5,0	56	1,4	104	2,8	160	4,2
60654	Weinitzen	32	1,3	-12	-0,5	20	0,8	41	1,8	-36	-1,5	5	0,2
60655	Werndorf	28	1,4	37	1,8	65	3,2	6	0,3	35	1,8	41	2,1
60656	Wundschuh	26	1,9	-1	-0,1	25	1,8	18	1,3	10	0,7	28	2,0
60657	Zettling	25	1,8	79	6,0	104	7,8	21	1,6	58	4,5	79	6,2
60658	Zwaring-Pöls	52	3,7	33	2,4	85	6,2	42	3,1	36	2,7	78	5,8
	Hartberg	-131	-0,2	57	0,1	-74	-0,1	-51	-0,1	-156	-0,2	-207	-0,3
60701	Blaindorf	-8	-1,2	-3	-0,4	-11	-1,6	-1	-0,2	-16	-2,4	-17	-2,5
60702	Buch-Geiseldorf	11	1,1	15	1,5	26	2,6	13	1,3	12	1,2	25	2,5
60703	Dechantskirchen	-14	-0,8	7	0,4	-7	-0,4	-19	-1,1	-7	-0,4	-26	-1,5
60704	Dienersdorf	14	2,2	3	0,5	17	2,6	13	2,0	6	0,9	19	3,0
60705	Ebersdorf	14	1,2	2	0,2	16	1,4	16	1,4	1	0,1	17	1,5
60706	Friedberg	1	0,0	-25	-1,0	-24	-0,9	7	0,3	-37	-1,4	-30	-1,2
60707	Grafendorf b. Hartberg	11	0,4	-33	-1,3	-22	-0,9	2	0,1	-26	-1,0	-24	-1,0

Tabelle 2: Veränderung der gesamten bzw. der inländischen Wohnbevölkerung (Bevölkerungsstand 1.1. 2004, 2005 und VZ 2001)

Gem.- Nr.	Gemeinde Bezirk	Wohnbevölkerung insgesamt						Inländische Wohnbevölkerung					
		2004-2005		2001-2004		2001-2005		2004-2005		2001-2004		2001-2005	
		absolut	prozentuell	absolut	prozentuell	absolut	prozentuell	absolut	prozentuell	absolut	prozentuell	absolut	prozentuell
60708	Greinbach	3	0,2	24	1,3	27	1,5	3	0,2	-7	-0,4	-4	-0,2
60709	Großhart	6	0,9	-17	-2,6	-11	-1,7	6	0,9	-9	-1,4	-3	-0,5
60710	Hartberg	7	0,1	30	0,5	37	0,6	-23	-0,4	20	0,3	-3	0,0
60711	Hartberg Umgebung	0	0,0	32	1,5	32	1,5	11	0,5	4	0,2	15	0,7
60712	Hartl	28	3,5	-24	-2,9	4	0,5	30	3,8	-23	-2,8	7	0,9
60713	Hofkirchen b. Hartberg	-1	-0,2	32	5,4	31	5,2	-1	-0,2	30	5,1	29	4,9
60714	Kaibing	9	2,5	-12	-3,2	-3	-0,8	9	2,5	-5	-1,4	4	1,1
60715	Kaindorf	-32	-2,2	-13	-0,9	-45	-3,0	-31	-2,2	4	0,3	-27	-1,9
60716	Eichberg (vormals Kleinschlag)	-7	-0,6	26	2,1	19	1,6	-6	-0,5	23	1,9	17	1,4
60717	Lafnitz	9	0,6	-14	-1,0	-5	-0,3	-3	-0,2	-3	-0,2	-6	-0,4
60718	Limbach b. Neudau	5	1,5	5	1,5	10	3,0	5	1,5	6	1,8	11	3,4
60719	Mönichwald	-18	-1,9	-23	-2,4	-41	-4,2	-16	-1,7	-27	-2,8	-43	-4,5
60720	Neudau	5	0,4	11	0,9	16	1,2	-2	-0,2	55	5,1	53	4,9
60721	Pinggau	-29	-0,9	56	1,8	27	0,9	7	0,2	40	1,3	47	1,6
60722	Pöllau	18	0,8	-38	-1,8	-20	-0,9	11	0,5	-34	-1,6	-23	-1,1
60723	Pöllauberg	-5	-0,2	15	0,7	10	0,4	-10	-0,5	-24	-1,1	-34	-1,5
60724	Puchegg	-14	-2,4	22	4,0	8	1,5	-14	-2,4	22	4,0	8	1,5
60725	Rabenwald	9	1,4	-14	-2,1	-5	-0,7	9	1,4	-15	-2,3	-6	-0,9
60726	Riegersberg	3	0,3	-24	-2,3	-21	-2,0	3	0,3	-24	-2,3	-21	-2,0
60727	Rohr b. Hartberg	-3	-0,3	-27	-2,5	-30	-2,8	-5	-0,5	-27	-2,6	-32	-3,1
60728	Rohrbach a.d. Lafnitz	-14	-1,3	-13	-1,2	-27	-2,5	-7	-0,7	-14	-1,3	-21	-2,0
60729	Saifen-Boden	2	0,2	-17	-1,6	-15	-1,4	1	0,1	-16	-1,5	-15	-1,4
60730	St. Jakob i. Walde	-4	-0,4	-22	-1,9	-26	-2,3	2	0,2	-27	-2,4	-25	-2,2
60731	St. Johann b. Herberstein	-12	-3,4	2	0,6	-10	-2,9	-8	-2,4	-9	-2,6	-17	-4,9
60732	St. Johann i.d. Haide	-6	-0,3	37	1,9	31	1,6	-15	-0,8	36	1,9	21	1,1
60733	St. Lorenzen a. Wechsel	-18	-1,1	-30	-1,7	-48	-2,8	-15	-0,9	-29	-1,7	-44	-2,6
60734	St. Magdalena a. Lemberg	0	0,0	-4	-0,4	-4	-0,4	-1	-0,1	3	0,3	2	0,2

Tabelle 2: Veränderung der gesamten bzw. der inländischen Wohnbevölkerung (Bevölkerungsstand 1.1. 2004, 2005 und VZ 2001)

Gem.- Nr.	Gemeinde Bezirk	Wohnbevölkerung insgesamt						Inländische Wohnbevölkerung					
		2004-2005		2001-2004		2001-2005		2004-2005		2001-2004		2001-2005	
		absolut	prozentuell	absolut	prozentuell	absolut	prozentuell	absolut	prozentuell	absolut	prozentuell	absolut	prozentuell
60735	Schachen b. Vorau	-8	-0,6	-48	-3,7	-56	-4,3	-9	-0,7	-47	-3,6	-56	-4,3
60736	Schäffern	-39	-2,6	33	2,2	-6	-0,4	9	0,6	-13	-0,9	-4	-0,3
60737	Schlag b. Thalberg	-13	-1,3	-38	-3,6	-51	-4,8	-13	-1,3	-42	-4,0	-55	-5,3
60738	Schönegg b. Pöllau	18	1,3	2	0,1	20	1,4	15	1,1	6	0,4	21	1,5
60739	Sebersdorf	1	0,1	17	1,3	18	1,3	1	0,1	26	2,0	27	2,0
60740	Siegersdorf b. Herberst.	2	0,7	-3	-1,0	-1	-0,3	3	1,0	-6	-2,0	-3	-1,0
60741	Sonnhofen	-4	-0,4	10	1,0	6	0,6	-4	-0,4	9	0,9	5	0,5
60742	Stambach	-2	-0,3	-8	-1,2	-10	-1,5	-2	-0,3	-8	-1,2	-10	-1,5
60743	Stubenberg	-6	-0,3	2	0,1	-4	-0,2	-10	-0,5	6	0,3	-4	-0,2
60744	Tiefenbach b. Kaindorf	-14	-2,0	19	2,8	5	0,7	-13	-1,9	14	2,1	1	0,1
60745	Vorau	-4	-0,3	20	1,4	16	1,1	-6	-0,4	18	1,3	12	0,8
60746	Vornholz	-3	-0,4	7	0,9	4	0,5	-2	-0,3	4	0,5	2	0,3
60747	Waldbach	-49	-5,6	75	9,4	26	3,3	-6	-0,8	-9	-1,1	-15	-1,9
60748	Bad Waltersdorf	26	1,3	19	0,9	45	2,2	20	1,0	10	0,5	30	1,5
60749	Wenigzell	-10	-0,6	-6	-0,4	-16	-1,0	-10	-0,6	-1	-0,1	-11	-0,7
60750	Wörth a.d. Lafnitz	4	1,0	-10	-2,4	-6	-1,4	5	1,3	-6	-1,5	-1	-0,3
	Judenburg	-163	-0,3	-863	-1,8	-1.026	-2,1	-281	-0,6	-853	-1,8	-1.134	-2,4
60801	Amering	-7	-0,7	-20	-1,9	-27	-2,6	-3	-0,3	-21	-2,0	-24	-2,3
60802	Bretstein	-1	-0,3	-10	-2,9	-11	-3,2	-1	-0,3	2	0,6	1	0,3
60803	Eppenstein	-6	-0,4	-14	-1,0	-20	-1,5	-6	-0,4	8	0,6	2	0,1
60804	Fohnsdorf	21	0,3	-228	-2,7	-207	-2,4	-9	-0,1	-224	-2,7	-233	-2,8
60805	Hohentauern	9	1,7	-13	-2,4	-4	-0,7	-15	-2,9	-14	-2,7	-29	-5,5
60806	Judenburg	-55	-0,6	-401	-4,0	-456	-4,5	-46	-0,5	-410	-4,2	-456	-4,7
60807	St. Wolfgang-Kienberg	6	1,5	-10	-2,4	-4	-1,0	6	1,5	-7	-1,8	-1	-0,3
60808	St. Anna a. Lavantegg	-2	-0,4	-23	-4,9	-25	-5,3	-3	-0,7	-24	-5,2	-27	-5,8

Tabelle 2: Veränderung der gesamten bzw. der inländischen Wohnbevölkerung (Bevölkerungsstand 1.1. 2004, 2005 und VZ 2001)

Gem.- Nr.	Gemeinde Bezirk	Wohnbevölkerung insgesamt						Inländische Wohnbevölkerung					
		2004-2005		2001-2004		2001-2005		2004-2005		2001-2004		2001-2005	
		absolut	prozentuell	absolut	prozentuell	absolut	prozentuell	absolut	prozentuell	absolut	prozentuell	absolut	prozentuell
60809	Maria Buch-Feistritz	25	1,1	72	3,3	97	4,5	21	0,9	82	3,8	103	4,8
60810	Obdach	21	0,9	31	1,4	52	2,4	13	0,6	21	1,0	34	1,6
60811	Oberkurzheim	-9	-1,1	-4	-0,5	-13	-1,6	-8	-1,0	-7	-0,9	-15	-1,9
60812	Oberweg	-8	-1,2	-9	-1,3	-17	-2,5	-10	-1,5	-9	-1,3	-19	-2,8
60813	Oberzeiring	-22	-2,4	-38	-3,9	-60	-6,2	-16	-1,8	-45	-4,7	-61	-6,4
60814	Pöls	-32	-1,2	-29	-1,1	-61	-2,2	-22	-0,8	-25	-0,9	-47	-1,8
60815	Pusterwald	-2	-0,4	-30	-5,2	-32	-5,6	-3	-0,6	-15	-2,8	-18	-3,4
60816	Reifling	13	3,3	-2	-0,5	11	2,7	12	3,0	-3	-0,8	9	2,3
60817	Reisstraße	-1	-0,5	4	2,1	3	1,6	-2	-1,1	-3	-1,6	-5	-2,6
60818	St. Georgen ob Judenburg	6	0,6	-68	-6,7	-62	-6,1	5	0,5	-9	-1,0	-4	-0,4
60819	St. Johann a. Tauern	0	0,0	28	5,6	28	5,6	-15	-2,9	23	4,6	8	1,6
60820	St. Oswald-Möderbrugg	-29	-2,3	-10	-0,8	-39	-3,1	-30	-2,4	-6	-0,5	-36	-2,9
60821	St. Peter ob Judenburg	3	0,3	6	0,5	9	0,8	-1	-0,1	8	0,7	7	0,6
60822	Unzmarkt-Frauenburg	-31	-2,0	-37	-2,3	-68	-4,3	-30	-2,0	-24	-1,5	-54	-3,5
60823	Weißkirchen in Stmk.	15	1,2	-44	-3,3	-29	-2,2	13	1,0	-46	-3,5	-33	-2,5
60824	Zeltweg	-77	-1,0	-14	-0,2	-91	-1,2	-131	-1,8	-105	-1,4	-236	-3,1
	Knittelfeld	-73	-0,2	-63	-0,2	-136	-0,5	27	0,1	-205	-0,7	-178	-0,6
60901	Apfelberg	44	4,2	-36	-3,3	8	0,7	33	3,2	-35	-3,3	-2	-0,2
60902	Feistritz b. Knittelfeld	19	2,9	30	4,9	49	7,9	17	2,7	44	7,5	61	10,4
60903	Flatschach	0	0,0	3	1,7	3	1,7	3	1,7	1	0,6	4	2,2
60904	Gaal	-19	-1,3	-28	-1,9	-47	-3,1	-15	-1,0	-30	-2,0	-45	-3,1
60905	Großlobming	31	2,8	75	7,3	106	10,3	26	2,4	59	5,8	85	8,4
60906	Kleinlobming	7	1,0	-6	-0,8	1	0,1	9	1,3	-7	-1,0	2	0,3
60907	Knittelfeld	-217	-1,7	-280	-2,2	-497	-3,9	-143	-1,3	-304	-2,6	-447	-3,9
60908	Kobenz	30	1,8	68	4,2	98	6,0	22	1,3	74	4,7	96	6,1

Tabelle 2: Veränderung der gesamten bzw. der inländischen Wohnbevölkerung (Bevölkerungsstand 1.1. 2004, 2005 und VZ 2001)

Gem.- Nr.	Gemeinde Bezirk	Wohnbevölkerung insgesamt						Inländische Wohnbevölkerung					
		2004-2005		2001-2004		2001-2005		2004-2005		2001-2004		2001-2005	
		absolut	prozentuell	absolut	prozentuell	absolut	prozentuell	absolut	prozentuell	absolut	prozentuell	absolut	prozentuell
60909	Rachau	-3	-0,4	-13	-1,8	-16	-2,3	-3	-0,5	-10	-1,5	-13	-1,9
60910	St. Lorenzen b. Knittelf.	0	0,0	4	0,5	4	0,5	11	1,4	-4	-0,5	7	0,9
60911	St. Marein b. Knittelf.	8	0,7	52	4,6	60	5,3	14	1,3	-12	-1,1	2	0,2
60912	St. Margarethen b. Kn.	-14	-1,0	45	3,4	31	2,3	-11	-0,8	23	1,7	12	0,9
60913	Seckau	6	0,5	-42	-3,2	-36	-2,8	12	1,0	-49	-3,8	-37	-2,9
60914	Spielberg b. Knittelfeld	35	0,7	65	1,3	100	2,1	52	1,1	45	0,9	97	2,0
	Leibnitz	273	0,4	724	1,0	997	1,3	186	0,3	520	0,7	706	1,0
61001	Allerheiligen b. Wildon	43	3,3	-18	-1,4	25	1,9	39	3,0	-14	-1,1	25	1,9
61002	Arnfels	-26	-2,3	38	3,5	12	1,1	-16	-1,5	-1	-0,1	-17	-1,6
61003	Berghausen	21	3,4	17	2,8	38	6,4	18	3,0	13	2,2	31	5,3
61004	Breitenfeld a. Tannenr.	-3	-1,4	6	3,0	3	1,5	-2	-1,0	6	3,0	4	2,0
61005	Ehrenhausen	6	0,6	-23	-2,1	-17	-1,6	-3	-0,3	-28	-2,7	-31	-2,9
61006	Eichberg-Trautenburg	-7	-0,8	-14	-1,6	-21	-2,4	-10	-1,2	-6	-0,7	-16	-1,9
61007	Empersdorf	17	1,3	46	3,8	63	5,2	16	1,3	39	3,2	55	4,6
61008	Gabersdorf	25	2,4	-16	-1,5	9	0,8	21	2,0	-14	-1,3	7	0,7
61009	Gamlitz	-9	-0,3	1	0,0	-8	-0,3	-6	-0,2	-13	-0,4	-19	-0,6
61010	Glanz a.d. Weinstraße	-3	-0,2	-9	-0,7	-12	-0,9	-3	-0,2	2	0,1	-1	-0,1
61011	Gleinstätten	19	1,3	-16	-1,1	3	0,2	19	1,3	-14	-1,0	5	0,3
61012	Gralla	38	2,1	33	1,9	71	4,0	21	1,2	22	1,3	43	2,5
61013	Großklein	-16	-0,7	-21	-0,9	-37	-1,6	-7	-0,3	-2	-0,1	-9	-0,4
61014	Hainsdorf i. Schwarzaual	2	0,7	-1	-0,3	1	0,3	0	0,0	1	0,3	1	0,3
61015	Heiligenkreuz a. Waasen	-4	-0,2	-9	-0,5	-13	-0,7	6	0,4	-10	-0,6	-4	-0,2
61016	Heimschuh	28	1,4	43	2,3	71	3,7	27	1,4	59	3,2	86	4,6
61017	Hengsberg	-6	-0,4	-8	-0,6	-14	-1,0	-5	-0,4	-15	-1,1	-20	-1,5
61018	Kaindorf a.d. Sulm	-19	-0,8	51	2,1	32	1,3	-27	-1,1	44	1,9	17	0,7

Tabelle 2: Veränderung der gesamten bzw. der inländischen Wohnbevölkerung (Bevölkerungsstand 1.1. 2004, 2005 und VZ 2001)

Gem.- Nr.	Gemeinde Bezirk	Wohnbevölkerung insgesamt						Inländische Wohnbevölkerung					
		2004-2005		2001-2004		2001-2005		2004-2005		2001-2004		2001-2005	
		absolut	prozentuell	absolut	prozentuell	absolut	prozentuell	absolut	prozentuell	absolut	prozentuell	absolut	prozentuell
61019	Kitzeck i. Sausal	-16	-1,3	30	2,5	14	1,2	-19	-1,6	24	2,0	5	0,4
61020	Lang	29	2,5	25	2,2	54	4,7	26	2,3	33	3,0	59	5,3
61021	Lebring-St. Margarethen	33	1,7	16	0,8	49	2,6	40	2,2	-2	-0,1	38	2,1
61022	Leibnitz	92	1,3	384	5,6	476	6,9	100	1,5	297	4,6	397	6,2
61023	Leutschach	-15	-2,5	-27	-4,3	-42	-6,7	-13	-2,2	-30	-4,8	-43	-6,9
61024	Oberhaag	-13	-0,5	3	0,1	-10	-0,4	-7	-0,3	-14	-0,6	-21	-0,9
61025	Obervogau	1	0,1	30	3,7	31	3,8	3	0,4	27	3,4	30	3,8
61026	Pistorf	19	1,3	2	0,1	21	1,5	14	1,0	-8	-0,6	6	0,4
61027	Ragnitz	9	0,6	44	3,1	53	3,7	10	0,7	43	3,1	53	3,8
61028	Ratsch a.d. Weinstraße	9	2,3	-22	-5,3	-13	-3,1	2	0,5	-14	-3,5	-12	-3,0
61029	Retznei	0	0,0	8	1,9	8	1,9	0	0,0	7	1,7	7	1,7
61030	St. Andrä-Höch	-29	-1,6	15	0,8	-14	-0,8	-29	-1,6	7	0,4	-22	-1,2
61031	St. Georgen a.d. Stiefing	7	0,6	23	2,0	30	2,7	7	0,6	27	2,4	34	3,1
61032	St. Johann i. Saggautal	11	0,5	-45	-2,2	-34	-1,6	15	0,7	-44	-2,1	-29	-1,4
61033	St. Nikolai i. Sausal	12	0,6	15	0,7	27	1,3	5	0,2	21	1,0	26	1,2
61034	St. Nikolai ob Draßling	-4	-0,4	-12	-1,1	-16	-1,4	3	0,3	-15	-1,4	-12	-1,1
61035	St. Ulrich a. Waasen	6	0,8	9	1,2	15	2,0	1	0,1	7	0,9	8	1,1
61036	St. Veit a. Vogau	4	0,2	-5	-0,3	-1	-0,1	0	0,0	-5	-0,3	-5	-0,3
61037	Schloßberg	-8	-0,7	-30	-2,5	-38	-3,1	-28	-2,4	-25	-2,1	-53	-4,4
61038	Seggauberg	-12	-1,2	-47	-4,6	-59	-5,7	-11	-1,1	-45	-4,5	-56	-5,6
61039	Spielfeld	2	0,2	-5	-0,5	-3	-0,3	-2	-0,2	9	1,0	7	0,7
61040	Stocking	5	0,3	52	3,7	57	4,1	-2	-0,1	60	4,4	58	4,3
61041	Straß in Stmk.	-11	-0,6	0	0,0	-11	-0,6	-15	-0,9	-1	-0,1	-16	-1,0
61042	Sulztal a.d. Weinstraße	1	0,7	-3	-2,0	-2	-1,3	3	2,1	-5	-3,4	-2	-1,4
61043	Tillmitsch	27	0,9	65	2,2	92	3,1	24	0,8	28	0,9	52	1,8
61044	Vogau	-20	-1,8	64	6,1	44	4,2	-29	-2,7	58	5,8	29	2,9
61045	Wagna	37	0,7	49	1,0	86	1,7	-6	-0,1	41	0,9	35	0,7

Tabelle 2: Veränderung der gesamten bzw. der inländischen Wohnbevölkerung (Bevölkerungsstand 1.1. 2004, 2005 und VZ 2001)

Gem.- Nr.	Gemeinde Bezirk	Wohnbevölkerung insgesamt						Inländische Wohnbevölkerung					
		2004-2005		2001-2004		2001-2005		2004-2005		2001-2004		2001-2005	
		absolut	prozentuell	absolut	prozentuell	absolut	prozentuell	absolut	prozentuell	absolut	prozentuell	absolut	prozentuell
61046	Weitendorf	-8	-0,5	-1	-0,1	-9	-0,6	-6	-0,4	9	0,6	3	0,2
61047	Wildon	-6	-0,3	11	0,5	5	0,2	11	0,5	-19	-0,9	-8	-0,4
61048	Wolfsberg i.Schwarzautal	5	0,6	-24	-2,9	-19	-2,3	1	0,1	-20	-2,4	-19	-2,3
	Leoben	-460	-0,7	-1.131	-1,7	-1.591	-2,3	-511	-0,8	-1.345	-2,1	-1.856	-2,9
61101	Eisenerz	-135	-2,2	-414	-6,4	-549	-8,5	-121	-2,1	-366	-5,9	-487	-7,9
61102	Gai	5	0,3	40	2,3	45	2,6	2	0,1	42	2,5	44	2,6
61103	Hafning b. Trofaiach	12	0,7	15	0,9	27	1,6	8	0,5	25	1,5	33	2,0
61104	Hieflau	-23	-2,4	-67	-6,6	-90	-8,8	-17	-1,8	-56	-5,7	-73	-7,5
61105	Kalwang	-24	-2,0	-8	-0,7	-32	-2,7	-16	-1,4	19	1,7	3	0,3
61106	Kammern i. Liesingtal	20	1,2	6	0,4	26	1,6	14	0,9	3	0,2	17	1,1
61107	Kraubath a.d. Mur	16	1,2	2	0,1	18	1,3	19	1,4	6	0,5	25	1,9
61108	Leoben	-111	-0,4	-269	-1,0	-380	-1,5	-180	-0,8	-550	-2,3	-730	-3,1
61109	Mautern in Stmk.	-24	-1,2	-71	-3,4	-95	-4,5	-16	-0,8	-90	-4,4	-106	-5,2
61110	Niklasdorf	14	0,5	-77	-2,9	-63	-2,3	-10	-0,4	-90	-3,4	-100	-3,8
61111	Proleb	-22	-1,3	28	1,7	6	0,4	-19	-1,2	23	1,4	4	0,2
61112	Radmer	2	0,3	-28	-3,5	-26	-3,3	2	0,3	-32	-4,0	-30	-3,8
61113	St. Michael in Oberstmk.	-17	-0,5	-18	-0,5	-35	-1,1	-24	-0,8	-47	-1,5	-71	-2,2
61114	St. Peter-Freienstein	-44	-1,8	11	0,4	-33	-1,3	-52	-2,1	13	0,5	-39	-1,6
61115	St. Stefan ob Leoben	-21	-1,0	-8	-0,4	-29	-1,4	-8	-0,4	-11	-0,5	-19	-0,9
61116	Traboch	16	1,2	-24	-1,8	-8	-0,6	13	1,0	-18	-1,4	-5	-0,4
61117	Trofaiach	-94	-1,1	-109	-1,3	-203	-2,4	-82	-1,0	-98	-1,2	-180	-2,2
61118	Vordernberg	-35	-2,7	-86	-6,2	-121	-8,7	-28	-2,2	-79	-5,9	-107	-8,1
61119	Wald a. Schoberpaß	5	0,8	-54	-7,6	-49	-6,9	4	0,6	-39	-5,9	-35	-5,3
	Liezen	38	0,0	-610	-0,7	-572	-0,7	43	0,1	-742	-1,0	-699	-0,9

Tabelle 2: Veränderung der gesamten bzw. der inländischen Wohnbevölkerung (Bevölkerungsstand 1.1. 2004, 2005 und VZ 2001)

Gem.- Nr.	Gemeinde Bezirk	Wohnbevölkerung insgesamt						Inländische Wohnbevölkerung					
		2004-2005		2001-2004		2001-2005		2004-2005		2001-2004		2001-2005	
		absolut	prozentuell	absolut	prozentuell	absolut	prozentuell	absolut	prozentuell	absolut	prozentuell	absolut	prozentuell
61201	Admont	4	0,1	-92	-3,3	-88	-3,2	-46	-1,8	-95	-3,6	-141	-5,3
61202	Aich	10	1,1	60	7,4	70	8,6	12	1,4	55	7,0	67	8,5
61203	Aigen i. Ennstal	-5	-0,2	-54	-2,1	-59	-2,3	1	0,0	-57	-2,3	-56	-2,2
61204	Altaussee	21	1,1	14	0,7	35	1,9	12	0,7	-13	-0,7	-1	-0,1
61205	Altenmarkt b. St. Gallen	-16	-1,7	-23	-2,4	-39	-4,1	-17	-1,9	-23	-2,5	-40	-4,4
61206	Ardning	5	0,4	3	0,2	8	0,6	6	0,5	2	0,2	8	0,7
61207	Bad Aussee	-19	-0,4	-144	-2,8	-163	-3,2	-11	-0,2	-112	-2,4	-123	-2,7
61208	Donnersbach	8	0,7	-27	-2,4	-19	-1,7	8	0,7	-27	-2,4	-19	-1,7
61209	Donnersbachwald	2	0,6	-20	-5,5	-18	-4,9	3	0,9	-18	-5,1	-15	-4,2
61210	Gaishorn a. See	-2	-0,2	-1	-0,1	-3	-0,3	-8	-0,8	4	0,4	-4	-0,4
61211	Gams b. Hieflau	-10	-1,6	-22	-3,4	-32	-5,0	-10	-1,6	-20	-3,2	-30	-4,8
61212	Gössenberg	-3	-1,1	-16	-5,4	-19	-6,5	-2	-0,7	-15	-5,2	-17	-5,9
61213	Gröbming	62	2,4	79	3,2	141	5,6	57	2,4	81	3,5	138	5,9
61214	Großsölk	1	0,2	-9	-1,7	-8	-1,5	-4	-0,8	-7	-1,4	-11	-2,2
61215	Grundlsee	63	4,9	12	0,9	75	5,8	48	3,8	4	0,3	52	4,2
61216	Hall	-7	-0,4	9	0,5	2	0,1	-9	-0,5	13	0,7	4	0,2
61217	Haus	14	0,6	-76	-3,0	-62	-2,5	13	0,6	-36	-1,5	-23	-1,0
61218	Irdning	1	0,0	35	1,3	36	1,4	0	0,0	13	0,5	13	0,5
61219	Johnsbach	0	0,0	-15	-8,7	-15	-8,7	0	0,0	-11	-6,7	-11	-6,7
61220	Kleinsölk	-4	-0,6	14	2,3	10	1,7	-4	-0,7	13	2,2	9	1,5
61221	Landl	-2	-0,1	-22	-1,6	-24	-1,8	-4	-0,3	-31	-2,3	-35	-2,6
61222	Lassing	8	0,4	-32	-1,7	-24	-1,3	6	0,3	-27	-1,5	-21	-1,1
61223	Liezen	18	0,3	33	0,5	51	0,7	40	0,6	-71	-1,1	-31	-0,5
61224	Michaelerberg	-4	-0,8	-3	-0,6	-7	-1,3	-3	-0,6	-3	-0,6	-6	-1,2
61225	Mitterberg	20	1,9	29	2,8	49	4,7	22	2,1	32	3,2	54	5,4
61226	Bad Mitterndorf	9	0,3	-59	-1,8	-50	-1,6	23	0,8	-52	-1,8	-29	-1,0

Tabelle 2: Veränderung der gesamten bzw. der inländischen Wohnbevölkerung (Bevölkerungsstand 1.1. 2004, 2005 und VZ 2001)

Gem.- Nr.	Gemeinde Bezirk	Wohnbevölkerung insgesamt						Inländische Wohnbevölkerung					
		2004-2005		2001-2004		2001-2005		2004-2005		2001-2004		2001-2005	
		absolut	prozentuell	absolut	prozentuell	absolut	prozentuell	absolut	prozentuell	absolut	prozentuell	absolut	prozentuell
61227	Niederöblarn	-19	-3,3	14	2,5	-5	-0,9	-10	-1,8	21	4,0	11	2,1
61228	Öblarn	-42	-2,9	-33	-2,2	-75	-5,0	-39	-2,8	-42	-2,9	-81	-5,7
61229	Oppenberg	8	2,9	-5	-1,8	3	1,1	9	3,3	-4	-1,5	5	1,8
61230	Palfau	-19	-4,3	-9	-2,0	-28	-6,2	-14	-3,3	-8	-1,8	-22	-5,0
61232	Pichl-Preunegg	8	0,9	16	1,8	24	2,7	16	1,9	-5	-0,6	11	1,3
61233	Pichl-Kainisch	-9	-1,1	9	1,2	0	0,0	-11	-1,4	13	1,7	2	0,3
61234	Pruggern	20	3,1	-2	-0,3	18	2,7	15	2,4	-10	-1,6	5	0,8
61235	Pürgg-Trautenfels	1	0,1	-23	-2,3	-22	-2,2	-5	-0,5	-25	-2,6	-30	-3,1
61236	Ramsau a. Dachstein	5	0,2	49	1,8	54	2,0	-4	-0,2	24	0,9	20	0,8
61237	Rohrmoos-Untertal	2	0,1	21	1,5	23	1,6	-1	-0,1	4	0,3	3	0,2
61238	Rottenmann	-25	-0,5	-66	-1,2	-91	-1,7	7	0,1	-8	-0,2	-1	0,0
61239	St. Gallen	-9	-0,6	-15	-1,0	-24	-1,6	-7	-0,5	-19	-1,3	-26	-1,8
61240	St. Martin a. Grimming	-13	-1,6	40	5,3	27	3,5	-12	-1,6	33	4,5	21	2,8
61241	St. Nikolai i. Sölkthal	-2	-0,4	-11	-2,1	-13	-2,5	1	0,2	-15	-2,9	-14	-2,7
61242	Schladming	-7	-0,2	-71	-1,6	-78	-1,7	-5	-0,1	-34	-0,8	-39	-1,0
61243	Selzthal	-22	-1,2	-36	-1,8	-58	-3,0	-19	-1,0	-53	-2,8	-72	-3,9
61244	Stainach	-10	-0,5	-7	-0,3	-17	-0,8	-6	-0,3	-30	-1,7	-36	-2,0
61245	Tauplitz	8	0,8	-5	-0,5	3	0,3	1	0,1	-13	-1,3	-12	-1,2
61246	Treglwang	7	1,9	-24	-6,0	-17	-4,2	6	1,7	-20	-5,3	-14	-3,7
61247	Trieben	10	0,3	-69	-1,8	-59	-1,5	14	0,4	-110	-3,0	-96	-2,6
61248	Weißbach a.d. Enns	5	0,9	-21	-3,7	-16	-2,8	1	0,2	-22	-4,0	-21	-3,8
61249	Weißbach b. Liezen	14	1,2	-20	-1,7	-6	-0,5	16	1,4	-24	-2,1	-8	-0,7
61250	Weng b. Admont	-12	-1,9	-7	-1,1	-19	-3,0	-10	-1,6	-2	-0,3	-12	-2,0
61251	Wildalpen	-8	-1,3	-4	-0,7	-12	-2,0	-7	-1,2	-6	-1,0	-13	-2,2
61252	Wörschach	-27	-2,3	-4	-0,3	-31	-2,6	-26	-2,3	14	1,2	-12	-1,1
	Mürzzuschlag	-415	-1,0	-583	-1,4	-998	-2,3	-359	-0,9	-734	-1,8	-1.093	-2,6

Tabelle 2: Veränderung der gesamten bzw. der inländischen Wohnbevölkerung (Bevölkerungsstand 1.1. 2004, 2005 und VZ 2001)

Gem.- Nr.	Gemeinde Bezirk	Wohnbevölkerung insgesamt						Inländische Wohnbevölkerung					
		2004-2005		2001-2004		2001-2005		2004-2005		2001-2004		2001-2005	
		absolut	prozentuell	absolut	prozentuell	absolut	prozentuell	absolut	prozentuell	absolut	prozentuell	absolut	prozentuell
61301	Allerheiligen i. Mürztal	-30	-1,5	51	2,6	21	1,1	-28	-1,4	44	2,3	16	0,8
61302	Altenberg a.d. Rax	-7	-2,0	10	2,9	3	0,9	-7	-2,0	16	4,8	9	2,7
61303	Ganz	-3	-0,8	-11	-2,8	-14	-3,6	-4	-1,1	-13	-3,4	-17	-4,4
61304	Kapellen	4	0,6	-10	-1,5	-6	-0,9	4	0,6	-1	-0,1	3	0,4
61305	Kindberg	-99	-1,7	-70	-1,2	-169	-2,9	-96	-1,7	-66	-1,2	-162	-2,9
61306	Krieglach	30	0,6	-75	-1,4	-45	-0,9	36	0,7	-40	-0,8	-4	-0,1
61307	Langenwang	25	0,6	40	1,0	65	1,6	9	0,2	39	1,0	48	1,2
61308	Mitterdorf i. Mürztal	-34	-1,4	-46	-1,8	-80	-3,2	-39	-1,6	-56	-2,3	-95	-3,9
61309	Mürzhofen	-12	-1,2	3	0,3	-9	-0,9	-9	-0,9	-6	-0,6	-15	-1,5
61310	Mürzsteg	-66	-9,9	113	20,4	47	8,5	-11	-2,4	-15	-3,1	-26	-5,4
61311	Mürzzuschlag	-96	-1,0	-216	-2,3	-312	-3,3	-82	-0,9	-325	-3,6	-407	-4,5
61312	Neuberg a.d. Mürz	-26	-1,7	-61	-3,9	-87	-5,6	-22	-1,5	-37	-2,5	-59	-4,0
61313	Spital a. Semmering	-10	-0,6	-143	-7,6	-153	-8,1	-23	-1,3	-92	-5,1	-115	-6,4
61314	Stanz i. Mürztal	-25	-1,2	-13	-0,6	-38	-1,9	-21	-1,0	-15	-0,7	-36	-1,8
61315	Veitsch	-31	-1,1	-110	-3,7	-141	-4,7	-31	-1,1	-120	-4,0	-151	-5,1
61316	Wartberg i. Mürztal	-35	-1,5	-45	-1,9	-80	-3,4	-35	-1,5	-47	-2,0	-82	-3,5
	Murau	-198	-0,6	-499	-1,6	-697	-2,2	-181	-0,6	-557	-1,8	-738	-2,4
61401	Dürnstein i.d. Stmk.	1	0,3	-8	-2,4	-7	-2,1	-4	-1,3	-12	-3,6	-16	-4,8
61402	Falkendorf	2	1,0	-6	-2,9	-4	-1,9	2	1,0	-2	-1,0	0	0,0
61403	Frojach-Katsch	-9	-0,7	21	1,7	12	1,0	-11	-0,9	13	1,1	2	0,2
61404	Krakaudorf	-11	-1,6	-2	-0,3	-13	-1,9	-10	-1,5	-5	-0,7	-15	-2,2
61405	Krakauhintermühlen	-3	-0,5	0	0,0	-3	-0,5	-3	-0,5	-2	-0,3	-5	-0,8
61406	Krakauschatten	6	2,0	-3	-1,0	3	1,0	6	2,0	-3	-1,0	3	1,0
61407	Kulm a. Zirbitz	3	0,8	6	1,6	9	2,5	4	1,1	9	2,5	13	3,6

Tabelle 2: Veränderung der gesamten bzw. der inländischen Wohnbevölkerung (Bevölkerungsstand 1.1. 2004, 2005 und VZ 2001)

Gem.- Nr.	Gemeinde Bezirk	Wohnbevölkerung insgesamt						Inländische Wohnbevölkerung					
		2004-2005		2001-2004		2001-2005		2004-2005		2001-2004		2001-2005	
		absolut	prozentuell	absolut	prozentuell	absolut	prozentuell	absolut	prozentuell	absolut	prozentuell	absolut	prozentuell
61408	Laßnitz b. Murau	-5	-0,5	43	4,1	38	3,6	-7	-0,6	38	3,6	31	3,0
61409	Mariahof	-13	-1,0	14	1,1	1	0,1	-12	-0,9	11	0,8	-1	-0,1
61410	Mühlen	-16	-1,6	-35	-3,3	-51	-4,8	-16	-1,6	-26	-2,5	-42	-4,0
61411	Murau	-57	-2,5	-73	-3,1	-130	-5,6	-41	-1,9	-84	-3,7	-125	-5,5
61412	Neumarkt in Stmk.	-13	-0,7	-29	-1,5	-42	-2,2	-11	-0,6	-43	-2,3	-54	-2,9
61413	Niederwölz	4	0,7	-19	-3,0	-15	-2,4	3	0,5	-20	-3,3	-17	-2,8
61414	Oberwölz Stadt	3	0,3	-32	-3,0	-29	-2,7	7	0,7	-32	-3,1	-25	-2,4
61415	Oberwölz Umgebung	-14	-1,6	-17	-1,9	-31	-3,5	-16	-1,9	-21	-2,4	-37	-4,2
61416	Perchau a. Sattel	-8	-2,5	-7	-2,2	-15	-4,6	-7	-2,2	-7	-2,2	-14	-4,3
61417	Predlitz-Turrach	-6	-0,7	-3	-0,3	-9	-1,0	9	1,1	-19	-2,2	-10	-1,2
61418	Ranten	-12	-1,1	6	0,5	-6	-0,5	-12	-1,1	6	0,5	-6	-0,5
61419	Rinegg	2	1,2	-9	-4,9	-7	-3,8	2	1,2	-10	-5,5	-8	-4,4
61420	St. Blasen	-9	-1,4	-22	-3,2	-31	-4,5	-10	-1,5	-25	-3,7	-35	-5,2
61421	St. Georgen ob Murau	3	0,2	1	0,1	4	0,3	-8	-0,6	-16	-1,1	-24	-1,7
61422	St. Lambrecht	-7	-0,4	-90	-5,3	-97	-5,7	-14	-0,9	-65	-4,1	-79	-5,0
61423	St. Lorenzen b. Scheifling	4	0,6	-31	-4,6	-27	-4,0	8	1,3	-30	-4,6	-22	-3,3
61424	St. Marein b. Neumarkt	0	0,0	-23	-2,2	-23	-2,2	-5	-0,5	-25	-2,5	-30	-3,0
61425	St. Peter a. Kammersberg	13	0,6	8	0,4	21	1,0	18	0,8	1	0,0	19	0,9
61426	St. Ruprecht ob Murau	2	0,6	-13	-4,0	-11	-3,4	1	0,3	-13	-4,0	-12	-3,7
61427	Scheifling	7	0,4	-51	-3,1	-44	-2,6	13	0,8	-49	-3,0	-36	-2,2
61428	Schöder	-21	-1,9	9	0,8	-12	-1,1	-17	-1,5	7	0,6	-10	-0,9
61429	Schönberg-Lachtal	4	0,9	-13	-2,8	-9	-2,0	4	0,9	-13	-2,9	-9	-2,0
61430	Stadl a.d. Mur	-2	-0,2	-72	-6,4	-74	-6,5	-7	-0,7	-68	-6,3	-75	-6,9
61431	Stolzalpe	-23	-4,4	-41	-7,2	-64	-11,3	-21	-4,3	-33	-6,3	-54	-10,2
61432	Teufenbach	-6	-0,9	21	3,1	15	2,2	-11	-1,7	11	1,7	0	0,0
61433	Triebendorf	-10	-6,4	-7	-4,3	-17	-10,4	-7	-4,6	-5	-3,2	-12	-7,6
61434	Winklern b. Oberwölz	-9	-1,0	-15	-1,6	-24	-2,5	-10	-1,1	-18	-1,9	-28	-3,0

Tabelle 2: Veränderung der gesamten bzw. der inländischen Wohnbevölkerung (Bevölkerungsstand 1.1. 2004, 2005 und VZ 2001)

Gem.- Nr.	Gemeinde Bezirk	Wohnbevölkerung insgesamt						Inländische Wohnbevölkerung					
		2004-2005		2001-2004		2001-2005		2004-2005		2001-2004		2001-2005	
		absolut	prozentuell	absolut	prozentuell	absolut	prozentuell	absolut	prozentuell	absolut	prozentuell	absolut	prozentuell
61435	Zeutschach	2	0,9	-7	-3,0	-5	-2,1	2	0,9	-7	-3,0	-5	-2,2
	Radkersburg	-126	-0,5	-367	-1,5	-493	-2,0	-108	-0,5	-385	-1,6	-493	-2,1
61501	Bierbaum a. Auersbach	12	2,5	-36	-7,1	-24	-4,7	8	1,7	-40	-8,0	-32	-6,4
61502	Deutsch Goritz	-31	-2,4	-32	-2,4	-63	-4,7	-28	-2,2	-38	-2,9	-66	-5,0
61503	Dietersdorf a. Gnasbach	7	1,8	15	3,9	22	5,7	7	1,8	15	4,0	22	5,8
61504	Eichfeld	-13	-1,3	6	0,6	-7	-0,7	-7	-0,7	2	0,2	-5	-0,5
61505	Gosdorf	-18	-1,5	-28	-2,3	-46	-3,8	-23	-2,0	-27	-2,3	-50	-4,2
61506	Halbenrain	-51	-2,7	-15	-0,8	-66	-3,5	-45	-2,5	-16	-0,9	-61	-3,3
61508	Hof b. Straden	-6	-0,7	-7	-0,8	-13	-1,5	-6	-0,7	-12	-1,4	-18	-2,1
61509	Klöch	-6	-0,5	-16	-1,2	-22	-1,7	-7	-0,5	-11	-0,8	-18	-1,4
61510	Mettersdorf a. Saßbach	-2	-0,2	-11	-0,8	-13	-1,0	-8	-0,6	-15	-1,1	-23	-1,8
61511	Mureck	-22	-1,3	-54	-3,2	-76	-4,5	-16	-1,0	-43	-2,7	-59	-3,7
61512	Murfeld	-3	-0,2	-11	-0,6	-14	-0,8	1	0,1	-19	-1,1	-18	-1,1
61513	Bad Radkersburg	-28	-1,9	-97	-6,1	-125	-7,8	-18	-1,3	-105	-7,0	-123	-8,2
61514	Radkersburg Umgebung	16	0,9	3	0,2	19	1,1	15	0,9	4	0,2	19	1,1
61515	Ratschendorf	-7	-1,1	-4	-0,6	-11	-1,8	-4	-0,7	-9	-1,5	-13	-2,1
61516	St. Peter a. Ottersbach	-13	-0,6	-35	-1,5	-48	-2,0	-10	-0,4	-20	-0,9	-30	-1,3
61517	Straden	19	1,1	-38	-2,2	-19	-1,1	13	0,8	-23	-1,4	-10	-0,6
61518	Tieschen	29	2,1	0	0,0	29	2,1	29	2,1	-6	-0,4	23	1,7
61519	Trössing	-1	-0,3	5	1,7	4	1,4	-1	-0,3	0	0,0	-1	-0,3
61520	Weinburg a. Saßbach	-8	-0,7	-12	-1,1	-20	-1,8	-8	-0,7	-22	-2,0	-30	-2,7
	Voitsberg	-65	-0,1	-273	-0,5	-338	-0,6	-87	-0,2	-402	-0,8	-489	-0,9
61601	Bärnbach	76	1,5	124	2,5	200	4,1	68	1,4	76	1,6	144	3,0

Tabelle 2: Veränderung der gesamten bzw. der inländischen Wohnbevölkerung (Bevölkerungsstand 1.1. 2004, 2005 und VZ 2001)

Gem.- Nr.	Gemeinde Bezirk	Wohnbevölkerung insgesamt						Inländische Wohnbevölkerung					
		2004-2005		2001-2004		2001-2005		2004-2005		2001-2004		2001-2005	
		absolut	prozentuell	absolut	prozentuell	absolut	prozentuell	absolut	prozentuell	absolut	prozentuell	absolut	prozentuell
61602	Edelschrott	-26	-1,5	-40	-2,3	-66	-3,8	-26	-1,6	-40	-2,3	-66	-3,9
61603	Gallmannsegg	8	2,4	4	1,2	12	3,7	7	2,1	3	0,9	10	3,1
61604	Geistthal	6	0,6	-64	-6,4	-58	-5,8	6	0,6	-63	-6,4	-57	-5,7
61605	Göbnitz	-15	-2,9	-24	-4,5	-39	-7,3	-16	-3,1	-26	-4,9	-42	-7,9
61606	Graden	2	0,4	3	0,6	5	0,9	-7	-1,3	3	0,6	-4	-0,8
61607	Hirscheegg	-10	-1,3	-30	-3,9	-40	-5,2	-12	-1,6	-37	-4,8	-49	-6,4
61608	Kainach b. Voitsberg	11	1,5	-15	-2,0	-4	-0,5	11	1,5	-13	-1,7	-2	-0,3
61609	Köflach	-72	-0,7	-208	-1,9	-280	-2,6	-80	-0,8	-242	-2,3	-322	-3,1
61610	Kohlschwarz	-12	-1,5	-4	-0,5	-16	-2,0	-15	-2,0	-4	-0,5	-19	-2,5
61611	Krottendorf-Gaisfeld	10	0,4	92	4,1	102	4,5	11	0,5	88	3,9	99	4,4
61612	Ligist	-35	-1,1	50	1,6	15	0,5	-38	-1,2	64	2,0	26	0,8
61613	Maria Lankowitz	-47	-2,0	-85	-3,5	-132	-5,4	-47	-2,1	-90	-3,8	-137	-5,8
61614	Modriach	-2	-0,8	-10	-4,1	-12	-4,9	-1	-0,4	-12	-5,1	-13	-5,5
61615	Mooskirchen	-1	-0,1	0	0,0	-1	-0,1	-6	-0,3	-4	-0,2	-10	-0,5
61616	Pack	8	1,6	-17	-3,4	-9	-1,8	5	1,1	-13	-2,7	-8	-1,6
61617	Piberegg	-2	-0,5	-36	-8,5	-38	-8,9	-2	-0,5	-37	-8,8	-39	-9,3
61618	Rosental a.d. Kainach	-19	-1,1	2	0,1	-17	-1,0	-8	-0,5	5	0,3	-3	-0,2
61619	Salla	5	1,5	-21	-5,9	-16	-4,5	4	1,2	-19	-5,5	-15	-4,3
61620	St. Johann-Köppling	32	2,0	22	1,4	54	3,4	33	2,1	12	0,8	45	2,9
61621	St. Martin a. Wöllmißb.	13	1,5	-25	-2,8	-12	-1,3	12	1,4	-30	-3,3	-18	-2,0
61622	Söding	43	2,2	25	1,3	68	3,4	34	1,7	21	1,1	55	2,8
61623	Södingberg	10	1,2	43	5,3	53	6,5	10	1,2	42	5,2	52	6,4
61624	Stallhofen	10	0,3	14	0,5	24	0,8	7	0,2	27	0,9	34	1,1
61625	Voitsberg	-58	-0,6	-73	-0,7	-131	-1,3	-37	-0,4	-113	-1,2	-150	-1,5
	Weiz	389	0,5	359	0,4	748	0,9	174	0,2	425	0,5	599	0,7

Tabelle 2: Veränderung der gesamten bzw. der inländischen Wohnbevölkerung (Bevölkerungsstand 1.1. 2004, 2005 und VZ 2001)

Gem.- Nr.	Gemeinde Bezirk	Wohnbevölkerung insgesamt						Inländische Wohnbevölkerung					
		2004-2005		2001-2004		2001-2005		2004-2005		2001-2004		2001-2005	
		absolut	prozentuell	absolut	prozentuell	absolut	prozentuell	absolut	prozentuell	absolut	prozentuell	absolut	prozentuell
61701	Albersdorf-Prebuch	44	2,5	87	5,1	131	7,7	41	2,4	83	5,0	124	7,5
61702	Anger	-11	-1,2	-30	-3,3	-41	-4,5	-6	-0,7	-35	-3,9	-41	-4,5
61703	Arzberg	-19	-3,2	1	0,2	-18	-3,0	-18	-3,0	6	1,0	-12	-2,0
61704	Baiersdorf b. Anger	-3	-0,2	-2	-0,1	-5	-0,3	-2	-0,1	-3	-0,2	-5	-0,3
61705	Birkfeld	-30	-1,7	17	1,0	-13	-0,8	-23	-1,4	34	2,1	11	0,7
61706	Etzersdorf-Rollsdorf	-10	-0,8	7	0,6	-3	-0,3	-7	-0,6	3	0,3	-4	-0,3
61707	Feistritz b. Anger	4	0,4	-11	-1,0	-7	-0,6	2	0,2	-2	-0,2	0	0,0
61708	Fischbach	27	1,7	16	1,0	43	2,7	8	0,5	14	0,9	22	1,4
61709	Fladnitz a.d. Teichalm	15	1,3	10	0,9	25	2,2	14	1,2	13	1,2	27	2,4
61710	Floing	9	0,7	-12	-1,0	-3	-0,2	7	0,6	-7	-0,6	0	0,0
61711	Gasen	3	0,3	-32	-3,2	-29	-2,9	-1	-0,1	-32	-3,2	-33	-3,3
61712	Gersdorf a.d. Feistritz	-15	-1,2	-12	-1,0	-27	-2,2	-15	-1,3	-17	-1,4	-32	-2,6
61713	Gleisdorf	-25	-0,5	220	4,2	195	3,7	-12	-0,2	154	3,1	142	2,8
61714	Gschaid b. Birkfeld	-17	-1,8	-13	-1,3	-30	-3,1	-17	-1,8	-12	-1,2	-29	-3,0
61715	Gutenberg a.d. Raabkl.	3	0,2	56	4,7	59	5,0	6	0,5	52	4,4	58	4,9
61716	Markt Hartmannsdorf	15	0,5	36	1,3	51	1,8	8	0,3	35	1,3	43	1,5
61717	Haslau b. Birkfeld	-7	-1,4	-14	-2,8	-21	-4,2	-7	-1,4	-16	-3,2	-23	-4,6
61718	Hirnsdorf	7	1,0	42	6,6	49	7,7	3	0,4	42	6,6	45	7,1
61719	Hofstätten a.d. Raab	23	1,3	-4	-0,2	19	1,1	31	1,8	-7	-0,4	24	1,4
61720	Hohenau a.d. Raab	16	1,2	-5	-0,4	11	0,8	-6	-0,4	-13	-1,0	-19	-1,4
61721	Ilztal	-12	-0,7	-11	-0,6	-23	-1,3	-5	-0,3	-13	-0,7	-18	-1,0
61722	Koglhof	-27	-2,3	-11	-0,9	-38	-3,2	-23	-2,0	-17	-1,5	-40	-3,4
61723	Krottendorf	2	0,1	40	1,9	42	1,9	4	0,2	32	1,5	36	1,7
61724	Kulm b. Weiz	0	0,0	-14	-2,8	-14	-2,8	0	0,0	-13	-2,6	-13	-2,6
61725	Labuch	11	1,5	22	3,1	33	4,6	7	1,0	29	4,2	36	5,2
61726	Laßnitzthal	8	0,7	13	1,2	21	2,0	2	0,2	10	1,0	12	1,1
61727	Ludersdorf-Wilfersdorf	16	0,9	70	4,0	86	4,9	10	0,6	60	3,5	70	4,1

Tabelle 2: Veränderung der gesamten bzw. der inländischen Wohnbevölkerung (Bevölkerungsstand 1.1. 2004, 2005 und VZ 2001)

Gem.- Nr.	Gemeinde Bezirk	Wohnbevölkerung insgesamt						Inländische Wohnbevölkerung					
		2004-2005		2001-2004		2001-2005		2004-2005		2001-2004		2001-2005	
		absolut	prozentuell	absolut	prozentuell	absolut	prozentuell	absolut	prozentuell	absolut	prozentuell	absolut	prozentuell
61728	Miesenbach b. Birkfeld	-3	-0,4	-10	-1,3	-13	-1,7	-3	-0,4	-12	-1,6	-15	-2,0
61729	Mitterdorf a.d. Raab	18	0,9	-5	-0,2	13	0,6	21	1,1	-17	-0,9	4	0,2
61730	Mortantsch	19	1,0	1	0,1	20	1,0	14	0,7	-2	-0,1	12	0,6
61731	Naas	-2	-0,1	32	2,3	30	2,2	2	0,1	43	3,2	45	3,3
61732	Naintsch	-1	-0,2	-16	-2,3	-17	-2,5	-2	-0,3	-17	-2,5	-19	-2,8
61733	Neudorf b. Passail	8	1,6	-29	-5,6	-21	-4,1	9	1,9	-30	-5,8	-21	-4,1
61734	Nitscha	-1	-0,1	69	5,2	68	5,1	3	0,2	57	4,3	60	4,6
61735	Oberrettenbach	0	0,0	-13	-2,6	-13	-2,6	0	0,0	-14	-2,8	-14	-2,8
61736	Passail	3	0,2	-26	-1,3	-23	-1,1	7	0,4	-23	-1,2	-16	-0,8
61737	Pischelsdorf i.d. Stmk.	29	1,2	-11	-0,5	18	0,7	27	1,1	18	0,8	45	1,9
61739	Preßguts	18	5,0	-8	-2,2	10	2,7	18	5,0	-7	-1,9	11	3,0
61740	Puch b. Weiz	25	1,2	-43	-2,0	-18	-0,8	29	1,4	-26	-1,2	3	0,1
61741	Ratten	21	1,8	-83	-6,5	-62	-4,8	4	0,3	-60	-4,8	-56	-4,5
61742	Reichendorf	0	0,0	2	0,3	2	0,3	-2	-0,3	-2	-0,3	-4	-0,7
61743	Rettenegg	-5	-0,6	-12	-1,5	-17	-2,1	-6	-0,8	-14	-1,8	-20	-2,5
61744	St. Kathrein a. Hauenstein	2	0,3	-12	-1,6	-10	-1,3	1	0,1	-11	-1,5	-10	-1,4
61745	St. Kathrein a. Offenegg	19	1,6	-18	-1,5	1	0,1	19	1,6	-11	-0,9	8	0,7
61746	St. Margarethen a.d. Raab	161	4,4	10	0,3	171	4,7	4	0,1	1	0,0	5	0,1
61747	St. Ruprecht a.d. Raab	30	1,5	75	4,0	105	5,6	21	1,1	57	3,1	78	4,3
61748	Sinabelkirchen	8	0,2	55	1,4	63	1,7	-1	0,0	54	1,5	53	1,4
61749	Stenzengreith	1	0,2	-7	-1,3	-6	-1,1	1	0,2	-8	-1,5	-7	-1,3
61750	Strallegg	7	0,3	-9	-0,4	-2	-0,1	4	0,2	-11	-0,5	-7	-0,3
61751	Thannhausen	91	4,0	4	0,2	95	4,2	94	4,2	24	1,1	118	5,3
61752	Ungerdorf	22	3,3	24	3,8	46	7,2	23	3,5	24	3,8	47	7,5
61753	Unterfladnitz	-20	-1,3	3	0,2	-17	-1,1	-18	-1,2	3	0,2	-15	-1,0
61754	Waisenegg	-4	-0,3	-22	-1,9	-26	-2,2	-2	-0,2	-24	-2,0	-26	-2,2
61755	Weiz	-84	-0,9	-58	-0,6	-142	-1,6	-94	-1,1	53	0,6	-41	-0,5

Tabelle 3: Wohnbevölkerung am 1.1.2004/2005, Geburten/Sterbefälle 2004 sowie resultierende Wanderung

* Einwohnerstand nach Gemeindegliederung vor 1.1.2005

Gem.- Nr.	Gemeinde Bezirk	Einwohner* 1.1.2005	Geburten 2004	Sterbefälle 2004	Geburtensaldo		resultierende Wanderung		Einwohner 1.1.2004
					absolut	auf 1.000 E.	absolut	auf 1.000 E.	
	Steiermark	1.197.527	10.464	11.484	-1.020	-0,9	6.533	5,5	1.192.014
60101	Graz	240.278	2.264	2.211	53	0,2	4.748	20,2	235.477
	Bruck a.d. Mur	64.146	516	704	-188	-2,9	34	0,5	64.300
60201	Aflenz Kurort	1.014	14	5	9	8,8	-17	-16,6	1.022
60202	Aflenz Land	1.668	10	17	-7	-4,1	-34	-19,9	1.709
60203	Breitenau a. Hochlantsch	1.999	12	20	-8	-4,0	-17	-8,4	2.024
60204	Bruck a.d. Mur	13.393	139	186	-47	-3,5	-16	-1,2	13.456
60205	Etmißl	514	2	5	-3	-5,8	-4	-7,7	521
60206	Frauenberg	174	0	0	0	0,0	0	0,0	174
60207	Gußwerk	1.469	6	18	-12	-8,1	2	1,4	1.479
60208	Halltal	341	2	4	-2	-5,9	3	8,8	340
60209	Kapfenberg	21.973	192	229	-37	-1,7	114	5,2	21.896
60210	Mariazell	1.632	19	27	-8	-4,9	-5	-3,0	1.645
60211	Oberaich	2.882	5	24	-19	-6,6	7	2,4	2.894
60212	Parschlug	1.781	3	7	-4	-2,3	11	6,2	1.774
60213	Pernegg a.d. Mur	2.430	17	28	-11	-4,5	-26	-10,5	2.467
60214	St. Ilgen	290	1	2	-1	-3,5	4	13,9	287
60215	St. Katharein a.d. Laming	1.121	3	10	-7	-6,1	-26	-22,5	1.154
60216	St. Lorenzen i. Mürztal	3.344	26	20	6	1,8	54	16,4	3.284
60217	St. Marein i. Mürztal	2.350	20	38	-18	-7,6	8	3,4	2.360
60218	St. Sebastian	1.139	6	12	-6	-5,2	-4	-3,5	1.149

Tabelle 3: Wohnbevölkerung am 1.1.2004/2005, Geburten/Sterbefälle 2004 sowie resultierende Wanderung

* Einwohnerstand nach Gemeindegliederung vor 1.1.2005

Gem.- Nr.	Gemeinde Bezirk	Einwohner* 1.1.2005	Geburten 2004	Sterbefälle 2004	Geburtensaldo		resultierende Wanderung		Einwohner 1.1.2004
					absolut	auf 1.000 E.	absolut	auf 1.000 E.	
60219	Thörl	1.886	9	18	-9	-4,7	-11	-5,8	1.906
60220	Tragöß	1.090	8	17	-9	-8,1	-19	-17,0	1.118
60221	Turnau	1.656	22	17	5	3,0	10	6,1	1.641
	Deutschlandsberg	61.391	570	601	-31	-0,5	7	0,1	61.415
60301	Aibl	1.464	11	15	-4	-2,7	-31	-20,7	1.499
60302	Deutschlandsberg	8.162	77	104	-27	-3,3	117	14,5	8.072
60303	Eibiswald	1.415	23	48	-25	-17,1	-20	-13,7	1.460
60305	Frauental a.d. Laßnitz	2.964	25	29	-4	-1,4	45	15,4	2.923
60306	Freiland b. Deutschlandsb.	140	1	0	1	7,6	8	61,1	131
60307	Bad Gams	2.296	19	21	-2	-0,9	9	3,9	2.289
60308	Garanas	296	2	0	2	6,8	0	0,0	294
60309	Georgsberg	1.442	15	3	12	8,3	-15	-10,4	1.445
60310	Greisdorf	1.013	2	2	0	0,0	-11	-10,7	1.024
60311	Gressenberg	342	4	2	2	5,8	-4	-11,6	344
60312	Groß St. Florian	2.938	35	26	9	3,1	-18	-6,1	2.947
60313	Großradl	1.502	14	6	8	5,3	-16	-10,6	1.510
60314	Gundersdorf	417	4	2	2	4,9	5	12,2	410
60315	Holleneegg	2.260	12	7	5	2,2	14	6,2	2.241
60316	Kloster	218	1	3	-2	-9,1	1	4,6	219
60318	Lannach	3.206	30	25	5	1,6	25	7,9	3.176
60319	Limberg b. Wies	917	9	6	3	3,3	-5	-5,4	919
60320	Marhof	1.033	3	6	-3	-2,9	-15	-14,3	1.051
60321	Osterwitz	155	0	0	0	0,0	-2	-12,7	157

Tabelle 3: Wohnbevölkerung am 1.1.2004/2005, Geburten/Sterbefälle 2004 sowie resultierende Wanderung

* Einwohnerstand nach Gemeindegliederung vor 1.1.2005

Gem.- Nr.	Gemeinde Bezirk	Einwohner* 1.1.2005	Geburten 2004	Sterbefälle 2004	Geburtensaldo		resultierende Wanderung		Einwohner 1.1.2004
					absolut	auf 1.000 E.	absolut	auf 1.000 E.	
60322	Pitschgau	1.618	11	7	4	2,4	-19	-11,6	1.633
60323	Pölfing-Brunn	1.627	14	19	-5	-2,9	-74	-43,4	1.706
60324	Preding	1.690	19	17	2	1,2	16	9,6	1.672
60325	Rassach	1.447	14	5	9	6,2	-9	-6,2	1.447
60326	St. Josef (Weststmk.)	1.361	10	11	-1	-0,8	34	25,6	1.328
60327	St. Martin i. Sulmtal	1.933	20	15	5	2,6	-32	-16,3	1.960
60328	St. Oswald ob Eibiswald	581	7	6	1	1,7	-26	-42,9	606
60329	St. Peter i. Sulmtal	1.307	13	13	0	0,0	12	9,3	1.295
60330	St. Stefan ob Stainz	2.202	20	16	4	1,8	15	6,9	2.183
60331	Schwanberg	2.154	33	50	-17	-7,8	0	0,0	2.171
60332	Soboth	413	5	3	2	4,8	-4	-9,6	415
60333	Stainz	2.383	32	41	-9	-3,8	11	4,6	2.381
60334	Stainzthal	1.463	13	9	4	2,7	-6	-4,1	1.465
60335	Stallhof	537	2	1	1	1,9	1	1,9	535
60336	Sulmeck-Greith	1.406	12	14	-2	-1,4	-31	-21,5	1.439
60338	Trahütten	412	6	3	3	7,5	8	20,0	401
60339	Unterbergla	1.440	13	6	7	4,9	6	4,2	1.427
60340	Wernersdorf	677	5	2	3	4,5	4	6,0	670
60341	Wettmannstätten	1.491	15	16	-1	-0,7	21	14,3	1.471
60342	Wielfresen	662	4	4	0	0,0	-23	-33,6	685
60343	Wies	2.407	15	38	-23	-9,5	16	6,6	2.414
	Feldbach	67.556	615	577	38	0,6	3	0,0	67.515
60401	Auersbach	857	6	6	0	0,0	1	1,2	856

Tabelle 3: Wohnbevölkerung am 1.1.2004/2005, Geburten/Sterbefälle 2004 sowie resultierende Wanderung

* Einwohnerstand nach Gemeindegliederung vor 1.1.2005

Gem.- Nr.	Gemeinde Bezirk	Einwohner* 1.1.2005	Geburten 2004	Sterbefälle 2004	Geburtensaldo		resultierende Wanderung		Einwohner 1.1.2004
					absolut	auf 1.000 E.	absolut	auf 1.000 E.	
60402	Aug-Radisch	289	1	2	-1	-3,5	1	3,5	289
60403	Bad Gleichenberg	2.138	18	27	-9	-4,2	-15	-6,9	2.162
60404	Bairisch Kölldorf	1.019	16	12	4	3,9	0	0,0	1.015
60405	Baumgarten b. Gnas	601	6	4	2	3,3	-5	-8,3	604
60406	Breitenfeld a.d. Rittsch.	808	6	11	-5	-6,2	4	4,9	809
60407	Edelsbach b. Feldbach	1.366	10	18	-8	-5,8	-11	-7,9	1.385
60408	Edelstauden	443	4	3	1	2,3	-1	-2,3	443
60409	Eichkögl	1.211	12	14	-2	-1,7	2	1,7	1.211
60410	Fehring	3.164	28	31	-3	-1,0	13	4,1	3.154
60411	Feldbach	4.728	49	59	-10	-2,1	34	7,2	4.704
60412	Fladnitz i. Raabtal	747	8	5	3	4,1	6	8,1	738
60413	Frannach	543	6	2	4	7,5	3	5,6	536
60414	Frutten-Gießelsdorf	682	6	7	-1	-1,5	-1	-1,5	684
60415	Glojach	236	3	5	-2	-8,1	-10	-40,3	248
60416	Gnas	1.894	19	17	2	1,0	-16	-8,4	1.908
60417	Gniebing-Weißenbach	2.187	18	13	5	2,3	25	11,6	2.157
60418	Gossendorf	964	12	0	12	12,4	-13	-13,5	965
60419	Grabersdorf	375	3	3	0	0,0	-10	-26,0	385
60420	Hatzendorf	1.808	14	9	5	2,7	-33	-18,0	1.836
60421	Hohenbrugg-Weinberg	1.077	11	11	0	0,0	-13	-11,9	1.090
60422	Jagerberg	1.760	16	14	2	1,1	1	0,6	1.757
60423	Johnsdorf-Brunn	790	12	4	8	10,5	23	30,3	759
60424	Kapfenstein	1.663	15	17	-2	-1,2	-3	-1,8	1.668
60425	Kirchbach in Stmk.	1.631	22	22	0	0,0	-11	-6,7	1.642
60426	Kirchberg a.d. Raab	1.868	16	17	-1	-0,5	-29	-15,3	1.898

Tabelle 3: Wohnbevölkerung am 1.1.2004/2005, Geburten/Sterbefälle 2004 sowie resultierende Wanderung

* Einwohnerstand nach Gemeindegliederung vor 1.1.2005

Gem.- Nr.	Gemeinde Bezirk	Einwohner* 1.1.2005	Geburten 2004	Sterbefälle 2004	Geburtensaldo		resultierende Wanderung		Einwohner 1.1.2004
					absolut	auf 1.000 E.	absolut	auf 1.000 E.	
60427	Kohlberg	558	3	6	-3	-5,4	2	3,6	559
60428	Kornberg b. Riegersburg	1.185	7	5	2	1,7	8	6,8	1.175
60429	Krusdorf	407	5	5	0	0,0	1	2,5	406
60430	Leitersdorf i. Raabtal	593	0	2	-2	-3,3	-8	-13,3	603
60431	Lödersdorf	709	3	7	-4	-5,8	20	28,9	693
60432	Maierdorf	568	4	0	4	7,1	4	7,1	560
60433	Merkendorf	1.144	7	9	-2	-1,8	19	16,9	1.127
60434	Mitterlabill	450	4	4	0	0,0	5	11,2	445
60435	Mühldorf b. Feldbach	2.960	21	16	5	1,7	6	2,0	2.949
60436	Oberdorf a. Hohegg	755	2	6	-4	-5,2	-3	-3,9	762
60437	Oberstorcha	606	4	6	-2	-3,3	1	1,6	607
60438	Paldau	2.053	19	19	0	0,0	-5	-2,4	2.058
60439	Perlsdorf	374	3	1	2	5,3	-6	-15,9	378
60440	Pertlstein	839	8	14	-6	-7,2	15	18,1	830
60441	Petersdorf II	839	7	2	5	6,0	0	0,0	834
60442	Pirching a. Traubenberg	1.524	16	3	13	8,8	28	18,9	1.483
60443	Poppendorf	718	5	5	0	0,0	14	19,9	704
60444	Raabau	577	3	4	-1	-1,7	-5	-8,6	583
60445	Raning	827	4	10	-6	-7,2	-1	-1,2	834
60447	Riegersburg	2.584	32	13	19	7,4	-16	-6,2	2.581
60448	St. Anna a. Aigen	1.828	9	16	-7	-3,8	-7	-3,8	1.842
60449	St. Stefan i. Rosental	3.838	40	29	11	2,9	-10	-2,6	3.837
60450	Schwarzau i. Schwarza.	656	7	7	0	0,0	-1	-1,5	657
60451	Stainz b. Straden	1.009	9	11	-2	-2,0	7	7,0	1.004
60452	Studenzen	708	11	2	9	12,7	-9	-12,7	708

Tabelle 3: Wohnbevölkerung am 1.1.2004/2005, Geburten/Sterbefälle 2004 sowie resultierende Wanderung

* Einwohnerstand nach Gemeindegliederung vor 1.1.2005

Gem.- Nr.	Gemeinde Bezirk	Einwohner* 1.1.2005	Geburten 2004	Sterbefälle 2004	Geburtensaldo		resultierende Wanderung		Einwohner 1.1.2004
					absolut	auf 1.000 E.	absolut	auf 1.000 E.	
60453	Trautmannsdorf i.Ostst.	876	12	8	4	4,5	-12	-13,6	884
60454	Unterauersbach	503	6	3	3	6,1	9	18,3	491
60455	Unterlamm	1.260	12	19	-7	-5,5	1	0,8	1.266
60456	Zerlach	1.759	15	12	3	1,7	4	2,3	1.752
	Fürstenfeld	23.037	223	246	-23	-1,0	47	2,0	23.013
60501	Altenmarkt b. Fürstenf.	1.179	10	8	2	1,7	-18	-15,1	1.195
60502	Blumau in Stmk.	1.580	21	8	13	8,4	13	8,4	1.554
60503	Burgau	1.012	14	11	3	3,0	1	1,0	1.008
60504	Fürstenfeld	5.981	66	90	-24	-4,0	20	3,3	5.985
60505	Großsteinbach	1.366	14	8	6	4,4	7	5,2	1.353
60506	Großwilfersdorf	1.436	12	15	-3	-2,1	22	15,5	1.417
60507	Hainersdorf	691	4	12	-8	-11,4	-3	-4,3	702
60508	Ilz	2.608	31	28	3	1,1	-13	-5,0	2.618
60509	Loipersdorf b. Fürstenf.	1.376	13	11	2	1,4	-13	-9,4	1.387
60510	Nestelbach i. Ilztal	1.132	8	4	4	3,5	-4	-3,5	1.132
60511	Ottendorf a.d. Rittschein	1.489	5	11	-6	-4,1	16	10,8	1.479
60512	Söchau	1.480	12	36	-24	-16,4	37	25,2	1.467
60513	Stein	495	3	2	1	2,0	-7	-14,0	501
60514	Übersbach	1.212	10	2	8	6,6	-11	-9,1	1.215
	Graz-Umgebung	136.234	1.111	1.176	-65	-0,5	1.821	13,5	134.478
60601	Attendorf	1.718	12	15	-3	-1,8	13	7,6	1.708

Tabelle 3: Wohnbevölkerung am 1.1.2004/2005, Geburten/Sterbefälle 2004 sowie resultierende Wanderung

* Einwohnerstand nach Gemeindegliederung vor 1.1.2005

Gem.- Nr.	Gemeinde Bezirk	Einwohner* 1.1.2005	Geburten 2004	Sterbefälle 2004	Geburtensaldo		resultierende Wanderung		Einwohner 1.1.2004
					absolut	auf 1.000 E.	absolut	auf 1.000 E.	
60602	Brodingberg	1.214	6	13	-7	-5,7	-5	-4,1	1.226
60603	Deutschfeistritz	3.937	41	32	9	2,3	37	9,5	3.891
60604	Dobl	1.447	14	12	2	1,4	-7	-4,8	1.452
60605	Edelsgrub	642	5	5	0	0,0	0	0,0	642
60606	Eggersdorf b. Graz	1.980	14	12	2	1,0	31	15,9	1.947
60607	Eisbach	2.901	20	27	-7	-2,4	14	4,8	2.894
60608	Feldkirchen b. Graz	5.212	55	41	14	2,8	137	27,1	5.061
60609	Fernitz	2.941	27	12	15	5,1	6	2,1	2.920
60610	Frohnleiten	6.361	53	98	-45	-7,0	-40	-6,2	6.446
60611	Gössendorf	3.208	22	46	-24	-7,5	42	13,2	3.190
60612	Grambach	1.471	15	7	8	5,6	30	20,9	1.433
60613	Gratkorn	6.828	47	73	-26	-3,8	85	12,6	6.769
60614	Gratwein	3.611	28	23	5	1,4	34	9,5	3.572
60615	Großstübing	384	3	0	3	8,0	6	16,0	375
60616	Gschnaidt	401	5	1	4	10,0	-5	-12,4	402
60617	Hart b. Graz	4.347	38	22	16	3,7	26	6,0	4.305
60618	Haselsdorf-Tobelbad	1.238	9	12	-3	-2,4	-14	-11,2	1.255
60619	Hausmannstätten	2.681	22	17	5	1,9	88	34,0	2.588
60620	Hitzendorf	3.560	31	35	-4	-1,1	17	4,8	3.547
60621	Höf-Präbach	1.410	9	5	4	2,9	21	15,2	1.385
60622	Judendorf-Straßengel	5.297	41	34	7	1,3	104	20,1	5.186
60623	Kainbach	2.543	10	29	-19	-7,6	53	21,1	2.509
60624	Kalsdorf b. Graz	5.178	48	40	8	1,6	84	16,5	5.086
60625	Krumegg	1.411	8	9	-1	-0,7	-8	-5,6	1.420
60626	Kumberg	3.358	26	20	6	1,8	52	15,8	3.300

Tabelle 3: Wohnbevölkerung am 1.1.2004/2005, Geburten/Sterbefälle 2004 sowie resultierende Wanderung

* Einwohnerstand nach Gemeindegliederung vor 1.1.2005

Gem.- Nr.	Gemeinde Bezirk	Einwohner* 1.1.2005	Geburten 2004	Sterbefälle 2004	Geburtensaldo		resultierende Wanderung		Einwohner 1.1.2004
					absolut	auf 1.000 E.	absolut	auf 1.000 E.	
60627	Langegg b. Graz	791	4	6	-2	-2,6	13	16,7	780
60628	Laßnitzhöhe	2.586	17	47	-30	-11,6	37	14,3	2.579
60629	Lieboch	4.297	39	58	-19	-4,5	79	18,6	4.237
60630	Mellach	1.175	14	10	4	3,7	83	76,3	1.088
60631	Nestelbach b. Graz	1.109	8	7	1	0,9	-17	-15,1	1.125
60632	Peggau	2.174	16	17	-1	-0,5	36	16,8	2.139
60633	Pirka	2.930	25	21	4	1,4	-14	-4,8	2.940
60634	Hart-Purgstall	1.641	13	12	1	0,6	-8	-4,9	1.648
60635	Raaba	2.115	26	9	17	8,2	29	14,0	2.069
60636	Röthelstein	242	1	0	1	4,3	9	38,8	232
60637	Rohrbach-Steinberg	1.314	5	7	-2	-1,5	6	4,6	1.310
60639	St. Bartholomä	1.390	14	9	5	3,6	2	1,4	1.383
60640	St. Marein b. Graz	1.211	8	9	-1	-0,8	-5	-4,1	1.217
60641	St. Oswald b. Plankenw.	1.154	11	9	2	1,7	-9	-7,8	1.161
60642	St. Radegund b. Graz	2.021	14	19	-5	-2,5	7	3,5	2.019
60643	Schrems b. Frohnleiten	586	1	3	-2	-3,5	16	28,0	572
60644	Seiersberg	6.637	61	42	19	3,0	287	45,3	6.331
60645	Semriach	3.275	28	51	-23	-7,1	78	24,2	3.220
60646	Stattegg	2.520	19	20	-1	-0,4	33	13,3	2.488
60647	Stiwoll	702	6	7	-1	-1,4	12	17,4	691
60648	Thal	2.206	18	14	4	1,8	33	15,2	2.169
60649	Tulwitz	499	3	3	0	0,0	6	12,2	493
60650	Tyrnau	156	1	1	0	0,0	3	19,6	153
60651	Übelbach	2.053	16	25	-9	-4,3	-38	-18,1	2.100
60652	Unterpremstätten	3.326	26	26	0	0,0	105	32,6	3.221

Tabelle 3: Wohnbevölkerung am 1.1.2004/2005, Geburten/Sterbefälle 2004 sowie resultierende Wanderung

* Einwohnerstand nach Gemeindegliederung vor 1.1.2005

Gem.- Nr.	Gemeinde Bezirk	Einwohner* 1.1.2005	Geburten 2004	Sterbefälle 2004	Geburtensaldo		resultierende Wanderung		Einwohner 1.1.2004
					absolut	auf 1.000 E.	absolut	auf 1.000 E.	
60653	Vasoldsberg	4.030	35	27	8	2,0	70	17,7	3.952
60654	Weinitzen	2.444	17	21	-4	-1,7	36	14,9	2.412
60655	Werndorf	2.072	17	21	-4	-2,0	32	15,7	2.044
60656	Wundschuh	1.422	16	14	2	1,4	24	17,2	1.396
60657	Zettling	1.429	12	8	4	2,8	21	15,0	1.404
60658	Zwaring-Pöls	1.448	11	13	-2	-1,4	54	38,7	1.396
	Hartberg	67.704	603	558	45	0,7	-176	-2,6	67.835
60701	Blaindorf	669	10	3	7	10,3	-15	-22,2	677
60702	Buch-Geiseldorf	1.036	10	13	-3	-2,9	14	13,7	1.025
60703	Dechantskirchen	1.687	15	15	0	0,0	-14	-8,2	1.701
60704	Dienersdorf	665	8	4	4	6,1	10	15,4	651
60705	Ebersdorf	1.179	9	9	0	0,0	14	12,0	1.165
60706	Friedberg	2.605	22	34	-12	-4,6	13	5,0	2.604
60707	Grafendorf b. Hartberg	2.525	21	11	10	4,0	1	0,4	2.514
60708	Greinbach	1.843	18	12	6	3,3	-3	-1,6	1.840
60709	Großhart	641	4	5	-1	-1,6	7	11,0	635
60710	Hartberg	6.584	62	77	-15	-2,3	22	3,3	6.577
60711	Hartberg Umgebung	2.170	26	4	22	10,1	-22	-10,1	2.170
60712	Hartl	831	9	4	5	6,2	23	28,6	803
60713	Hofkirchen b. Hartberg	625	5	7	-2	-3,2	1	1,6	626
60714	Kaibing	370	2	2	0	0,0	9	24,9	361
60715	Kaindorf	1.438	12	22	-10	-6,8	-22	-15,0	1.470
60716	Eichberg (vormals Kleinschlag)	1.229	8	10	-2	-1,6	-5	-4,0	1.236

Tabelle 3: Wohnbevölkerung am 1.1.2004/2005, Geburten/Sterbefälle 2004 sowie resultierende Wanderung

* Einwohnerstand nach Gemeindegliederung vor 1.1.2005

Gem.- Nr.	Gemeinde Bezirk	Einwohner* 1.1.2005	Geburten 2004	Sterbefälle 2004	Geburtensaldo		resultierende Wanderung		Einwohner 1.1.2004
					absolut	auf 1.000 E.	absolut	auf 1.000 E.	
60717	Lafnitz	1.427	16	18	-2	-1,4	11	7,8	1.418
60718	Limbach b. Neudau	341	4	3	1	3,0	4	11,9	336
60719	Mönichwald	934	4	10	-6	-6,3	-12	-12,6	952
60720	Neudau	1.300	16	18	-2	-1,5	7	5,4	1.295
60721	Pinggau	3.102	29	26	3	1,0	-32	-10,2	3.131
60722	Pöllau	2.149	15	9	6	2,8	12	5,6	2.131
60723	Pöllauberg	2.233	21	17	4	1,8	-9	-4,0	2.238
60724	Puchegg	559	5	5	0	0,0	-14	-24,4	573
60725	Rabenwald	662	8	2	6	9,2	3	4,6	653
60726	Riegersberg	1.025	6	5	1	1,0	2	2,0	1.022
60727	Rohr b. Hartberg	1.040	7	13	-6	-5,8	3	2,9	1.043
60728	Rohrbach a.d. Lafnitz	1.042	6	14	-8	-7,6	-6	-5,7	1.056
60729	Saifen-Boden	1.074	4	4	0	0,0	2	1,9	1.072
60730	St. Jakob i. Walde	1.119	7	7	0	0,0	-4	-3,6	1.123
60731	St. Johann b. Herberstein	340	5	5	0	0,0	-12	-34,1	352
60732	St. Johann i.d. Haide	1.948	17	13	4	2,0	-10	-5,1	1.954
60733	St. Lorenzen a. Wechsel	1.681	15	15	0	0,0	-18	-10,6	1.699
60734	St. Magdalena a. Lemberg	1.137	14	7	7	6,2	-7	-6,2	1.137
60735	Schachen b. Vornau	1.245	10	8	2	1,6	-10	-8,0	1.253
60736	Schäffern	1.481	15	9	6	3,9	-45	-29,6	1.520
60737	Schlag b. Thalberg	1.001	10	6	4	3,9	-17	-16,8	1.014
60738	Schönegg b. Pöllau	1.407	16	8	8	5,8	10	7,2	1.389
60739	Sebersdorf	1.373	6	8	-2	-1,5	3	2,2	1.372
60740	Siegersdorf b. Herberst.	304	2	3	-1	-3,3	3	9,9	302
60741	Sonnhofen	1.057	6	7	-1	-0,9	-3	-2,8	1.061

Tabelle 3: Wohnbevölkerung am 1.1.2004/2005, Geburten/Sterbefälle 2004 sowie resultierende Wanderung

* Einwohnerstand nach Gemeindegliederung vor 1.1.2005

Gem.- Nr.	Gemeinde Bezirk	Einwohner* 1.1.2005	Geburten 2004	Sterbefälle 2004	Geburtensaldo		resultierende Wanderung		Einwohner 1.1.2004
					absolut	auf 1.000 E.	absolut	auf 1.000 E.	
60742	Stambach	650	6	6	0	0,0	-2	-3,1	652
60743	Stubenberg	2.252	18	25	-7	-3,1	1	0,4	2.258
60744	Tiefenbach b. Kaindorf	677	3	5	-2	-2,9	-12	-17,4	691
60745	Vorau	1.448	16	12	4	2,8	-8	-5,5	1.452
60746	Vornholz	759	6	3	3	3,9	-6	-7,9	762
60747	Waldbach	823	14	10	4	4,6	-53	-60,8	872
60748	Bad Waltersdorf	2.068	16	13	3	1,5	23	11,3	2.042
60749	Wenigzell	1.538	13	11	2	1,3	-12	-7,8	1.548
60750	Wörth a.d. Lafnitz	411	6	1	5	12,3	-1	-2,5	407
	Judenburg	47.192	369	513	-144	-3,0	-19	-0,4	47.355
60801	Amering	1.020	2	7	-5	-4,9	-2	-1,9	1.027
60802	Bretstein	336	1	3	-2	-5,9	1	3,0	337
60803	Eppenstein	1.351	10	8	2	1,5	-8	-5,9	1.357
60804	Fohnsdorf	8.316	65	113	-48	-5,8	69	8,3	8.295
60805	Hohentauern	531	1	4	-3	-5,7	12	23,0	522
60806	Judenburg	9.674	73	129	-56	-5,8	1	0,1	9.729
60807	St. Wolfgang-Kienberg	405	6	4	2	5,0	4	10,0	399
60808	St. Anna a. Lavantegg	443	3	2	1	2,2	-3	-6,7	445
60809	Maria Buch-Feistritz	2.267	26	13	13	5,8	12	5,4	2.242
60810	Obdach	2.245	18	17	1	0,4	20	9,0	2.224
60811	Oberkurzheim	775	5	1	4	5,1	-13	-16,6	784
60812	Oberweg	668	0	3	-3	-4,4	-5	-7,4	676
60813	Oberzeiring	907	4	13	-9	-9,7	-13	-14,0	929

Tabelle 3: Wohnbevölkerung am 1.1.2004/2005, Geburten/Sterbefälle 2004 sowie resultierende Wanderung

* Einwohnerstand nach Gemeindegliederung vor 1.1.2005

Gem.- Nr.	Gemeinde Bezirk	Einwohner* 1.1.2005	Geburten 2004	Sterbefälle 2004	Geburtensaldo		resultierende Wanderung		Einwohner 1.1.2004
					absolut	auf 1.000 E.	absolut	auf 1.000 E.	
60814	Pöls	2.680	18	45	-27	-10,0	-5	-1,8	2.712
60815	Pusterwald	540	3	2	1	1,8	-3	-5,5	542
60816	Reifling	412	5	1	4	10,0	9	22,6	399
60817	Reisstraße	192	0	1	-1	-5,2	0	0,0	193
60818	St. Georgen ob Judenburg	948	14	11	3	3,2	3	3,2	942
60819	St. Johann a. Tauern	530	6	5	1	1,9	-1	-1,9	530
60820	St. Oswald-Möderbrugg	1.217	7	14	-7	-5,6	-22	-17,7	1.246
60821	St. Peter ob Judenburg	1.166	13	11	2	1,7	1	0,9	1.163
60822	Unzmarkt-Frauenburg	1.518	16	33	-17	-11,0	-14	-9,0	1.549
60823	Weißkirchen in Stmk.	1.308	14	12	2	1,5	13	10,1	1.293
60824	Zeltweg	7.743	59	61	-2	-0,3	-75	-9,6	7.820
	Knittelfeld	29.525	263	302	-39	-1,3	-34	-1,1	29.598
60901	Apfelberg	1.094	7	8	-1	-1,0	45	42,9	1.050
60902	Feistritz b. Knittelfeld	666	5	5	0	0,0	19	29,4	647
60903	Flatschach	183	1	2	-1	-5,5	1	5,5	183
60904	Gaal	1.455	20	12	8	5,4	-27	-18,3	1.474
60905	Großlobming	1.137	16	9	7	6,3	24	21,7	1.106
60906	Kleinlobming	722	7	5	2	2,8	5	7,0	715
60907	Knittelfeld	12.243	98	175	-77	-6,2	-140	-11,2	12.460
60908	Kobenz	1.718	14	6	8	4,7	22	13,0	1.688
60909	Rachau	693	3	2	1	1,4	-4	-5,7	696
60910	St. Lorenzen b. Knittelf.	809	6	1	5	6,2	-5	-6,2	809
60911	St. Marein b. Knittelf.	1.202	14	22	-8	-6,7	16	13,4	1.194

Tabelle 3: Wohnbevölkerung am 1.1.2004/2005, Geburten/Sterbefälle 2004 sowie resultierende Wanderung

* Einwohnerstand nach Gemeindegliederung vor 1.1.2005

Gem.- Nr.	Gemeinde Bezirk	Einwohner* 1.1.2005	Geburten 2004	Sterbefälle 2004	Geburtensaldo		resultierende Wanderung		Einwohner 1.1.2004
					absolut	auf 1.000 E.	absolut	auf 1.000 E.	
60912	St. Margarethen b. Kn.	1.364	9	12	-3	-2,2	-11	-8,0	1.378
60913	Seckau	1.264	10	13	-3	-2,4	9	7,2	1.258
60914	Spielberg b. Knittelfeld	4.975	53	30	23	4,7	12	2,4	4.940
	Leibnitz	76.325	705	716	-11	-0,1	284	3,7	76.052
61001	Allerheiligen b. Wildon	1.355	11	15	-4	-3,0	47	35,8	1.312
61002	Arnfels	1.112	18	20	-2	-1,8	-24	-21,1	1.138
61003	Berghausen	636	11	4	7	11,4	14	22,8	615
61004	Breitenfeld a. Tannenr.	206	1	1	0	0,0	-3	-14,4	209
61005	Ehrenhausen	1.065	8	10	-2	-1,9	8	7,6	1.059
61006	Eichberg-Trautenburg	863	8	9	-1	-1,1	-6	-6,9	870
61007	Empersdorf	1.279	15	7	8	6,3	9	7,1	1.262
61008	Gabersdorf	1.076	11	3	8	7,6	17	16,2	1.051
61009	Gamlitz	3.068	34	28	6	1,9	-15	-4,9	3.077
61010	Glanz a.d. Weinstraße	1.364	14	17	-3	-2,2	0	0,0	1.367
61011	Gleinstätten	1.501	20	26	-6	-4,0	25	16,9	1.482
61012	Gralla	1.848	21	13	8	4,4	30	16,6	1.810
61013	Großklein	2.316	25	21	4	1,7	-20	-8,6	2.332
61014	Hainsdorf i. Schwarzaual	301	4	1	3	10,0	-1	-3,3	299
61015	Heiligenkreuz a. Waasen	1.767	12	30	-18	-10,2	14	7,9	1.771
61016	Heimschuh	1.965	20	10	10	5,2	18	9,3	1.937
61017	Hengsberg	1.384	12	15	-3	-2,2	-3	-2,2	1.390
61018	Kaindorf a.d. Sulm	2.452	17	21	-4	-1,6	-15	-6,1	2.471
61019	Kitzeck i. Sausal	1.212	7	16	-9	-7,3	-7	-5,7	1.228

Tabelle 3: Wohnbevölkerung am 1.1.2004/2005, Geburten/Sterbefälle 2004 sowie resultierende Wanderung

* Einwohnerstand nach Gemeindegliederung vor 1.1.2005

Gem.- Nr.	Gemeinde Bezirk	Einwohner* 1.1.2005	Geburten 2004	Sterbefälle 2004	Geburtensaldo		resultierende Wanderung		Einwohner 1.1.2004
					absolut	auf 1.000 E.	absolut	auf 1.000 E.	
61020	Lang	1.205	6	5	1	0,9	28	23,8	1.176
61021	Lebring-St. Margarethen	1.968	14	14	0	0,0	33	17,1	1.935
61022	Leibnitz	7.368	64	53	11	1,5	81	11,1	7.276
61023	Leutschach	585	5	8	-3	-5,0	-12	-20,0	600
61024	Oberhaag	2.373	27	21	6	2,5	-19	-8,0	2.386
61025	Obervogau	849	11	3	8	9,4	-7	-8,3	848
61026	Pistorf	1.438	6	8	-2	-1,4	21	14,8	1.419
61027	Ragnitz	1.472	15	6	9	6,2	0	0,0	1.463
61028	Ratsch a.d. Weinstraße	405	3	2	1	2,5	8	20,2	396
61029	Retznei	426	4	7	-3	-7,0	3	7,0	426
61030	St. Andrä-Höch	1.803	14	26	-12	-6,6	-17	-9,3	1.832
61031	St. Georgen a.d. Stiefing	1.157	13	14	-1	-0,9	8	7,0	1.150
61032	St. Johann i. Saggautal	2.056	14	18	-4	-2,0	15	7,3	2.045
61033	St. Nikolai i. Sausal	2.151	17	39	-22	-10,3	34	15,9	2.139
61034	St. Nikolai ob Draßling	1.105	13	8	5	4,5	-9	-8,1	1.109
61035	St. Ulrich a. Waasen	781	6	10	-4	-5,2	10	12,9	775
61036	St. Veit a. Vogau	1.858	19	17	2	1,1	2	1,1	1.854
61037	Schloßberg	1.174	4	18	-14	-11,8	6	5,1	1.182
61038	Seggauberg	973	8	8	0	0,0	-12	-12,2	985
61039	Spielfeld	1.026	11	9	2	2,0	0	0,0	1.024
61040	Stocking	1.461	14	12	2	1,4	3	2,1	1.456
61041	Straß in Stmk.	1.727	17	15	2	1,2	-13	-7,5	1.738
61042	Sulztal a.d. Weinstraße	150	1	1	0	0,0	1	6,7	149
61043	Tillmitsch	3.105	22	25	-3	-1,0	30	9,7	3.078
61044	Vogau	1.101	9	9	0	0,0	-20	-17,8	1.121

Tabelle 3: Wohnbevölkerung am 1.1.2004/2005, Geburten/Sterbefälle 2004 sowie resultierende Wanderung

* Einwohnerstand nach Gemeindegliederung vor 1.1.2005

Gem.- Nr.	Gemeinde Bezirk	Einwohner* 1.1.2005	Geburten 2004	Sterbefälle 2004	Geburtensaldo		resultierende Wanderung		Einwohner 1.1.2004
					absolut	auf 1.000 E.	absolut	auf 1.000 E.	
61045	Wagna	5.188	57	32	25	4,9	12	2,3	5.151
61046	Weitendorf	1.481	16	12	4	2,7	-12	-8,1	1.489
61047	Wildon	2.354	20	39	-19	-8,1	13	5,5	2.360
61048	Wolfsberg i.Schwarzautal	815	6	10	-4	-4,9	9	11,1	810
	Leoben	66.176	494	757	-263	-3,9	-197	-3,0	66.636
61101	Eisenerz	5.886	32	105	-73	-12,1	-62	-10,3	6.021
61102	Gai	1.776	10	11	-1	-0,6	6	3,4	1.771
61103	Hafning b. Trofaiach	1.674	9	14	-5	-3,0	17	10,2	1.662
61104	Hieflau	929	3	12	-9	-9,5	-14	-14,7	952
61105	Kalwang	1.172	17	11	6	5,0	-30	-25,1	1.196
61106	Kammern i. Liesingtal	1.683	21	8	13	7,8	7	4,2	1.663
61107	Kraubath a.d. Mur	1.364	10	11	-1	-0,7	17	12,6	1.348
61108	Leoben	25.424	193	257	-64	-2,5	-47	-1,8	25.535
61109	Mautern in Stmk.	2.001	13	56	-43	-21,2	19	9,4	2.025
61110	Niklasdorf	2.634	17	31	-14	-5,3	28	10,7	2.620
61111	Proleb	1.635	12	19	-7	-4,2	-15	-9,1	1.657
61112	Radmer	768	4	2	2	2,6	0	0,0	766
61113	St. Michael in Oberstmk.	3.268	45	27	18	5,5	-35	-10,7	3.285
61114	St. Peter-Freienstein	2.436	15	33	-18	-7,3	-26	-10,5	2.480
61115	St. Stefan ob Leoben	2.066	14	17	-3	-1,4	-18	-8,6	2.087
61116	Traboch	1.349	11	10	1	0,8	15	11,3	1.333
61117	Trofaiach	8.182	59	103	-44	-5,3	-50	-6,0	8.276
61118	Vordernberg	1.270	5	25	-20	-15,3	-15	-11,5	1.305

Tabelle 3: Wohnbevölkerung am 1.1.2004/2005, Geburten/Sterbefälle 2004 sowie resultierende Wanderung

* Einwohnerstand nach Gemeindegliederung vor 1.1.2005

Gem.- Nr.	Gemeinde Bezirk	Einwohner* 1.1.2005	Geburten 2004	Sterbefälle 2004	Geburtensaldo		resultierende Wanderung		Einwohner 1.1.2004
					absolut	auf 1.000 E.	absolut	auf 1.000 E.	
61119	Wald a. Schoberpaß	659	4	5	-1	-1,5	6	9,2	654
	Liezen	81.663	708	734	-26	-0,3	64	0,8	81.625
61201	Admont	2.687	26	39	-13	-4,8	17	6,3	2.683
61202	Aich	886	10	6	4	4,6	6	6,8	876
61203	Aigen i. Ennstal	2.507	19	13	6	2,4	-11	-4,4	2.512
61204	Altaussee	1.918	11	13	-2	-1,1	23	12,1	1.897
61205	Altenmarkt b. St. Gallen	902	5	4	1	1,1	-17	-18,5	918
61206	Ardning	1.259	9	21	-12	-9,6	17	13,6	1.254
61207	Bad Aussee	4.923	29	57	-28	-5,7	9	1,8	4.942
61208	Donnersbach	1.112	16	7	9	8,2	-1	-0,9	1.104
61209	Donnersbachwald	347	1	3	-2	-5,8	4	11,6	345
61210	Gaishorn a. See	1.085	10	13	-3	-2,8	1	0,9	1.087
61211	Gams b. Hieflau	613	4	6	-2	-3,2	-8	-12,8	623
61212	Gössenberg	275	2	2	0	0,0	-3	-10,8	278
61213	Gröbming	2.640	27	22	5	1,9	57	22,1	2.578
61214	Großsölk	517	5	5	0	0,0	1	1,9	516
61215	Grundlsee	1.358	9	9	0	0,0	63	48,6	1.295
61216	Hall	1.834	5	26	-21	-11,4	14	7,6	1.841
61217	Haus	2.465	22	10	12	4,9	2	0,8	2.451
61218	Irdning	2.668	19	25	-6	-2,2	7	2,6	2.667
61219	Johnsbach	158	0	0	0	0,0	0	0,0	158
61220	Kleinsölk	614	7	4	3	4,9	-7	-11,3	618
61221	Landl	1.333	10	9	1	0,7	-3	-2,2	1.335

Tabelle 3: Wohnbevölkerung am 1.1.2004/2005, Geburten/Sterbefälle 2004 sowie resultierende Wanderung

* Einwohnerstand nach Gemeindegliederung vor 1.1.2005

Gem.- Nr.	Gemeinde Bezirk	Einwohner* 1.1.2005	Geburten 2004	Sterbefälle 2004	Geburtensaldo		resultierende Wanderung		Einwohner 1.1.2004
					absolut	auf 1.000 E.	absolut	auf 1.000 E.	
61222	Lassing	1.828	19	32	-13	-7,1	21	11,5	1.820
61223	Liezen	6.959	60	67	-7	-1,0	25	3,6	6.941
61224	Michaelerberg	516	9	4	5	9,6	-9	-17,3	520
61225	Mitterberg	1.094	11	6	5	4,7	15	14,0	1.074
61226	Bad Mitterndorf	3.168	30	31	-1	-0,3	10	3,2	3.159
61227	Niederöblarn	553	5	5	0	0,0	-19	-33,2	572
61228	Öblarn	1.413	13	12	1	0,7	-43	-29,6	1.455
61229	Oppenberg	280	4	1	3	11,0	5	18,4	272
61230	Palfau	421	4	6	-2	-4,5	-17	-38,6	440
61232	Pichl-Preunegg	915	14	6	8	8,8	0	0,0	907
61233	Pichl-Kainisch	780	9	5	4	5,1	-13	-16,5	789
61234	Pruggern	674	9	2	7	10,7	13	19,9	654
61235	Pürgg-Trautenfels	992	11	14	-3	-3,0	4	4,0	991
61236	Ramsau a. Dachstein	2.755	27	19	8	2,9	-3	-1,1	2.750
61237	Rohrmoos-Untertal	1.427	17	9	8	5,6	-6	-4,2	1.425
61238	Rottenmann	5.398	49	31	18	3,3	-43	-7,9	5.423
61239	St. Gallen	1.494	15	11	4	2,7	-13	-8,6	1.503
61240	St. Martin a. Grimming	788	12	7	5	6,2	-18	-22,5	801
61241	St. Nikolai i. Sölktal	504	7	5	2	4,0	-4	-7,9	506
61242	Schladming	4.492	38	53	-15	-3,3	8	1,8	4.499
61243	Selzthal	1.889	8	16	-8	-4,2	-14	-7,3	1.911
61244	Stainach	2.012	15	10	5	2,5	-15	-7,4	2.022
61245	Tauplitz	1.005	8	13	-5	-5,0	13	13,0	997
61246	Treglwang	385	2	3	-1	-2,6	8	21,2	378
61247	Trieben	3.749	29	38	-9	-2,4	19	5,1	3.739

Tabelle 3: Wohnbevölkerung am 1.1.2004/2005, Geburten/Sterbefälle 2004 sowie resultierende Wanderung

* Einwohnerstand nach Gemeindegliederung vor 1.1.2005

Gem.- Nr.	Gemeinde Bezirk	Einwohner* 1.1.2005	Geburten 2004	Sterbefälle 2004	Geburtensaldo		resultierende Wanderung		Einwohner 1.1.2004
					absolut	auf 1.000 E.	absolut	auf 1.000 E.	
61248	Weißbach a.d. Enns	550	8	7	1	1,8	4	7,3	545
61249	Weißbach b. Liezen	1.152	8	9	-1	-0,9	15	13,2	1.138
61250	Weng b. Admont	613	6	4	2	3,2	-14	-22,4	625
61251	Wildalpen	590	1	7	-6	-10,0	-2	-3,3	598
61252	Wörschach	1.166	14	7	7	5,9	-34	-28,5	1.193
	Mürzzuschlag	41.945	311	499	-188	-4,4	-227	-5,4	42.360
61301	Allerheiligen i. Mürztal	1.963	15	10	5	2,5	-35	-17,6	1.993
61302	Altenberg a.d. Rax	349	3	5	-2	-5,6	-5	-14,0	356
61303	Ganz	374	0	3	-3	-8,0	0	0,0	377
61304	Kapellen	679	14	8	6	8,9	-2	-3,0	675
61305	Kindberg	5.696	36	160	-124	-21,4	25	4,3	5.795
61306	Krieglach	5.149	39	68	-29	-5,7	59	11,5	5.119
61307	Langenwang	4.122	31	29	2	0,5	23	5,6	4.097
61308	Mitterdorf i. Mürztal	2.419	18	31	-13	-5,3	-21	-8,6	2.453
61309	Mürzhofen	991	14	4	10	10,0	-22	-21,9	1.003
61310	Mürzsteg	601	2	4	-2	-3,0	-64	-96,0	667
61311	Mürzzuschlag	9.257	82	102	-20	-2,1	-76	-8,1	9.353
61312	Neuberg a.d. Mürz	1.460	4	4	0	0,0	-26	-17,5	1.486
61313	Spital a. Semmering	1.734	7	20	-13	-7,5	3	1,7	1.744
61314	Stanz i. Mürztal	2.009	13	16	-3	-1,5	-22	-10,8	2.034
61315	Veitsch	2.859	18	21	-3	-1,0	-28	-9,7	2.890
61316	Wartberg i. Mürztal	2.283	15	14	1	0,4	-36	-15,5	2.318

Tabelle 3: Wohnbevölkerung am 1.1.2004/2005, Geburten/Sterbefälle 2004 sowie resultierende Wanderung

* Einwohnerstand nach Gemeindegliederung vor 1.1.2005

Gem.- Nr.	Gemeinde Bezirk	Einwohner* 1.1.2005	Geburten 2004	Sterbefälle 2004	Geburtensaldo		resultierende Wanderung		Einwohner 1.1.2004
					absolut	auf 1.000 E.	absolut	auf 1.000 E.	
	Murau	30.775	289	317	-28	-0,9	-170	-5,5	30.973
61401	Dürnstein i.d. Stmk.	327	5	2	3	9,2	-2	-6,1	326
61402	Falkendorf	203	4	0	4	19,9	-2	-10,0	201
61403	Frojach-Katsch	1.260	9	12	-3	-2,4	-6	-4,7	1.269
61404	Krakaudorf	659	6	7	-1	-1,5	-10	-14,9	670
61405	Krakauhintermühlen	594	5	2	3	5,0	-6	-10,1	597
61406	Krakauschatten	311	3	1	2	6,6	4	13,1	305
61407	Kulm a. Zirbitz	373	2	3	-1	-2,7	4	10,8	370
61408	Laßnitz b. Murau	1.096	10	9	1	0,9	-6	-5,4	1.101
61409	Mariahof	1.328	16	9	7	5,2	-20	-14,9	1.341
61410	Mühlen	1.009	13	9	4	3,9	-20	-19,5	1.025
61411	Murau	2.201	24	52	-28	-12,4	-29	-12,8	2.258
61412	Neumarkt in Stmk.	1.883	12	44	-32	-16,9	19	10,0	1.896
61413	Niederwölz	608	9	7	2	3,3	2	3,3	604
61414	Oberwölz Stadt	1.026	8	11	-3	-2,9	6	5,9	1.023
61415	Oberwölz Umgebung	855	8	3	5	5,8	-19	-21,9	869
61416	Perchau a. Sattel	308	1	1	0	0,0	-8	-25,3	316
61417	Predlitz-Turrach	890	3	4	-1	-1,1	-5	-5,6	896
61418	Ranten	1.089	12	8	4	3,6	-16	-14,5	1.101
61419	Rinegg	175	2	0	2	11,6	0	0,0	173
61420	St. Blasen	655	7	7	0	0,0	-9	-13,6	664
61421	St. Georgen ob Murau	1.420	12	12	0	0,0	3	2,1	1.417
61422	St. Lambrecht	1.591	10	22	-12	-7,5	5	3,1	1.598
61423	St. Lorenzen b. Scheifling	645	6	4	2	3,1	2	3,1	641

Tabelle 3: Wohnbevölkerung am 1.1.2004/2005, Geburten/Sterbefälle 2004 sowie resultierende Wanderung

* Einwohnerstand nach Gemeindegliederung vor 1.1.2005

Gem.- Nr.	Gemeinde Bezirk	Einwohner* 1.1.2005	Geburten 2004	Sterbefälle 2004	Geburtensaldo		resultierende Wanderung		Einwohner 1.1.2004
					absolut	auf 1.000 E.	absolut	auf 1.000 E.	
61424	St. Marein b. Neumarkt	1.023	11	8	3	2,9	-3	-2,9	1.023
61425	St. Peter a. Kammersberg	2.200	29	19	10	4,6	3	1,4	2.187
61426	St. Ruprecht ob Murau	317	3	5	-2	-6,3	4	12,7	315
61427	Scheifling	1.621	18	12	6	3,7	1	0,6	1.614
61428	Schöder	1.102	8	10	-2	-1,8	-19	-16,9	1.123
61429	Schönberg-Lachtal	451	6	0	6	13,4	-2	-4,5	447
61430	Stadl a.d. Mur	1.058	6	13	-7	-6,6	5	4,7	1.060
61431	Stolzalpe	504	4	3	1	1,9	-24	-45,5	527
61432	Teufenbach	692	4	15	-11	-15,8	5	7,2	698
61433	Triebendorf	147	1	0	1	6,4	-11	-70,1	157
61434	Winklern b. Oberwölz	925	10	3	7	7,5	-16	-17,1	934
61435	Zeutschach	229	2	0	2	8,8	0	0,0	227
	Radkersburg	23.575	170	273	-103	-4,3	-23	-1,0	23.701
61501	Bierbaum a. Auersbach	484	4	2	2	4,2	10	21,2	472
61502	Deutsch Goritz	1.277	6	16	-10	-7,6	-21	-16,1	1.308
61503	Dietersdorf a. Gnasbach	405	3	7	-4	-10,1	11	27,6	398
61504	Eichfeld	966	6	9	-3	-3,1	-10	-10,2	979
61505	Gosdorf	1.177	5	11	-6	-5,0	-12	-10,0	1.195
61506	Halbenrain	1.815	8	22	-14	-7,5	-37	-19,8	1.866
61508	Hof b. Straden	877	5	4	1	1,1	-7	-7,9	883
61509	Klöch	1.307	15	11	4	3,0	-10	-7,6	1.313
61510	Mettersdorf a. Saßbach	1.316	6	13	-7	-5,3	5	3,8	1.318
61511	Mureck	1.614	10	12	-2	-1,2	-20	-12,2	1.636

Tabelle 3: Wohnbevölkerung am 1.1.2004/2005, Geburten/Sterbefälle 2004 sowie resultierende Wanderung

* Einwohnerstand nach Gemeindegliederung vor 1.1.2005

Gem.- Nr.	Gemeinde Bezirk	Einwohner* 1.1.2005	Geburten 2004	Sterbefälle 2004	Geburtensaldo		resultierende Wanderung		Einwohner 1.1.2004
					absolut	auf 1.000 E.	absolut	auf 1.000 E.	
61512	Murfeld	1.690	13	22	-9	-5,3	6	3,5	1.693
61513	Bad Radkersburg	1.474	10	52	-42	-28,0	14	9,3	1.502
61514	Radkersburg Umgebung	1.765	17	17	0	0,0	16	9,1	1.749
61515	Ratschendorf	613	7	8	-1	-1,6	-6	-9,7	620
61516	St. Peter a. Ottersbach	2.309	17	21	-4	-1,7	-9	-3,9	2.322
61517	Straden	1.680	13	10	3	1,8	16	9,6	1.661
61518	Tieschen	1.398	14	16	-2	-1,5	31	22,6	1.369
61519	Trössing	295	3	2	1	3,4	-2	-6,8	296
61520	Weinburg a. Saßbach	1.113	8	18	-10	-8,9	2	1,8	1.121
	Voitsberg	53.250	438	574	-136	-2,6	71	1,3	53.315
61601	Bärnbach	5.117	40	44	-4	-0,8	80	15,9	5.041
61602	Edelschrott	1.669	17	29	-12	-7,1	-14	-8,3	1.695
61603	Gallmannsegg	337	2	1	1	3,0	7	21,3	329
61604	Geistthal	941	10	19	-9	-9,6	15	16,0	935
61605	Gößnitz	496	4	2	2	3,9	-17	-33,3	511
61606	Graden	541	5	3	2	3,7	0	0,0	539
61607	Hirschegg	736	4	9	-5	-6,7	-5	-6,7	746
61608	Kainach b. Voitsberg	757	8	13	-5	-6,7	16	21,4	746
61609	Köflach	10.391	70	107	-37	-3,5	-35	-3,3	10.463
61610	Kohlschwarz	766	5	4	1	1,3	-13	-16,7	778
61611	Krottendorf-Gaisfeld	2.365	18	10	8	3,4	2	0,8	2.355
61612	Ligist	3.213	25	26	-1	-0,3	-34	-10,5	3.248
61613	Maria Lankowitz	2.295	22	28	-6	-2,6	-41	-17,5	2.342

Tabelle 3: Wohnbevölkerung am 1.1.2004/2005, Geburten/Sterbefälle 2004 sowie resultierende Wanderung

* Einwohnerstand nach Gemeindegliederung vor 1.1.2005

Gem.- Nr.	Gemeinde Bezirk	Einwohner* 1.1.2005	Geburten 2004	Sterbefälle 2004	Geburtensaldo		resultierende Wanderung		Einwohner 1.1.2004
					absolut	auf 1.000 E.	absolut	auf 1.000 E.	
61614	Modriach	234	2	3	-1	-4,2	-1	-4,2	236
61615	Mooskirchen	1.975	11	17	-6	-3,0	5	2,5	1.976
61616	Pack	494	4	3	1	2,1	7	14,4	486
61617	Piberegg	388	4	2	2	5,1	-4	-10,3	390
61618	Rosental a.d. Kainach	1.731	19	17	2	1,1	-21	-12,0	1.750
61619	Salla	339	3	3	0	0,0	5	15,0	334
61620	St. Johann-Köppling	1.656	20	28	-8	-4,9	40	24,6	1.624
61621	St. Martin a. Wöllmißb.	892	10	12	-2	-2,3	15	17,1	879
61622	Söding	2.040	24	18	6	3,0	37	18,5	1.997
61623	Södingberg	865	14	4	10	11,7	0	0,0	855
61624	Stallhofen	3.069	28	28	0	0,0	10	3,3	3.059
61625	Voitsberg	9.943	69	144	-75	-7,5	17	1,7	10.001
	Weiz	86.755	815	726	89	1,0	300	3,5	86.366
61701	Albersdorf-Prebuch	1.822	10	13	-3	-1,7	47	26,4	1.778
61702	Anger	877	7	9	-2	-2,3	-9	-10,1	888
61703	Arzberg	578	4	4	0	0,0	-19	-31,8	597
61704	Baierdorf b. Anger	1.715	10	5	5	2,9	-8	-4,7	1.718
61705	Birkfeld	1.691	19	30	-11	-6,4	-19	-11,0	1.721
61706	Etzersdorf-Rollsdorf	1.185	8	7	1	0,8	-11	-9,2	1.195
61707	Feistritz b. Anger	1.108	16	4	12	10,9	-8	-7,2	1.104
61708	Fischbach	1.656	18	11	7	4,3	20	12,3	1.629
61709	Fladnitz a.d. Teichalm	1.166	20	9	11	9,6	4	3,5	1.151
61710	Floing	1.210	16	8	8	6,7	1	0,8	1.201

Tabelle 3: Wohnbevölkerung am 1.1.2004/2005, Geburten/Sterbefälle 2004 sowie resultierende Wanderung

* Einwohnerstand nach Gemeindegliederung vor 1.1.2005

Gem.- Nr.	Gemeinde Bezirk	Einwohner* 1.1.2005	Geburten 2004	Sterbefälle 2004	Geburtensaldo		resultierende Wanderung		Einwohner 1.1.2004
					absolut	auf 1.000 E.	absolut	auf 1.000 E.	
61711	Gasen	979	15	10	5	5,1	-2	-2,0	976
61712	Gersdorf a.d. Feistritz	1.203	10	10	0	0,0	-15	-12,3	1.218
61713	Gleisdorf	5.419	52	72	-20	-3,7	-5	-0,9	5.444
61714	Gschaid b. Birkfeld	940	8	5	3	3,1	-20	-20,9	957
61715	Gutenberg a.d. Raabkl.	1.244	11	8	3	2,4	0	0,0	1.241
61716	Markt Hartmannsdorf	2.908	34	14	20	6,9	-5	-1,7	2.893
61717	Haslau b. Birkfeld	482	3	1	2	4,1	-9	-18,4	489
61718	Hirnsdorf	685	7	5	2	2,9	5	7,4	678
61719	Hofstätten a.d. Raab	1.818	14	17	-3	-1,7	26	14,5	1.795
61720	Hohenau a.d. Raab	1.382	7	13	-6	-4,4	22	16,1	1.366
61721	Ilztal	1.747	16	17	-1	-0,6	-11	-6,3	1.759
61722	Koglhof	1.146	6	3	3	2,6	-30	-25,6	1.173
61723	Krottendorf	2.201	7	18	-11	-5,0	13	5,9	2.199
61724	Kulm b. Weiz	483	2	2	0	0,0	0	0,0	483
61725	Labuch	745	10	2	8	10,9	3	4,1	734
61726	Laßnitzthal	1.085	10	7	3	2,8	5	4,6	1.077
61727	Ludersdorf-Wilfersdorf	1.843	22	12	10	5,5	6	3,3	1.827
61728	Miesenbach b. Birkfeld	743	6	9	-3	-4,0	0	0,0	746
61729	Mitterdorf a.d. Raab	2.015	19	21	-2	-1,0	20	10,0	1.997
61730	Mortantsch	1.961	14	12	2	1,0	17	8,8	1.942
61731	Naas	1.411	11	9	2	1,4	-4	-2,8	1.413
61732	Naintsch	664	5	3	2	3,0	-3	-4,5	665
61733	Neudorf b. Passail	494	0	3	-3	-6,2	11	22,6	486
61734	Nitscha	1.399	12	12	0	0,0	-1	-0,7	1.400
61735	Oberrettenbach	488	4	6	-2	-4,1	2	4,1	488

Tabelle 3: Wohnbevölkerung am 1.1.2004/2005, Geburten/Sterbefälle 2004 sowie resultierende Wanderung

* Einwohnerstand nach Gemeindegliederung vor 1.1.2005

Gem.- Nr.	Gemeinde Bezirk	Einwohner* 1.1.2005	Geburten 2004	Sterbefälle 2004	Geburtensaldo		resultierende Wanderung		Einwohner 1.1.2004
					absolut	auf 1.000 E.	absolut	auf 1.000 E.	
61736	Passail	1.996	17	14	3	1,5	0	0,0	1.993
61737	Pischelsdorf i.d. Stmk.	2.454	20	18	2	0,8	27	11,1	2.425
61739	Preßguts	379	4	1	3	8,3	15	41,6	361
61740	Puch b. Weiz	2.166	25	13	12	5,6	13	6,1	2.141
61741	Ratten	1.220	15	9	6	5,0	15	12,5	1.199
61742	Reichendorf	621	4	5	-1	-1,6	1	1,6	621
61743	Rettenegg	778	8	21	-13	-16,6	8	10,2	783
61744	St. Kathrein a. Hauenstein	731	12	8	4	5,5	-2	-2,7	729
61745	St. Kathrein a. Offenegg	1.212	9	5	4	3,4	15	12,6	1.193
61746	St. Margarethen a.d. Raab	3.807	38	23	15	4,1	146	40,0	3.646
61747	St. Ruprecht a.d. Raab	1.979	32	18	14	7,2	16	8,2	1.949
61748	Sinabelkirchen	3.862	34	36	-2	-0,5	10	2,6	3.854
61749	Stenzengreith	520	3	3	0	0,0	1	1,9	519
61750	Strallegg	2.024	23	10	13	6,4	-6	-3,0	2.017
61751	Thannhausen	2.367	19	11	8	3,5	83	36,5	2.276
61752	Ungerdorf	685	9	2	7	10,6	15	22,6	663
61753	Unterfladnitz	1.511	13	9	4	2,6	-24	-15,7	1.531
61754	Waisenegg	1.149	12	6	6	5,2	-10	-8,7	1.153
61755	Weiz	8.801	85	123	-38	-4,3	-46	-5,2	8.885

Allgemeine Themen	
Landesstatistik im Wandel der Zeit und des Umfeldes.....	2/1993
„Statistik, Prognostik und Politik“: Vortrag von Univ. Prof. Dr. Gerhart Bruckmann bei der Jubiläumsveranstaltung “100 Jahre Steirische Landesstatistik“	1994: Trends und Perspektiven
Grazer Telefonstichprobe – ein alternatives Erhebungsinstrument	1/1991
Verzerrungen von Daten und Vertrauen in Daten von Prof. Dr. Jörg Schütze	1/2002
110 Jahre Landesstatistik Steiermark	8/2003
Beschäftigung und Arbeitsmarkt	
Globale Daten (Quartalsergebnisse) bis einschl. 1/1993	in jedem Heft
Entwicklung des Arbeitsmarktes 1971 bis 1988	2/1989
Steirischer Arbeitsmarkt 1990	1/1991
Steirischer Arbeitsmarkt 1991	1/1992
Steirischer Arbeitsmarkt bezirksweise, 1981 bis 1991.....	BEZ 1981 - 1991
Steirischer Arbeitsmarkt 1992	1/1993
Steirischer Arbeitsmarkt 1993	1/1994
Steirischer Arbeitsmarkt 1994	1/1995
Steirischer Arbeitsmarkt 1995	6/1996
Steirischer Arbeitsmarkt bezirksweise, 1990 bis 1995	2/1997
Selbständig Beschäftigte in der Steiermark 1991 – 1995 (M. Hussain)	4/1997
Selbständig Beschäftigte in der Steiermark 1992 – 1996.....	3/1998
Regionale Einkommensstatistiken unselbständig Beschäftigter 1995	4/1997
Arbeitsmarkt 1996	4/1997
Arbeitsmarkt 1997	3/1998
Regionale Einkommensstatistiken unselbständig Beschäftigter 1996	8/1998
Selbständig Beschäftigte in der Steiermark 1997.....	8/1998
Arbeitsmarkt 1998	5/1999
Regionale Einkommensstatistiken unselbständig Beschäftigter 1997	5/1999
Selbständige in der Steiermark 1998	5/1999
Arbeitsmarkt 1999	9/2000
Regionale Einkommensstatistiken unselbständig Beschäftigter 1998	9/2000
Selbständige in der Steiermark 1999	9/2000
Arbeitsmarkt 2000	3/2001
Regionale Einkommensstatistiken unselbständig Beschäftigter 1999	3/2001
Selbständige in der Steiermark 2000	3/2001
Arbeitsmarkt 2001	1/2002
Regionale Einkommensstatistiken unselbständig Beschäftigter 2000	3/2002
Selbständige in der Steiermark 2001	3/2002
Regionale Einkommensstatistiken unselbständig Beschäftigter 2001	6/2002
Arbeitsmarkt 2002	2/2003
Selbständige in der Steiermark 2002	9/2003
Regionale Einkommensstatistiken unselbständig Beschäftigter 2002	10/2003
Arbeitsmarkt 2003	1/2004
Selbständige in der Steiermark 2003	5/2004
Regionale Einkommensstatistiken unselbständig Beschäftigter 2003	6/2004
Arbeitsmarkt 2004	1/2005
Selbständige in der Steiermark 2004	6/2005
Bevölkerung	
Volkszählung 1981:Wohnbevölkerung nach Bezirken und Gemeinden in der Steiermark (revidierte Ergebnisse)	2/1983
Volkszählung 1981: Strukturergebnisse für die Steiermark, Rangfolge der Gemeinden nach Größenklassen der Einwohner	2/1984

Bevölkerung (Fortsetzung)

Volkszählung 1981: Wohnbevölkerung nach wirtschaftlicher Zugehörigkeit, Stellung im Beruf, Pendler	2/1985
Bevölkerungsvorausschätzung für Steiermark bis 2015	1/1987
Bevölkerungsentwicklung der Steiermark, Rückblick und Ausblick (Prognose bis 2011)	1/1988
Die Familie in der Steiermark, VZ 1971 und VZ 1981	2/1988
Einige Aspekte aus der natürlichen Bevölkerungsbewegung 1987 u. statistische Analyse der Lebendgeborenen nach Legitimität, Geburtenfolge und Bezirken, 1986 und 1987	3/1988
Vornamenstatistik: Rangfolge der 50 häufigsten Vornamen 1984/86 in der Steiermark	3/1988
Regionale Entwicklung der Privathaushalte in der Steiermark, Prognose bis 2011	1/1989
Altersstruktur der Bevölkerung 1985 bis 1988	1/1989
Bevölkerungsstruktur und Analyse der Lebendgeburten nach dem Wohnort 1988	1/1989
Natürliche Bevölkerungsbewegung und statistische Analyse der Sterbefälle 1988	2/1989
Natürliche Bevölkerungsbewegung in der Steiermark und statistische Analyse der Eheschließungen - Entwicklung bis 1988	3/1989
Natürliche Bevölkerungsbewegung in der Steiermark und statistische Analyse der Ehescheidungen - Entwicklung bis 1989	4/1989
Demographische Bevölkerungsstruktur und natürliche Bevölkerungsbewegung sowie Analyse der Lebendgeburten nach dem Wohnort im Jahr 1989	1/1990
Vornamenstatistik: Rangfolge der 50 häufigsten Vornamen 1984/89	1/1990
Natürliche Bevölkerungsbewegung im I. Quartal 1990 und statistische Analyse der Sterbefälle 1989	2/1990
Natürliche Bevölkerungsbewegung in der Steiermark und statistische Analyse der Eheschließungen im Jahr 1989	3/1990
Natürliche Bevölkerungsbewegung in der Steiermark und statistische Analyse der Ehescheidungen im Jahr 1989	4/1990
800 Jahre Bevölkerungsentwicklung: 1250 bis 2050	1/1991
Bevölkerungsentwicklung und Bevölkerungsstruktur 1990	1/1991
Statistische Analyse der Lebendgeborenen und Gestorbenen 1990 nach politischen Bezirken	2/1991
Internationale Wanderungen, Auswirkungen auf die Bevölkerungsbewegung	2/1991
Natürliche Bevölkerungsbewegung in der Steiermark im II. Quartal 1991 und das Heirats- und Scheidungsverhalten im Jahr 1990	3/1991
Volkszählung 1991: Aspekte und Trends, vorläufige Ergebnisse	4/1991
Volkszählung 1991: Steiermark; Ergebnisse I, 1993	Publikation VZ 1991
Wohnbevölkerung bezirksweise nach Gemeindegrößenklassen, VZ 1981 u. VZ 1991	BEZ 1981 - 1991
Eheschließungen, Ehescheidungen, Lebendgeborene, Gestorbene in steirischen Bezirken, 1981 bis 1991	BEZ 1981 - 1991
Bevölkerungsentwicklung in der Steiermark nach Altersgruppen bezirksweise: 1971, 1981 und 1991	BEZ 1981 - 1991
Bevölkerungsentwicklung und Bevölkerungsstruktur 1991	1/1992
Die Alterungswelle in der Steiermark	1/1992
Vornamenstatistik: Österreich und die Bundesländer bis 1991	2/1992
Natürliche Bevölkerungsbewegung im Jahr 1991 in der Steiermark: Geburten, Sterbefälle, Eheschließungen, Ehescheidungen	2/1992
Bevölkerungsentwicklung und Bevölkerungsstruktur 1992	1/1993

Bevölkerung (Fortsetzung)

Natürliche Bevölkerungsbewegung im Jahr 1992 in der Steiermark: Geburten, Sterbefälle, Eheschließungen, Ehescheidungen.....	2/1993
„Die Bevölkerung der Steiermark 1527-2030 - Ist eine Schrumpfung im 21. Jahrhundert unvermeidlich?": Vortrag von Univ. Prof. Dr. Rainer Münz bei der Jubiläumsveranstaltung „100 Jahre Steirische Landesstatistik“	1994: Trends und Perspektiven
Vitalstruktur der steirischen Bevölkerung im 20. Jahrhundert	3/1994
Natürliche Bevölkerungsbewegung 1993 mit Trendbeobachtungen	3/1994
Aktuelle Vornamenstatistik	3/1994
Ausländische Wohnbevölkerung in der Steiermark.....	3/1994
Volkszählung 1991: Steiermark, Ergebnisse II.....	2/1995
Natürliche Bevölkerungsbewegung 1994 mit Trendbeobachtungen	4/1995
Volkszählung 1991 - Steiermark Ergebnisse III.....	1/1996
Die steirische Bevölkerung des Jahres 1995	2/1996
Lebensunterhalt, Erwerbsbeteiligung und Beruf.....	2/1996
Natürliche Bevölkerungsbewegung 1995 mit Trendbeobachtungen	2/1996
Volkszählung 1991 - Steiermark Ergebnisse IV	5/1996
Einwohnererhebung vom 1.1.1997.....	1/1997
Wohnbevölkerung bezirksweise nach Gemeindegrößenklassen, VZ 1981 u. VZ 1991	2/1997
Eheschließungen, Ehescheidungen, Lebendgeborene, Gestorbene nach Steirischen Bezirken, 1981 bis 1995	2/1997
Natürliche Bevölkerungsbewegung 1996 mit Trendbeobachtungen	3/1997
Vornamenstatistik 1996	3/1997
Die steirische Bevölkerung des Jahres 1996	4/1997
Einwohnererhebung vom 1.1.1998.....	1/1998
Die steirische Bevölkerung 1997	4/1998
Natürliche Bevölkerungsbewegung 1997 mit Trendbeobachtungen	4/1998
Vornamensstatistik 1997	4/1998
Ausgewählte Maßzahlen für Frauen aus der Volkszählung 1991	4/1998
Ageing II, Demographisches Altern in der Steiermark.....	1/1999
Einwohnererhebung vom 1.1.1999.....	4/1999
Natürliche Bevölkerungsbewegung 1998 mit Trendbeobachtungen	4/1999
Vornamensstatistik 1998	4/1999
Zusammenleben unter einem Dach: Haushalte, Familien und Wohnungen in der Steiermark von 1800 bis 2050.....	1/2000
Die ausländische Wohnbevölkerung in der Steiermark.....	4/2000
Jugend in der Steiermark	5/2000
Einwohnererhebung vom 1.1.2000.....	6/2000
Natürliche Bevölkerungsbewegung 1999 mit Trendbeobachtungen	6/2000
Regionalprognose Steiermark – Die Bevölkerung von 1999 – 2050.....	2/2001
Einwohnererhebung vom 1.1.2001.....	4/2001
Natürliche Bevölkerungsbewegung 2000 mit Trendbeobachtungen	4/2001
Kind sein in der Steiermark	7/2001
Determinanten für die Geburt eines ersten Kindes in der Steiermark	8/2001
Vornamenstatistik 2000 – Steiermark/Österreich	8/2001
Natürliche Bevölkerungsbewegung 2001 mit Trendbeobachtungen	2/2002
Vornamenstatistik 2001 – Steiermark/Österreich	2/2002
Aspekte der Fruchtbarkeit in der Steiermark	1/2003
Natürliche Bevölkerungsbewegung 2002 mit Trendbeobachtungen	3/2003
Vornamenstatistik 2002	3/2003
Volkszählung 2001: Steiermark – Ergebnisse I.....	4/2003
Familiengestaltung und Akzeptanz von Maßnahmen in der steirischen Bevölkerung – Kinderwunsch – Kinderzahl und Rahmenbedingungen - Endbericht	5/2003

Bevölkerung (Fortsetzung)

Familiengestaltung und Akzeptanz von Maßnahmen in der steirischen Bevölkerung – Kinderwunsch – Kinderzahl und Rahmenbedingungen - Tabellenteil	6/2003
Natürliche Bevölkerungsbewegung 2003 mit Trendbeobachtungen	3/2004
Vornamensstatistik 2003	3/2004
ÖROK-Bevölkerungsprognose 2001 – 2031	4/2005
Natürliche Bevölkerungsbewegung 2004 mit Trendbeobachtungen	5/2005
Steiermark – Bevölkerungsstand 1.1.2005.....	8/2005

Bildung

Sozio-statistische Aspekte aus dem Kindergartenwesen, 1831 bis 1988/89.....	4/1989
Kindergärten und Schüler in den steirischen Bezirken, 1981/82 - 1990/91. Steirische Bildungsstatistik: Kindergärten, Horte, Schulen, Akademien, Hochschulen als Sonderpublikation bis 1994.....	BEZ 1981 - 1991
Steirische Bildungsstatistik 1994/95	Jährlich
Steirische Bildungsstatistik 1995/96	5/1995
Steirische Bildungsstatistik 1995/96	4/1996
Kindergärten in den steirischen Bezirken 1981/82 - 1995/96.....	2/1997
Pflichtschulen in den steirischen Bezirken 1981/82 - 1995/96	2/1997
Berufsbildende höhere Schulen in den steirischen Bezirken 1981/82 - 1995/96.....	2/1997
Steirische Bildungsstatistik 1996/97	6/1997
Steirische Bildungsstatistik 1997/98	5/1998
Steirische Bildungsstatistik 1998/99	8/1999
Steiermark: Sozio-statistische Aspekte aus der Entwicklung des Kindergartenwesens – Aktualisierte Fassung	4/2000
Steirische Bildungsstatistik 1999/2000	10/2000
Steirische Bildungsstatistik 2000/2001	5/2001

Gesundheit

Die primärärztliche Versorgung in der Steiermark 1988.....	4/1988
Regionale Häufigkeiten und Konzentrationen von Todesursachen in der Steiermark 1969/73 und 1978/84	2/1990
Todesursachen in der Steiermark, 1969/73 und 1978/84 (alle Todesursachengruppen).....	TOD 1990
Todesursachen (Hauptgruppen) in den steirischen Bezirken, 1969/73 und 1978/84.....	BEZ 1981 – 1991
Körperliche Beeinträchtigungen in der Bevölkerung	12/2000
Todesursachen (Hauptgruppen) in den steirischen Bezirken, 1969/73 und 1978/84.....	2/1997
Todesursachen in der Steiermark 1986 - 1996	4/1998
Die primärärztliche Versorgung in der Steiermark 1988 - 1998	8/1998
Todesursachen in der Steiermark, 1979/84 und 1989/94 (alle Todesursachengruppen).....	2/2000

Konjunktur und volkswirtschaftliche Gesamtrechnung

Konjunkturverlauf (Quartalsergebnisse) bis einschl. 1/1993	in jedem Heft
Regionale Aspekte aus der Volkswirtschaftlichen Gesamtrechnung 1971-1986.....	2/1989
Beiträge zum Brutto-Inlandsprodukt 1983 bis 1989	3/1990
Steueraufkommen, Steiermark bezirksweise, 1982 bis 1991.....	BEZ 1981 - 1991
Netto-Inlandsprodukt, Steiermark bezirksweise, 1981 bis 1986.....	BEZ 1981 - 1991
Konjunkturverlauf im 1. Halbjahr 1993	3/1993

Konjunktur und volkswirtschaftliche Gesamtrechnung (Fortsetzung)

„Vom vergangenen, laufenden und künftigen Strukturwandel: Zur Dynamik der Steirischen Wirtschaft“: Vortrag von Univ. Prof. Dr. Gunther Tichy bei der Jubiläumsveranstaltung „100 Jahre Steirische Landesstatistik“	1994: Trends und Perspektiven
Konjunkturverlauf im Kalenderjahr 1993	1/1994
Beiträge zum nominellen Brutto-Inlandsprodukt 1983 bis 1992, Neuberechnung	1/1995
Konjunkturverlauf im Kalenderjahr 1994	1/1995
Konjunkturverlauf im Kalenderjahr 1995	6/1996
Steueraufkommen, Steiermark bezirksweise, 1991 bis 1995.....	2/1997
Steuerkraft-Kopfquoten 1996, Land-Bezirke-Gemeinden	2/1998
Wirtschaft und Konjunktur 1997	7/1998
„Eine ökonomische Analyse des Strukturwandels der steirischen Wirtschaft“: Endbericht von Univ.-Prof. Dr. J. Göllles, Dr. M. Hussain, Joanneum Research, Gefördert vom Jubiläumsfond der Österr. Nationalbank (Projekt NR. 6495).....	7/1998
Steuerkraft-Kopfquoten 1997, Land-Bezirke-Gemeinden	8/1998
Wirtschaft und Konjunktur 1998	6/1999
Steuerkraft-Kopfquoten 1998, Land-Bezirke-Gemeinden	6/1999
Wirtschaft und Konjunktur 1999	13/2000
Steuerkraft-Kopfquoten 1999	13/2000
Steuerkraft-Kopfquoten 2000	9/2001
Wirtschaft und Konjunktur 2000	10/2001
Steuerkraft-Kopfquoten 2001	5/2002
Wirtschaft und Konjunktur 2001/02	7/2002
Steuerkraft-Kopfquoten 2002	9/2003
Wirtschaft und Konjunktur 2002/03	2/2004
Steuerkraft-Kopfquoten 2003	5/2004
Wirtschaft und Konjunktur 2003/04	3/2005

Land- und Forstwirtschaft

Globale Daten (Quartalsergebnisse) bis einschl. 1/1993	in jedem Heft
Die land- und forstwirtschaftliche Betriebsgrößenstruktur im Jahr 1980 ...	2/1985
Ergebnisse aus der land- und forstwirtschaftlichen Betriebszählung 1990	3/1992

Sonderpublikationen

Steirische Schul- bzw. Bildungsstatistik bis 1994.....	jährlich
Landtagswahlstatistik 1981	1982
Landtagswahlstatistik 1986	1987
Kleine Steiermark Datei ab 1990.....	jährlich
Landtagswahlstatistik 1991	1991
100 Jahre Steirische Landesstatistik, Trends und Perspektiven	1994
Landtagswahl 1995, Erstausswertung	1995
Landtagswahlstatistik 1995, Dokumentation	1996
Bezirksindikatoren und Bezirksübersichten 1981 - 1995.....	2/1997

Tourismus

Sommerhalbjahre bis einschließlich SHJ 1986	Heft 1 / lfd Jahrgang
Winterhalbjahre bis einschließlich WHJ 1986/87	Heft 3 / lfd Jahrgang
Sommerhalbjahr 1987	4/1987
Winterhalbjahr 1987/88	2/1988
Sommerhalbjahr 1988	4/1988
Winterhalbjahr 1988/89	2/1989
Sommerhalbjahr 1989	3/1989
Steirischer Tourismus, bezirksweise, 1979 bis 1989.....	T 1988/89

Tourismus (Fortsetzung)

Winterhalbjahr 1989/90 (Kurzfassung)	2/1990
Winterhalbjahr 1989/90	3/1990
Sommerhalbjahr 1990	4/1990
Trends und regionale Tourismusindikatoren 1990	1/1991
Winterhalbjahr 1990/91 (Kurzfassung)	2/1991
Winterhalbjahr 1990/91 mit Wirtschaftsindikatoren	3/1991
Sommerhalbjahr 1991 und Fremdenverkehrsjahr 1990/91	4/1991
Trends und regionale Tourismusindikatoren 1991	1/1992
Steirischer Tourismus, bezirksweise, 1981 bis 1991	BEZ 1981 - 1991
Winterhalbjahr 1991/92	2/1992
Nächtigungszahlen nach Betriebsgruppen und Bezirken, WHJ 1980-1991	2/1992
Bettenbestandsstatistik - Zeitreihenübersicht , WHJ 1980-1991	2/1992
Sommerhalbjahr 1992 und Fremdenverkehrsjahr 1991/92	4/1992
Bettenbestandsstatistik - Zeitreihenübersicht , SHJ 1980-1990	4/1992
Trends und regionale Tourismusindikatoren 1992	1/1993
Winterhalbjahr 1992/93	2/1993
Sommerhalbjahr 1993	1994
Trends und regionale Tourismusindikatoren 1993	1/1994
Winterhalbjahr 1993/94	2/1994
Sommerhalbjahr 1994 und Fremdenverkehrsjahr 1993/94	4/1994
Statistische Analyse des Fremdenverkehrs für den Bezirk Liezen	1/1995
Tourismuszirtschaft 1994 im Bundesländervergleich	1/1995
Winterhalbjahr 1994/95	3/1995
Sommerhalbjahr 1995 und Fremdenverkehrsjahr 1994/95	6/1995
Winterhalbjahr 1995/96	3/1996
Tourismuszirtschaft 1995 im Bundesländervergleich	6/1996
Thermenbericht	6/1996
Sommerhalbjahr 1996 und Fremdenverkehrsjahr 1995/96	7/1996
Steirischer Tourismus, bezirksweise, 1981 bis 1995	2/1997
Tourismuszirtschaft 1997 im Bundesländervergleich	4/1997
Winterhalbjahr 1996/97	5/1997
Sommerhalbjahr 1997 und Fremdenverkehrsjahr 1996/97	7/1997
Tourismuszirtschaft 1997 im Bundesländervergleich	2/1998
Tourismus in alpinen Schigebieten	2/1998
Winterhalbjahr 1997/98	2/1999
Sommerhalbjahr 1998	3/1999
Winterhalbjahr 1998/99	7/1999
Sommerhalbjahr 1999 mit Gastbeitrag: Konzepte und Trends in der Tourismusstatistik auf nationaler und internationaler Ebene	3/2000
Winterhalbjahr 1999/2000	7/2000
Sommerhalbjahr 2000	1/2001
Wintertourismus 2001	6/2001
Sommertourismus 2001	9/2001
Wintertourismus 2001/2002	4/2002
Sommertourismus 2002	2/2003
Wintertourismus 2003	7/2003
Thermenbericht 2003	7/2003
Tourismusstudie Liezen	7/2003
Sommertourismus 2003	2/2004
Wintertourismus 2004	4/2004
Sommertourismus 2004	2/2005

Tourismus (Zeitreihenserie)

Ankünfte u. Nächtigungen aller Herkunftsländer in allen Unterkunftsarten, WHJ, SHJ, FVJ, KLJ 1980 –1989	9/1999
Ankünfte u. Nächtigungen aller Herkunftsländer in allen Unterkunftsarten, WHJ, SHJ, FVJ, KLJ 1989 –1999	10/1999

Unfallgeschehen

Straßenverkehrsunfälle, globale Daten (Quartalsergebnisse) bis I. Qu.1989.....	in jedem Heft
Alpinunfälle, 1985 und 1986	1/1987
Straßenverkehrsunfälle im Kalenderjahr 1988 nach Unfallursachen	3/1989
Unfallbilanz auf den steirischen Straßen im Jahr 1989	2/1990
Unfallbilanz auf den steirischen Straßen im Jahr 1990	2/1991
Strukturen und Dimensionen im Unfallgeschehen 1989 (Mikrozensus)....	4/1991
Steiermark bezirksweise: Kfz-Neuzulassungen, Kfz-Bestand, Kfz-Dichte, Unfälle, Verunglückte, 1981 bis 1991.....	BEZ 1981 -1991
Unfallgeschehen im Straßenverkehr 1992	3/1993
Verlauf des Unfallgeschehens seit dem Zweiten Weltkrieg und Kfz-Best.	5/1994
Unfallgeschehen im Straßenverkehr 1993	5/1994
Unfallgeschehen im Straßenverkehr 1994	7/1995
Unfallgeschehen im Straßenverkehr 1995	8/1996
Steiermark bezirksweise: Kfz-Neuzulassungen, Kfz-Bestand, Kfz-Dichte, 1981 bis 1995.....	2/1997
Steiermark bezirksweise: Unfälle, Verunglückte, 1981 bis 1995.....	2/1997
Unfallgeschehen im Straßenverkehr 1996	8/1997
Unfallgeschehen im Straßenverkehr 1997	6/1998
Unfallgeschehen im Straßenverkehr 1998	11/1999
Steiermark – Motorisierung im 20. Jahrhundert	11/1999
Straßenverkehr 1999, KFZ-Bestand, Unfallgeschehen 1999.....	12/2000
Unfallgeschehen im Privatbereich, Freizeit, Sport.....	12/2000
Straßenverkehr 2000, KFZ-Bestand, Unfallgeschehen 2000.....	6/2001
Straßenverkehr 2001, KFZ-Bestand, Unfallgeschehen 2001.....	4/2002
Straßenverkehr 2002, KFZ-Bestand, Unfallgeschehen 2002.....	10/2003
Straßenverkehr 2003, KFZ-Bestand, Unfallgeschehen 2003.....	4/2004

Wahlen

bis 1999 siehe unter Sonderpublikationen	
Landtagswahl 2000, Erstausswertung	8/2000
Landtagswahl 2000, Dokumentation	11/2000
Landtagswahl 2005, Erstausswertung	7/2005

Wohnbau

Wohnbaustatistik 1987	1/1989
Wohnbaustatistik 1988	3/1989
Wohnbaustatistik 1989	3/1990
Wohnbaustatistik 1990 mit vorläufigen Ergebnissen der Häuser- u. Wohnungszählung 1991	3/1991
Häuser- u. Wohnungszählung 1991, Hauptergebnisse.....	3/1992
Wohnbaustatistik 1991 mit Bezirksergebnissen	3/1992
Wohnbau, Steiermark bezirksweise, 1981 bis 1991.....	BEZ 1981 - 1991
Wohnbaustatistik 1992 mit Bezirksergebnissen	3/1993
Häuser- und Wohnungszählung 1991, Steiermark.....	1994
Wohnbaustatistik 1993 mit Bezirksergebnissen	5/1994
Wohnbaustatistik 1994	7/1995
Wohnbaustatistik 1995	8/1996

Wohnbau (Fortsetzung)

Wohnbau, Steiermark bezirksweise, 1981 bis 1995.....	2/1997
Wohnbaustatistik 1996	8/1997
Wohnbaustatistik 1997	6/1998
Wohnbaustatistik 1998	6/1999
Wohnbaustatistik 1999	13/2000
Wohnbaustatistik 2000	10/2001
Wohnbaustatistik 2001	7/2002
Wohnbaustatistik 2002	10/2003