

# **Privathaushalte in der Steiermark**

## **Stand Volkszählung 2001 und Entwicklung 1971-2050**

### **Vorwort!**

Mit dem vorliegenden Heft 3/2007 über die Privathaushalte in der Steiermark und dem parallel erscheinenden Heft 4/2007 über die Familien klingt das Auswertungsprogramm spezieller Ergebnisse aus der Volkszählungsrunde 2001 aus.

Zusätzlich zum Stand 2001 wird in der vorliegenden Publikation die Entwicklung der Privathaushalte – auch nach Haushaltsgröße - von 1971 bis 2001 auf der Landes- und Bezirksebene betrachtet, wo speziell ein dramatischer Rückgang der Mehrpersonenhaushalte zu beobachten ist und regionale Unterschiede deutlich werden.

Weiters wird die im Rahmen der aktuellen Haushaltsprognose erwartete Entwicklung bis 2050 ebenfalls bis auf die Bezirksebene dargestellt und kommentiert, wobei es in den nächsten Jahrzehnten besonders im Großraum Graz zu deutlichen Zuwächsen kommen wird, während es in einigen Bezirken der Obersteiermark bald zu Rückgängen kommen könnte.

Schließlich werden im Tabellenanhang auch Daten auf der Gemeindeebene für die Volkszählungsjahre angeboten sowie im Textteil extreme Werte in Form von Gemeinderankings dargestellt.

Graz, im Juni 2007

DI Martin Mayer  
Landesstatistiker

AU ISSN 0039-1093

51. Jahrgang

Eigentümer, Herausgeber, Verleger:

Amt der Steiermärkischen Landesregierung, Fachabteilung 1C – Landesstatistik,

Redaktion: DI Martin Mayer, Tel.: 0316/877-2904, FAX: 0316/877-5943

E-mail: [landesstatistik@stmk.gv.at](mailto:landesstatistik@stmk.gv.at)

Internet: [www.statistik.steiermark.at](http://www.statistik.steiermark.at)

Preis pro Exemplar: 6,- € + Versandkosten

Druck: Abteilung 2 Zentrale Dienste, Referat Zentralkanzlei  
8010 Graz-Burg, Burgring 4

## INHALTSVERZEICHNIS

<b>Zusammenfassung der wichtigsten Ergebnisse .....</b>	<b>Seite 5</b>
<b>Privathaushalte in der Steiermark .....</b>	<b>Seite 6</b>
1. Definition und Begriffe .....	Seite 6
2. Entwicklung der Privathaushalte nach Größe 1971-2001 .....	Seite 6
3. Entwicklung der Zahl der Haushalte bis 2050 .....	Seite 15
4. Entwicklung der Wohnbevölkerung in steirischen Privathaushalten 1971 bis 2001 .....	Seite 26
5. Entwicklung der Wohnbevölkerung in Privathaushalten 2001 - 2050.....	Seite 31
6. Privathaushalte Volkszählung 2001 näher betrachtet.....	Seite 38
6.1 Der Haushaltsrepräsentant in Privathaushalten.....	Seite 38
6.2 Die Wohnbevölkerung ab 15 Jahren in Privathaushalten .....	Seite 43
6.3 Haushaltstypen .....	Seite 49
6.4 Gemeindeergebnisse.....	Seite 50
7. Literatur.....	Seite 57
8. Daten .....	Seite 57
Gemeindetabellen.....	Seite 59
Berichte aus der Publikationsreihe „Steirische Statistiken“ seit 1980 .....	Seite 97



## Privathaushalte - Zusammenfassung der wichtigsten Ergebnisse

- Bei der letzten Volkszählung **2001** wurden in der Steiermark **468.820 Privathaushalte** gezählt. Damit ist die Anzahl **von 1971 an laufend gestiegen** (1971: 365.040, 1981: 394.584, 1991: 425.570). In diesem Zeitraum stieg die Zahl der Privathaushalte damit um weit **mehr als ein Viertel**.
- **Weniger Kinder** (die Geburtenzahlen können die Zahl der Sterbefälle seit 1997 nicht mehr kompensieren, d.h. Bevölkerungszuwächse sind nur auf Wanderungsbewegungen zurückzuführen) **und ein längeres Leben** haben Auswirkungen auf die **Struktur der Privathaushalte**: Die Haushaltsgröße verlagert sich immer **mehr auf Ein- und Zwei-Personenhaushalte**. **Mehrpersonenhaushalte** mit einer Größe von mind. fünf Personen **gehen deutlich zurück** (Anteil 1971: 22,4%, 2001: 9,2%). Die **durchschnittliche Haushaltgröße** betrug 1971 **3,2**, im Jahr 2001 nur noch **2,5**.
- Bei der **Haushaltsgröße** spielt der **Stadt-Land-Effekt** eine Rolle. Graz hatte immer einen geringeren Anteil an Mehrpersonenhaushalten. Die **Kluft** zwischen ländlichen Regionen und Graz ist aber speziell dadurch **kleiner geworden**, dass der Anteil von Haushalten mit fünf und mehr Personen steiermarkweit drastisch gesunken ist (s.o.), der höchste Anteil lag 1971 in Feldbach bei 43,1% und im Jahr 2001 in Hartberg bei 18,9% (Feldbach 18,7%), in Graz sank der Anteil von 8,9 auf nur mehr 3,8% 2001.
- Die **Zahl der Haushalte** hat sich in allen Bezirken **im Laufe der Zeit erhöht**, mit Ausnahme Leobens, wo die Zahl annähernd konstant blieb. Besonders ragt der Bezirk **Graz-Umgebung** heraus, in dem seit 1971 die Anzahl **um fast drei Viertel gestiegen** ist.
- **Bis 2035** wird die Zahl der **Privathaushalte in der Steiermark kontinuierlich steigen**, danach beginnt ein stetiger Rückgang. Dennoch wird im Jahr 2050 die Anzahl noch größer als im Jahr 2001 sein. Im Jahr 2050 wird es lt. Prognose 511.730 Privathaushalte geben (+ 9% gegenüber 2001). **In den Bezirken läuft die Entwicklung unterschiedlich**: In Graz-Umgebung wird die Zahl der Privathaushalte aufgrund des erwarteten Bevölkerungsanstieges kontinuierlich bis 2050 ansteigen (von 48.772 Haushalten 2001 auf 70.314 im Jahr 2050). In Graz-Stadt steigt die Anzahl der Privathaushalte bis 2026 (+18% gegenüber 2001) und wird 2050 122.976 Haushalte (+12% gegenüber 2001) aufweisen. In den obersteirischen Bezirken Bruck/Mur, Judenburg, Leoben und Mürzzuschlag wird sich die Anzahl der Haushalte kontinuierlich verringern. Leoben ist der einzige Bezirk, in dem mit einem Rückgang der Einpersonenhaushalte zu rechnen ist.
- Die **steirische Wohnbevölkerung in Privathaushalten** wird bis **2050 leicht zurückgehen**. Der **Großraum Graz** (Graz-Stadt und Umgebung, inkl. Leibnitz) wird deutlich an Bevölkerung **zunehmen**, in allen **anderen Bezirken verringert** sich die Wohnbevölkerung früher oder später.

# Privathaushalte in der Steiermark

## Stand Volkszählung 2001 und Entwicklung 1971-2050

S. Kern, A. Kvas, G. Tafner

### 1. Definition und Begriffe<sup>1</sup>

In der Haushaltsstatistik wird generell zwischen Anstaltshaushalt und Privathaushalt unterschieden, wobei man unter einem **Anstaltshaushalt** jene Unterkunftsform versteht, in der Gruppen von Personen leben und versorgt werden. Das sind Einrichtungen wie z.B. Internate, Altersheime, Klöster, Kasernen, Justizanlagen, etc.

Da kaum mehrere Privathaushalte in einer Wohnung anzutreffen sind, wurde für die Volkszählung 2001 der **Privathaushalt** als Wohnung, in der Personen mit Hauptwohnsitz leben, definiert. Davon leitet sich die Haushaltsgröße direkt ab.

„Eine weitere Definitionsänderung betrifft die Anstaltshaushalte. Darunter sind Einrichtungen gemeint, die der - in der Regel längerfristigen – Unterbringung und Versorgung einer Gruppe von Personen dienen. Im Gegensatz zur Zählung 1991 werden nicht-institutionalisierte Formen des Zusammenlebens in Gemeinschaftsunterkünften (z.B. Firmenunterkünfte) als Privathaushalte erhoben, ebenso das Personal, das in Anstaltshaushalten/Einrichtungen mit Hauptwohnsitz lebt.“<sup>2</sup>

Im Zuge der Volkszählung wurde jede Person einer dieser beiden Formen zugeordnet. In dieser Arbeit beschäftigen wir uns ausschließlich mit den Privathaushalten. 2001 lebten in der Steiermark 99,1% aller Personen in Privathaushalten und nur 0,9% in Anstaltshaushalten. 388 Anstaltshaushalte stehen 468.820 Privathaushalten gegenüber.

### 2. Entwicklung der Privathaushalte nach Größe 1971-2001

Bei der letzten **Volkszählung im Mai 2001** wurden in der **Steiermark 468.820 Privathaushalte** gezählt. Im Vergleich zu den vorangegangenen ist die Zahl deutlich gestiegen. Im Jahr **1971** betrug die Zahl der steirischen Haushalte noch **365.040**, stieg **1981** auf **394.584** und betrug **1991 425.570**. Somit ist ein **kontinuierliches Wachstum** zu verzeichnen.

Prozentuell betrachtet hat sich die Zahl der Haushalte im Zeitraum von 1971 bis 1981 um 8,1% erhöht, in der darauf folgenden Dekade um weitere 7,9%. Zwischen 1991 und 2001 vergrößerte sich die Zahl sogar um 10,2%. In einem Zeitraum von 30 Jahren (1971 bis 2001) konnten um über ein Viertel mehr an Privathaushalten gezählt werden.

---

<sup>1</sup> Siehe auch Statistik Austria [1]

<sup>2</sup> Siehe auch Statistik Austria [6]

Nicht nur die Zahl der Haushalte hat sich im Laufe der Zeit deutlich verändert, auch die **Haushaltsgröße**, bedingt durch den demografischen Wandel (siehe dazu Abbildung 1). Die Steiermark ist damit konfrontiert, dass weniger Kinder zur Welt kommen, obwohl man sagen muss, dass in den letzten Jahren (seit 2002) eine Stagnation beobachtet wurde und man immer noch über der 10.000er Grenze liegt. Aber von den geburtenstarken Jahrgängen in den 50er bis Anfang der 60er Jahre des vorigen Jahrhunderts sind wir weit entfernt. Die Geburtenzahlen können die Zahl der Sterbefälle bereits seit 1997 nicht mehr kompensieren. Die Bevölkerungszuwächse der letzten Jahre sind somit ausschließlich auf Wanderungsbe-  
wegungen zurückzuführen. Weiters kann sich die Bevölkerung auch durch die medizinischen Fortschritte und die deutlich besseren Lebensbedingungen eines längeren Lebens erfreuen. Diese beiden Entwicklungen – weniger Kinder und längeres Leben - hat auch Auswirkungen auf die Struktur der Privathaushalte.

Die Haushaltsgröße verlagert sich immer mehr auf Ein- und Zwei-Personenhaushalte. Mehrpersonenhaushalte mit einer Größe von mindestens fünf Personen gehen zurück. Mehr Generationen leben immer seltener unter einem Dach.

Abbildung 1

#### Entwicklung der Haushalte in der Steiermark von 1971 bis 2001 (1971 = 100%)

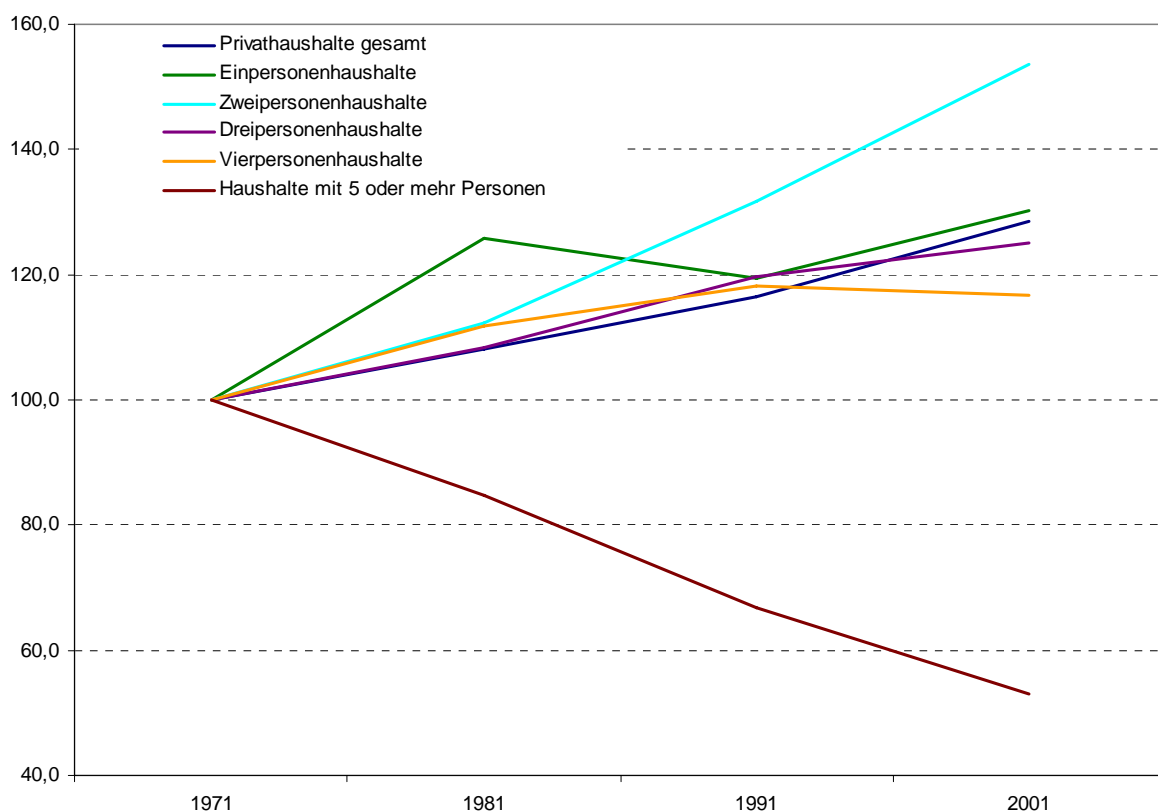

Im Jahr 1971 gab es noch mehr „große“ Privathaushalte (mindestens fünf Personen) als Einpersonenhaushalte. Zehn Jahre später war das nicht mehr der Fall. Betrug der Anteil der mindestens **Fünfpersonenhaushalte 1971 22,4%** (die zweithäufigste vertretene Haushaltsform), so waren es **1981 17,6%, 1991 12,8% und 2001 nur mehr 9,2%**. Im Vergleich dazu

die Entwicklung der **Einpersonenhaushalte**: **1971** machte der Anteil **20,0%** aus, **1981 23,3%**, **1991 25,9%** und **2001** sind es schon **30,5%**. Der Anteil der Zweipersonenhaushalte hat sich in den letzten Dekaden ebenfalls kontinuierlich erhöht. Von 23,3% im Jahre 1971 ist er 2001 auf 27,9% gestiegen. Der Anteil der Dreipersonenhaushalte blieb hingegen über den Zeitraum annähernd konstant. Erst in der letzten Dekade hat sich dieser um fast einen Prozentpunkt verringert. Beim Anteil der Vierpersonenhaushalte zeigt sich ein ähnliches Bild.

Nicht nur der Anteil der Einpersonenhaushalte ist gestiegen, auch die Zahl selbst. In der Dekade von 1971 bis 1981 betrug das Wachstum knapp über ein Viertel, im darauf folgenden Jahrzehnt fast ein Fünftel. Von 1991 auf 2001 konnten 30,1% mehr Einpersonenhaushalte gezählt werden. Seit 1971 hat sich die Zahl damit beinahe verdoppelt.

Die Zweipersonenhaushalte stiegen ebenfalls kontinuierlich seit 1971 (1971-1981: 12,4%, 1981-1991: 17,2%, 1991-2001: 16,7%, 1971-2001: 53,7%), aber nicht in dem Ausmaß wie die Haushalte mit einer Person. Das Wachstum der Dreipersonenhaushalte fällt deutlich geringer aus. Bei den Vierpersonenhaushalten ist ein sinkender Wachstumstrend, der sich in der Dekade 1991 bis 2001 sogar zu einem Rückgang entwickelte, zu erkennen.

Mehrpersonenhaushalte (fünf und mehr Personen) gehen deutlich zurück. Von 1971 auf 1981 verringerte sich die Zahl um 15,2%, von 1981 auf 1991 um weitere 21,1%. Im letzten Jahrzehnt des vorigen Jahrhunderts ging die Zahl um knapp über ein Fünftel zurück. Seit 1971 hat sich die Anzahl nahezu halbiert.

Die **durchschnittliche Haushaltsgröße** (siehe Tabelle 4) geht von 3,2 Personen 1971 auf 3,0 1981 und 2,7 1991 auf 2,5 Personen 2001 zurück.

In den **Bezirken** waren die Entwicklungen der Privathaushalte recht unterschiedlich. Die meisten Privathaushalte waren stets im Bezirk Graz anzutreffen. Seit 1981 hat Graz-Umgebung mehr Haushalte als Leoben, das 1971 an zweiter Stelle lag. Leoben wurde im Laufe der Zeit auf den vierten Platz verdrängt. 2001 hatte Liezen schon um 527 Privathaushalte mehr.

Die Haushaltsgröße zeigt deutlichere Verschiebungen. Schwankte der **Anteil der Einpersonenhaushalte** an der Gesamtheit 1971 zwischen 10,5% (Feldbach) und 28,5% (Graz), so liegt dieser 2001 zwischen 20,5% (Hartberg) und 43,1% (Graz). Über die Jahrzehnte hinweg ist die Zahl der Haushalte, in denen nur eine Person lebt, in allen Bezirken gestiegen. Bei den Anteilen der **Zweipersonenhaushalte** sind ebenfalls tendenzielle Anstiege zu verzeichnen, aber nicht in dem Ausmaß wie bei den Einpersonenhaushalten, außer bei Graz. Hier hat man eher den Eindruck, dass sich der Anteil der Haushalte mit zwei Personen konstant über die Zeit verhält.



Tabelle 1: Volkszählungen 1971 bis 2001 - Steirische Privathaushalte nach Haushaltsgröße

Bezirk	Gesamt				1 Person				2 Personen			
	1971	1981	1991	2001	1971	1981	1991	2001	1971	1981	1991	2001
Graz-Stadt	96.792	103.903	105.563	109.754	27.542	35.096	38.616	47.303	28.538	30.513	32.192	32.526
Bruck/Mur	25.494	26.534	27.386	28.477	6.091	6.843	7.899	9.433	6.360	7.110	8.230	9.135
Deutschlandsb.	15.704	17.396	19.317	22.191	2.441	3.160	3.841	5.468	3.012	3.604	4.409	5.734
Feldbach	15.042	16.261	18.513	21.815	1.573	2.081	2.922	4.507	2.280	2.594	3.480	4.920
Fürstenfeld	6.269	6.737	7.238	8.472	1.081	1.453	1.502	2.211	1.287	1.388	1.686	2.197
Graz - Umgeb.	28.155	32.705	39.338	48.772	4.249	5.714	7.680	11.820	5.962	7.308	9.696	13.658
Hartberg	14.647	16.379	18.495	21.660	1.671	2.214	2.929	4.431	2.191	2.712	3.422	4.690
Judenburg	16.191	17.315	18.693	19.361	2.851	3.668	4.887	5.796	3.740	4.205	5.126	5.719
Knittelfeld	9.149	10.268	11.100	12.183	1.851	2.444	3.022	3.807	2.235	2.550	3.030	3.590
Leibnitz	18.124	19.753	22.524	26.827	2.456	3.219	4.213	6.388	3.388	3.866	4.930	6.872
Leoben	30.652	30.869	30.752	31.190	7.392	8.283	9.400	11.212	8.069	8.739	9.628	10.126
Liezen	22.835	25.191	28.283	31.717	4.263	5.112	6.632	9.089	4.715	5.647	7.195	8.456
Mürzzuschlag	15.661	16.113	17.030	17.874	2.936	3.551	4.400	5.420	4.018	4.267	5.123	5.747
Murau	7.840	8.816	9.785	10.868	1.121	1.567	1.914	2.611	1.261	1.664	2.083	2.583
Radkersburg	6.770	7.052	7.518	8.152	925	1.233	1.459	1.834	1.216	1.216	1.516	1.926
Voitsberg	16.595	17.860	19.480	20.974	2.589	3.502	4.660	5.916	3.593	4.097	5.062	5.933
Weiz	19.120	21.432	24.555	28.533	2.137	2.906	4.048	5.938	3.176	4.086	5.212	6.902
<b>Steiermark</b>	<b>365.040</b>	<b>394.584</b>	<b>425.570</b>	<b>468.820</b>	<b>73.169</b>	<b>92.046</b>	<b>110.024</b>	<b>143.184</b>	<b>85.041</b>	<b>95.566</b>	<b>112.020</b>	<b>130.714</b>

Bezirk	3 Personen				4 Personen				5 und mehr Personen			
	1971	1981	1991	2001	1971	1981	1991	2001	1971	1981	1991	2001
Graz-Stadt	19.418	18.788	18.226	15.805	12.639	13.030	11.797	9.909	8.655	6.476	4.732	4.211
Bruck/Mur	4.947	5.365	5.427	4.996	4.245	4.415	3.997	3.498	3.851	2.801	1.833	1.415
Deutschlandsb.	2.507	2.980	3.678	4.320	2.520	3.150	3.621	3.863	5.224	4.502	3.768	2.806
Feldbach	2.282	2.600	3.273	4.197	2.428	2.862	3.646	4.119	6.479	6.124	5.192	4.072
Fürstenfeld	1.045	1.095	1.389	1.648	1.005	1.113	1.338	1.426	1.851	1.688	1.323	990
Graz - Umgeb.	5.179	6.507	8.445	9.978	5.161	6.468	7.668	8.432	7.604	6.708	5.849	4.884
Hartberg	2.158	2.553	3.144	3.976	2.425	3.096	3.820	4.472	6.202	5.804	5.180	4.091
Judenburg	3.015	3.334	3.627	3.471	2.875	3.130	3.076	2.801	3.710	2.978	1.977	1.574
Knittelfeld	1.744	1.931	2.093	2.176	1.398	1.749	1.845	1.698	1.921	1.594	1.110	912
Leibnitz	2.879	3.406	4.470	5.305	3.124	3.755	4.471	4.791	6.277	5.507	4.440	3.471
Leoben	5.964	6.086	5.897	5.387	5.069	4.851	4.150	3.333	4.158	2.910	1.677	1.132
Liezen	3.809	4.557	5.238	5.924	3.931	4.695	5.233	5.171	6.117	5.180	3.985	3.077
Mürzzuschlag	3.167	3.281	3.334	3.159	2.832	2.965	2.754	2.495	2.708	2.049	1.419	1.053
Murau	1.136	1.374	1.731	1.966	1.241	1.435	1.890	2.091	3.081	2.776	2.167	1.617
Radkersburg	1.087	1.177	1.359	1.571	1.127	1.238	1.424	1.507	2.415	2.188	1.760	1.314
Voitsberg	3.321	3.662	3.988	4.179	3.086	3.307	3.268	3.019	4.006	3.292	2.502	1.927
Weiz	3.102	3.680	4.531	5.416	3.315	4.104	5.063	5.594	7.390	6.656	5.701	4.683
<b>Steiermark</b>	<b>66.760</b>	<b>72.376</b>	<b>79.850</b>	<b>83.474</b>	<b>58.421</b>	<b>65.363</b>	<b>69.061</b>	<b>68.219</b>	<b>81.649</b>	<b>69.233</b>	<b>54.615</b>	<b>43.229</b>

Quelle: Statistik Austria, VZ 1971-2001; Bearbeitung: Landesstatistik Steiermark

Der Anteil der **Dreipersonenhaushalte** ging in Graz deutlich zurück (1971: 20,1%, 2001: 14,4%). Anders sieht das Bild in den restlichen Bezirken aus. Meist ist ein leicht steigender Trend vor allem von 1971-1991 zu erkennen. In der letzten Dekade (1991 bis 2001) ist die anteilmäßige Präsenz dieser Haushaltsgröße in einigen Bezirken leicht geringer geworden.

**Vierpersonenhaushalte** waren im Jahr 1971 mit 13,1% (Graz) bis 18,6% (Voitsberg) an der Gesamtheit (des jeweiligen Bezirkes) vertreten. In 2001 hat sich die Spannweite vergrößert (9,0% Graz – 20,7% Hartberg). In Hartberg hat sich der Anteil der Haushalte mit vier Personen im Laufe der Zeit erhöht, von 1971 mit 16,6% auf 18,9% 1981, und dann weiter auf 20,7%. Tendenziell zeigt sich, dass die Bezirke der Oststeiermark kontinuierlich anteilmäßig Zuwächse erzielen (außer Fürstenfeld im Zeitraum von 1991-2001), wogegen in Graz und in den obersteirischen Bezirken - bis auf Murau und Liezen - seit 1971 der Anteil der Vierpersonenhaushalte geringer wird. In Murau ist der Anteil von 15,8% 1971 auf 19,3% 1991 gestiegen und betrug 2001 19,2%. In Liezen war er nahezu konstant. Erst von 1991 auf 2001 ist dieser Anteil auf 16,3% zurückgegangen.

Tabelle 2: Volkszählungen 1971 bis 2001 - Steirische Privathaushalte nach Haushaltsgröße -  
Anteile in %

Bezirk	Gesamt				1 Person in %				2 Personen in %			
	1971	1981	1991	2001	1971	1981	1991	2001	1971	1981	1991	2001
Graz-Stadt	96.792	103.903	105.563	109.754	28,5	33,8	36,6	43,1	29,5	29,4	30,5	29,6
Bruck/Mur	25.494	26.534	27.386	28.477	23,9	25,8	28,8	33,1	24,9	26,8	30,1	32,1
Deutschlandsb.	15.704	17.396	19.317	22.191	15,5	18,2	19,9	24,6	19,2	20,7	22,8	25,8
Feldbach	15.042	16.261	18.513	21.815	10,5	12,8	15,8	20,7	15,2	16,0	18,8	22,6
Fürstenfeld	6.269	6.737	7.238	8.472	17,2	21,6	20,8	26,1	20,5	20,6	23,3	25,9
Graz - Umgeb.	28.155	32.705	39.338	48.772	15,1	17,5	19,5	24,2	21,2	22,3	24,6	28,0
Hartberg	14.647	16.379	18.495	21.660	11,4	13,5	15,8	20,5	15,0	16,6	18,5	21,7
Judenburg	16.191	17.315	18.693	19.361	17,6	21,2	26,1	29,9	23,1	24,3	27,4	29,5
Knittelfeld	9.149	10.268	11.100	12.183	20,2	23,8	27,2	31,2	24,4	24,8	27,3	29,5
Leibnitz	18.124	19.753	22.524	26.827	13,6	16,3	18,7	23,8	18,7	19,6	21,9	25,6
Leoben	30.652	30.869	30.752	31.190	24,1	26,8	30,6	35,9	26,3	28,3	31,3	32,5
Liezen	22.835	25.191	28.283	31.717	18,7	20,3	23,4	28,7	20,6	22,4	25,4	26,7
Mürzzuschlag	15.661	16.113	17.030	17.874	18,7	22,0	25,8	30,3	25,7	26,5	30,1	32,2
Murau	7.840	8.816	9.785	10.868	14,3	17,8	19,6	24,0	16,1	18,9	21,3	23,8
Radkersburg	6.770	7.052	7.518	8.152	13,7	17,5	19,4	22,5	18,0	17,2	20,2	23,6
Voitsberg	16.595	17.860	19.480	20.974	15,6	19,6	23,9	28,2	21,7	22,9	26,0	28,3
Weiz	19.120	21.432	24.555	28.533	11,2	13,6	16,5	20,8	16,6	19,1	21,2	24,2
<b>Steiermark</b>	<b>365.040</b>	<b>394.584</b>	<b>425.570</b>	<b>468.820</b>	<b>20,0</b>	<b>23,3</b>	<b>25,9</b>	<b>30,5</b>	<b>23,3</b>	<b>24,2</b>	<b>26,3</b>	<b>27,9</b>

Bezirk	3 Personen in %				4 Personen in %				5 und mehr Personen in %			
	1971	1981	1991	2001	1971	1981	1991	2001	1971	1981	1991	2001
Graz-Stadt	20,1	18,1	17,3	14,4	13,1	12,5	11,2	9,0	8,9	6,2	4,5	3,8
Bruck/Mur	19,4	20,2	19,8	17,5	16,7	16,6	14,6	12,3	15,1	10,6	6,7	5,0
Deutschlandsb.	16,0	17,1	19,0	19,5	16,0	18,1	18,7	17,4	33,3	25,9	19,5	12,6
Feldbach	15,2	16,0	17,7	19,2	16,1	17,6	19,7	18,9	43,1	37,7	28,0	18,7
Fürstenfeld	16,7	16,3	19,2	19,5	16,0	16,5	18,5	16,8	29,5	25,1	18,3	11,7
Graz - Umgeb.	18,4	19,9	21,5	20,5	18,3	19,8	19,5	17,3	27,0	20,5	14,9	10,0
Hartberg	14,7	15,6	17,0	18,4	16,6	18,9	20,7	20,6	42,3	35,4	28,0	18,9
Judenburg	18,6	19,3	19,4	17,9	17,8	18,1	16,5	14,5	22,9	17,2	10,6	8,1
Knittelfeld	19,1	18,8	18,9	17,9	15,3	17,0	16,6	13,9	21,0	15,5	10,0	7,5
Leibnitz	15,9	17,2	19,8	19,8	17,2	19,0	19,8	17,9	34,6	27,9	19,7	12,9
Leoben	19,5	19,7	19,2	17,3	16,5	15,7	13,5	10,7	13,6	9,4	5,5	3,6
Liezen	16,7	18,1	18,5	18,7	17,2	18,6	18,5	16,3	26,8	20,6	14,1	9,7
Mürzzuschlag	20,2	20,4	19,6	17,7	18,1	18,4	16,2	14,0	17,3	12,7	8,3	5,9
Murau	14,5	15,6	17,7	18,1	15,8	16,3	19,3	19,2	39,3	31,5	22,1	14,9
Radkersburg	16,1	16,7	18,1	19,3	16,6	17,6	18,9	18,5	35,7	31,0	23,4	16,1
Voitsberg	20,0	20,5	20,5	19,9	18,6	18,5	16,8	14,4	24,1	18,4	12,8	9,2
Weiz	16,2	17,2	18,5	19,0	17,3	19,1	20,6	19,6	38,7	31,1	23,2	16,4
<b>Steiermark</b>	<b>18,3</b>	<b>18,3</b>	<b>18,8</b>	<b>17,8</b>	<b>16,0</b>	<b>16,6</b>	<b>16,2</b>	<b>14,6</b>	<b>22,4</b>	<b>17,5</b>	<b>12,8</b>	<b>9,2</b>

Quelle: Statistik Austria, VZ 1971-2001; Bearbeitung: Landesstatistik Steiermark

Deutliche anteilmäßige Rückgänge, auch regional betrachtet, sind bei den **Fünf- und Mehrpersonenhaushalten** zu erkennen. Lag der Anteil 1971 noch zwischen 8,9% (Graz) und 43,1% (Feldbach), also fast die Hälfte, so verringerte sich die Spannweite 1981 und lag zwischen 6,2% (Graz) und 37,7% (Feldbach). 1991 war die Reichweite 4,5% (wieder Graz) und 28,0% (wieder Feldbach). 2001 betrug der Anteil in Graz nur mehr 3,8%, in Leoben sogar nur noch 3,6%. Den höchsten trifft man diesmal in Hartberg mit 18,9%, gefolgt von Feldbach mit 18,7% an.

Generell ist festzustellen, dass in der Haushaltgröße der Stadt-Land Effekt eine Rolle spielt. Von je her zeigt Graz einen geringeren Anteil an Mehrpersonenhaushalten. 1971 aber klappte der Unterschied weiter auseinander. Graz lag damals bereits unter der 10,0% Marke, im Gegensatz zu den Bezirken Feldbach, Hartberg, Murau und Weiz. Hier lebten in rund vier von zehn Privathaushalten mehr als vier Personen(!). Im Laufe der Zeit haben sich die Anteile in allen Bezirken kontinuierlich verringert und die Kluft zwischen den ländlichen und städti-

schen (Graz) Regionen ist kleiner geworden. 2001 liegen nun alle Anteile unter der 20,0% Grenze.

Tabelle 3: Volkszählungen 1971 bis 2001 - Prozentuelle Entwicklung der Privathaushalte

Bezirk	Gesamt in %				1 Person in %				2 Personen in %			
	1971-1981	1981-1991	1991-2001	1971-2001	1971-1981	1981-1991	1991-2001	1971-2001	1971-1981	1981-1991	1991-2001	1971-2001
Graz-Stadt	7,3	1,6	4,0	13,4	27,4	10,0	22,5	71,7	6,9	5,5	1,0	14,0
Bruck/Mur	4,1	3,2	4,0	11,7	12,3	15,4	19,4	54,9	11,8	15,8	11,0	43,6
Deutschlandsb.	10,8	11,0	14,9	41,3	29,5	21,6	42,4	124,0	19,7	22,3	30,1	90,4
Feldbach	8,1	13,8	17,8	45,0	32,3	40,4	54,2	186,5	13,8	34,2	41,4	115,8
Fürstenfeld	7,5	7,4	17,0	35,1	34,4	3,4	47,2	104,5	7,8	21,5	30,3	70,7
Graz - Umgeb.	16,2	20,3	24,0	73,2	34,5	34,4	53,9	178,2	22,6	32,7	40,9	129,1
Hartberg	11,8	12,9	17,1	47,9	32,5	32,3	51,3	165,2	23,8	26,2	37,1	114,1
Judenburg	6,9	8,0	3,6	19,6	28,7	33,2	18,6	103,3	12,4	21,9	11,6	52,9
Knittelfeld	12,2	8,1	9,8	33,2	32,0	23,6	26,0	105,7	14,1	18,8	18,5	60,6
Leibnitz	9,0	14,0	19,1	48,0	31,1	30,9	51,6	160,1	14,1	27,5	39,4	102,8
Leoben	0,7	-0,4	1,4	1,8	12,1	13,5	19,3	51,7	8,3	10,2	5,2	25,5
Liezen	10,3	12,3	12,1	38,9	19,9	29,7	37,0	113,2	19,8	27,4	17,5	79,3
Mürzzuschlag	2,9	5,7	5,0	14,1	20,9	23,9	23,2	84,6	6,2	20,1	12,2	43,0
Murau	12,4	11,0	11,1	38,6	39,8	22,1	36,4	132,9	32,0	25,2	24,0	104,8
Radkersburg	4,2	6,6	8,4	20,4	33,3	18,3	25,7	98,3	0,0	24,7	27,0	58,4
Voitsberg	7,6	9,1	7,7	26,4	35,3	33,1	27,0	128,5	14,0	23,6	17,2	65,1
Weiz	12,1	14,6	16,2	49,2	36,0	39,3	46,7	177,9	28,7	27,6	32,4	117,3
<b>Steiermark</b>	<b>8,1</b>	<b>7,9</b>	<b>10,2</b>	<b>28,4</b>	<b>25,8</b>	<b>19,5</b>	<b>30,1</b>	<b>95,7</b>	<b>12,4</b>	<b>17,2</b>	<b>16,7</b>	<b>53,7</b>

Bezirk	3 Personen in %				4 Personen in %				5 und mehr Personen in %			
	1971-1981	1981-1991	1991-2001	1971-2001	1971-1981	1981-1991	1991-2001	1971-2001	1971-1981	1981-1991	1991-2001	1971-2001
Graz-Stadt	-3,2	-3,0	-13,3	-18,6	3,1	-9,5	-16,0	-21,6	-25,2	-26,9	-11,0	-51,3
Bruck/Mur	8,4	1,2	-7,9	1,0	4,0	-9,5	-12,5	-17,6	-27,3	-34,6	-22,8	-63,3
Deutschlandsb.	18,9	23,4	17,5	72,3	25,0	15,0	6,7	53,3	-13,8	-16,3	-25,5	-46,3
Feldbach	13,9	25,9	28,2	83,9	17,9	27,4	13,0	69,6	-5,5	-15,2	-21,6	-37,2
Fürstenfeld	4,8	26,8	18,6	57,7	10,7	20,2	6,6	41,9	-8,8	-21,6	-25,2	-46,5
Graz - Umgeb.	25,6	29,8	18,2	92,7	25,3	18,6	10,0	63,4	-11,8	-12,8	-16,5	-35,8
Hartberg	18,3	23,1	26,5	84,2	27,7	23,4	17,1	84,4	-6,4	-10,8	-21,0	-34,0
Judenburg	10,6	8,8	-4,3	15,1	8,9	-1,7	-8,9	-2,6	-19,7	-33,6	-20,4	-57,6
Knittelfeld	10,7	8,4	4,0	24,8	25,1	5,5	-8,0	21,5	-17,0	-30,4	-17,8	-52,5
Leibnitz	18,3	31,2	18,7	84,3	20,2	19,1	7,2	53,4	-12,3	-19,4	-21,8	-44,7
Leoben	2,0	-3,1	-8,6	-9,7	-4,3	-14,5	-19,7	-34,2	-30,0	-42,4	-32,5	-72,8
Liezen	19,6	14,9	13,1	55,5	19,4	11,5	-1,2	31,5	-15,3	-23,1	-22,8	-49,7
Mürzzuschlag	3,6	1,6	-5,2	-0,3	4,7	-7,1	-9,4	-11,9	-24,3	-30,7	-25,8	-61,1
Murau	21,0	26,0	13,6	73,1	15,6	31,7	10,6	68,5	-9,9	-21,9	-25,4	-47,5
Radkersburg	8,3	15,5	15,6	44,5	9,8	15,0	5,8	33,7	-9,4	-19,6	-25,3	-45,6
Voitsberg	10,3	8,9	4,8	25,8	7,2	-1,2	-7,6	-2,2	-17,8	-24,0	-23,0	-51,9
Weiz	18,6	23,1	19,5	74,6	23,8	23,4	10,5	68,7	-9,9	-14,3	-17,9	-36,6
<b>Steiermark</b>	<b>8,4</b>	<b>10,3</b>	<b>4,5</b>	<b>25,0</b>	<b>11,9</b>	<b>5,7</b>	<b>-1,2</b>	<b>16,8</b>	<b>-15,2</b>	<b>-21,1</b>	<b>-20,8</b>	<b>-47,1</b>

Quelle: Statistik Austria, VZ 1971-2001; Bearbeitung: Landesstatistik Steiermark

Die obersteirischen Bezirke Bruck an der Mur, Leoben und Mürzzuschlag nähern sich immer mehr Graz an. Bereits 1971 bilden sie das Schlusslicht. Haushalte mit fünf und mehr Personen waren geringer vertreten als in den restlichen Bezirken bis auf Graz (Bruck an der Mur 15,1%, Leoben 13,6% und Mürzzuschlag immerhin noch 17,3%). 1981 schwankte der Anteil in den Bezirken um 10,0%, 1991 umfasste der Anteil in dieser Region 6,7% bis 8,3% und 2001 verringerte er sich auf 3,6% bis 5,9%. Diese Entwicklung ist ein **deutliches Zeichen der demografischen Alterung**, ausgelöst durch Geburtenrückgänge und Abwanderung von jungen Bewohnern. In den letzten Jahrzehnten waren diese drei Bezirke davon besonders betroffen.

Abschließend werfen wir noch einen Blick auf die **prozentuelle Veränderung** der Haushalte in den steirischen Bezirken (siehe Tabelle 3):

Generell hat sich die **Zahl der Haushalte** in allen Bezirken **im Laufe der Zeit erhöht**, mit **Ausnahme Leobens**. Dort blieb die Zahl annähernd konstant. Leichte Anstiege in Zehnjahresschritten zeigen Graz, Bruck an der Mur, und Mürzzuschlag. **Deutliche Zuwächse** konnte der **Bezirk Graz-Umgebung** verzeichnen. Bereits in der Dekade 1971 bis 1981 betrug der Anstieg 16,2%. Weitere 20,3% kamen 1981 bis 1991 hinzu. Im letzten betrachteten Jahrzehnt sind es sogar 24,0%. Seit 1971 ist die Zahl der Haushalte in diesem Bezirk um sage und schreibe fast drei Viertel(!) gestiegen und ragt damit besonders hervor.

Beträchtliche Anstiege (seit 1971), aber nicht in dem Ausmaße wie im Bezirk Graz-Umgebung, konnten in den oststeirischen Bezirken wie Feldbach, Hartberg und Weiz, sowie Deutschlandsberg und Leibnitz beobachtet werden (mindestens ein Plus von 40,0%). Aber auch in Fürstenfeld, Murau und Knittelfeld hat sich Zahl der Privathaushalte um mindestens 33,0% erhöht. Auffallend bei all diesen Bezirken (bis auf Knittelfeld und Murau) ist, dass das **Wachstum im letzten Jahrzehnt (1991 bis 2001) am höchsten** war.

Genau in diesem Jahrzehnt hat es auch beträchtliche Zunahmen bei den **Einpersonenhaushalten** gegeben. In Feldbach, Graz-Umgebung, Leibnitz und Hartberg hat sich die Zahl der Haushalte mit einer Person um mehr als die Hälfte erhöht. Über 40,0% Wachstum konnten Fürstenfeld, Weiz und Deutschlandsberg verzeichnen, Liezen und Murau über 36,0%. Die alten Industriebezirke Bruck an der Mur, Leoben und Mürzzuschlag sowie Judenburg hatten geringere Zuwächse.

In der Dekade 1971 bis 1981 zeigen vor allem Bruck an der Mur und Leoben geringere Zuwächse als andere Bezirke. Ein Jahrzehnt später fällt besonders Fürstenfeld mit einem Plus von nur 3,4% auf. Graz hatte um 10,0% mehr Einpersonenhaushalte, gefolgt von Leoben mit 13,5% und Bruck an der Mur mit 15,4%. In den oststeirischen Bezirken wie Feldbach, Hartberg, Weiz stieg der Zuwachs kontinuierlich, wobei bereits 1971 auf 1981 ein Plus von mindestens 32,0% gegeben war.

Von 1971 bis 2001 hat sich die Zahl der Einpersonenhaushalte in 12 der 17 steirischen Bezirke mehr als verdoppelt, wobei Feldbach mit fast einer Verdreifachung an erster Stelle steht. In den Bezirken Bruck an der Mur und Leoben hat sich die Zahl der Einpersonenhaushalte hingegen nur um die Hälfte erhöht, gefolgt von Graz mit einem Plus von fast drei Viertel und Radkersburg (+98,3%).

Auch die Zahl der **Zweipersonenhaushalte** hat über die Jahre zugenommen. 1971 auf 1981 lag das Wachstum zwischen 6,2% (Mürzzuschlag) und 32,0% (Murau). Radkersburg war der einzige Bezirk, in dem es zu keinem Anstieg kam. Anders im darauf folgenden Jahrzehnt, da erhöhte sich die Zahl der Haushalte mit zwei Personen in diesem Bezirk um 24,7%. Zurück zur Dekade 1971-1981: Ein Wachstum von weniger als 10,0% verzeichneten die Bezirke Mürzzuschlag, Graz, Fürstenfeld und Leoben. Einen beträchtlichen Schub (mehr als 20,0%) hingegen erhielten Graz-Umgebung, Hartberg, Weiz und Murau.

Von 1981 bis 1991 erhöhte sich die Zahl der Haushalte mit zwei Personen in einem größeren Ausmaß, bis auf Graz, hier stieg die Zahl nur um 5,5% (1971-1981: 6,9%). Über alle Bezirke hinweg betrachtet betrug die Spannweite 5,5% (Graz) bis 34,2% (Feldbach). In den meisten Bezirken ist der Anstieg prozentuell gesehen höher als von 1971 bis 1981. In Feldbach steigt die Zahl der Zweipersonenhaushalte um beträchtliche 34,2%, gefolgt von Graz-Umgebung (32,7%). In Murau ist das Wachstum zwar auch noch hoch, aber im Vergleich zu 1971-1981 deutlich geringer.

In der letzten betrachteten Dekade und zwar von 1991 bis 2001 wächst die Zahl der Haushalte mit zwei Personen kaum in Graz, wogegen Feldbach mit einem Anstieg von 41,1% den größten Wachstum zu verzeichnen hat, wieder gefolgt von Graz-Umgebung mit 40,9%. Ein Plus von über 30,0% erzielten die Bezirke Deutschlandsberg, Fürstenfeld, Hartberg, Leibnitz und Weiz.

Seit 1971 hat sich in folgenden Bezirken die Zahl der Zweipersonenhaushalte mehr als verdoppelt: Graz-Umgebung (+129,1%), Weiz (+117,3%), Feldbach (+115,8%), Hartberg (114,1%), Murau (104,8%) und Leibnitz (102,8%). Graz hingegen hat nur 14,0% mehr Zweipersonenhaushalte als im Jahr 1971.

Bei den **Dreipersonenhaushalten** verzeichnet Graz einen kontinuierlichen Rückgang. 1971 auf 1981 und 1981 auf 1991 hat sich die Zahl um rund 3,0% reduziert. In der letzten Dekade betrug der Rückgang bereits 13,3%. In Leoben stieg die Zahl der Haushalte mit drei Personen in der ersten betrachteten Dekade noch um 2%. Von 1981 auf 1991 aber ging die Zahl um 3,1% und von 1991 auf 2001 um 8,6% zurück. In Bruck an der Mur, Judenburg und Mürzzuschlag begann sich diese Zahl erst im letzten Jahrzehnt zu schmälern. In allen anderen Bezirken stieg die Zahl weiterhin, aber nicht mehr in dem Ausmaß wie bei den Zweipersonenhaushalten. Die Zuwächse in Graz-Umgebung und Murau fallen in den Zeiträumen 1971 bis 1981 und 1981 bis 1991 besonders auf. Jene in Feldbach und Hartberg in der letzten Dekade (1991 bis 2001).

Seit 1971 gab es Rückgänge in Graz (-18,6%), Leoben (-9,7%) und Mürzzuschlag (-0,3%). Fast verdoppelt hat sich die Zahl in Graz-Umgebung (+92,7%), Hartberg (+84,2%) und Feldbach (+83,9%).

Die Zahl der **Vierpersonenhaushalte** verzeichnet in mehreren Bezirken einen negativen Trend, aber erst ab 1981. Im Zeitraum von 1971 bis 1981 konnte noch in fast allen Bezirken, außer Leoben, ein positives Wachstum erzielt werden. Hartberg, Graz-Umgebung und Feldbach führen die anderen Bezirke dabei an (ein Plus von über 25,0%). Leoben verzeichnet bereits ein Minus von 4,3%. Von 1981 bis 1991 gibt es bereits in sechs der siebzehn Bezirke ein Minus, Leoben -14,5%, Graz und Bruck an der Mur -9,5%, Mürzzuschlag -7,1%, Judenburg -1,7% und Voitsberg -1,2%. Deutliche Zuwächse hingegen gibt es noch in Murau (+30,7%), Feldbach (+27,4%), Weiz und Hartberg (+23,4%) sowie Fürstenfeld (+20,2%).

In der Dekade 1991-2001 kommen die Bezirke Knittelfeld und Liezen zu den Verlierern hinzu. Leoben führt mit -19,7%, gefolgt von Graz mit -16,0% und Bruck an der Mur mit -12,5%. Zuwächse erfolgen nicht mehr in dem Ausmaß wie in den Jahrzehnten davor. Hartberg verzeichnet den größten Anstieg mit 17,1% gefolgt von Feldbach mit „nur“ 13,0%.

Seit 1971 hat sich in Leoben die Zahl der Vierpersonenhaushalte um mehr als ein Drittel verringert, in Graz um mehr als ein Fünftel, -17,6% sind es in Bruck an der Mur. In Hartberg hat sich die Zahl der Haushalte mit vier Personen fast verdoppelt (+84,4%). Mehr als die Hälfte konnten die Bezirke Deutschlandsberg, Feldbach, Graz-Umgebung, Leibnitz, Murau und Weiz hinzugewinnen.

Bei den **Fünf- und Mehrpersonenhaushalten** ist ein klar negativer Trend zu erkennen. Die demografischen Veränderungen zeigten sich bereits seit 1971 bei den obersteirischen Bezirken Leoben, Bruck an der Mur und Mürzzuschlag. Auch in Graz sind rasante Veränderungen vorzufinden, jedoch sind die im letzten betrachteten Jahrzehnt nicht mehr so stark ausgeprägt als davor, im Gegensatz zu den drei zuvor genannten Bezirken.

Zwischen 1971 und 1981 ging die Zahl zwischen 5,5% (Feldbach) und 30,0% (Leoben) zurück, von 1981 auf 1991 betrug die Spannweite bereits -12,8% (Graz-Umgebung) und -42,4%(!) (Leoben). Zwischen 1991 bis 2001 war der geringste Rückgang in Graz mit 11,0% und der höchste Rückgang in Leoben mit 32,5% zu verzeichnen. Auffallend dabei ist, dass in acht der siebzehn Bezirke der prozentuelle Rückgang kontinuierlich steigt, wobei die oststeirischen Bezirke Feldbach und Weiz diesbezüglich deutliche Tendenzen zeigen. Lag der Rückgang zwischen 1971 und 1981 um die 6,0%, so stieg dieser auf 15,2% bzw. 10,8% zwischen 1981 und 1991. In der letzten Dekade (1991 bis 2001) betrug die Verringerung rund 21,0% in beiden Bezirken. In Deutschlandsberg beginnt die Zahl zwischen 1971 und 1981 bereits in einem höheren Ausmaß zu sinken, von 1991 bis 2001 beträgt dann der Rückgang rund ein Viertel und ist im oberen Drittel der höchsten Rückgänge anzutreffen (wie Fürstenfeld, Mürzzuschlag, Murau und Radkersburg).

Seit 1971 hat sich in Leoben die Zahl der Fünf- und Mehrpersonenhaushalten um sage und schreibe 72,8%, also um fast drei Viertel, verringert, gefolgt von Bruck an der Mur mit 63,3% und Mürzzuschlag mit 61,1%. Mehr als die Hälfte weniger Haushalte dieser Größe gibt es in Judenburg, Knittelfeld, Voitsberg und Graz. In Liezen hat sich die Zahl beinahe halbiert. Den geringsten Rückgang, der noch immer über einem Drittel liegt, haben die Bezirke Hartberg, Weiz und Feldbach zu verzeichnen.

Tabelle 4: Entwicklung der durchschnittlichen Haushaltsgröße 1971 bis 2001

Bezirk	Durchschnittliche Haushaltsgröße			
	1971	1981	1991	2001
Graz-Stadt	2,5	2,3	2,2	2,0
Bruck/Mur	2,9	2,7	2,4	2,3
Deutschlandsb.	3,7	3,4	3,1	2,8
Feldbach	4,3	4,0	3,5	3,1
Fürstenfeld	3,6	3,3	3,1	2,7
Graz - Umgeb.	3,5	3,2	3,0	2,7
Hartberg	4,3	3,9	3,6	3,1
Judenburg	3,3	3,0	2,7	2,5
Knittelfeld	3,2	2,9	2,6	2,4
Leibnitz	3,8	3,5	3,2	2,8
Leoben	2,8	2,6	2,3	2,2
Liezen	3,5	3,2	2,8	2,6
Mürzzuschlag	3,1	2,8	2,6	2,4
Murau	4,1	3,6	3,2	2,9
Radkersburg	3,9	3,6	3,3	2,9
Voitsberg	3,4	3,1	2,8	2,5
Weiz	4,1	3,7	3,4	3,0
<b>Steiermark</b>	<b>3,2</b>	<b>3,0</b>	<b>2,7</b>	<b>2,5</b>

Quelle: Statistik Austria, VZ 1971-2001; Bearbeitung: Landesstatistik Steiermark

Was die **durchschnittliche Haushaltsgröße** betrifft, sieht man (Tabelle 4), dass im Jahr 1971 diese Zahl zwischen 2,5 Personen und 4,3 Personen gependelt ist, wobei in den Bezirken Feldbach, Hartberg, Murau und Weiz die Durchschnittszahl über 4 Personen liegt, in Graz, Bruck an der Mur und Leoben bereits unter 3 Personen. 1981 hat sich die Spannweite verschoben und leicht verlagert (2,3 in Graz bis 4,0 in Feldbach). 1991 besetzt Graz neuerdings den letzten Platz mit durchschnittlich 2,2 Personen pro Haushalt, Hartberg nimmt den ersten Platz mit 3,6 Personen ein. 2001 ist eine weitere Verringerung zu verzeichnen, Graz

bleibt an letzter Stelle mit 2,0 Personen und Feldbach sowie Hartberg führen mit 3,1 Personen, mehr als eine Person weniger als 1971.

Im Großen und Ganzen kann man feststellen, dass die demografische Entwicklung eine große Auswirkung auf die Haushaltsstruktur hat. Besonders der Alterungsprozess, der vor allem in den obersteirischen Bezirken Bruck an der Mur, Leoben und Mürzzuschlag sehr weit fortgeschritten ist, lässt die Haushaltsgröße deutlich schrumpfen. Natürlich tragen auch die geringen Kinderzahlen wesentlich dazu bei.

### **3. Entwicklung der Zahl der Haushalte bis 2050**

Im Auftrag der Österreichischen Raumordnungskonferenz (ÖROK) wurde im Jahr 2005 von Statistik Austria eine Haushaltsprognose auf kleinräumiger Ebene erstellt (siehe [2] und [3]), die nach einer neuen Bevölkerungsprognose von Statistik Austria einer Aktualisierung bedurfte und auch für das Hauptszenario der Bevölkerungsprognose, Trendszenario der Erwerbsprognose und für die Trendvariante der Haushaltsprognose durchgeführt wurde (siehe [4] und [5]). In diesem Abschnitt werden wir die Entwicklung der Privathaushalte für die Steiermark und die steirischen Bezirke (kleinste Ebene der Prognose) diskutieren. Bezüglich Annahmen und Methodik sei auf [4] und [5] verwiesen.

In der Steiermark wurden 2001 wie bereits erwähnt 468.820 Privathaushalte gezählt. Basierend auf der aktuellen Haushaltsprognose wird diese Zahl kontinuierlich bis 2035 steigen, danach beginnt ein stetiger Rückgang. Dennoch wird im Jahr 2050 die Anzahl noch immer größer als im Jahr 2001 sein.

In den steirischen Bezirken zeigen sich unterschiedliche Entwicklungen. In Graz-Umgebung steigt die Zahl der Privathaushalte aufgrund des erwarteten Bevölkerungsanstieges kontinuierlich bis 2050. Ausgehend von 48.772 Haushalten bei der Volkszählung 2001 werden 2031 65.802 Haushalte erwartet und 2050 sogar 70.314. Weitere Bezirke, die mit einem stetigen Wachsen der Privathaushalte zu rechnen haben, sind Feldbach, Leibnitz und Weiz. Im Bezirk Hartberg geht die Zahl der Haushalte erst im Zeitraum 2046-2050 leicht zurück.

In Graz hingegen beginnt der Rückgang früher. Bis 2021 herum steigt die Zahl der Haushalte, danach geht diese stetig zurück. Ähnliche Entwicklungen sind in Deutschlandsberg, Fürstenfeld, Radkersburg, Liezen, Murau und Voitsberg festzustellen, wobei sich der Zeitpunkt des Rückganges doch wesentlich unterscheidet.

In den obersteirischen Bezirken Bruck an der Mur, Judenburg, Leoben und Mürzzuschlag hingegen wird sich die Zahl der Haushalte kontinuierlich verringern, wobei Leoben am stärksten betroffen ist. 2001 zählte dieser Bezirk noch 31.190 Haushalte, 2031 sind es laut Prognose 25.574 (-18,0%) und 2050 nur mehr 22.379 (-28,2%).

Abbildung 2

Zukünftige Entwicklung der Privathaushalte in den steirischen Bezirken bis 2050  
(2001=100)

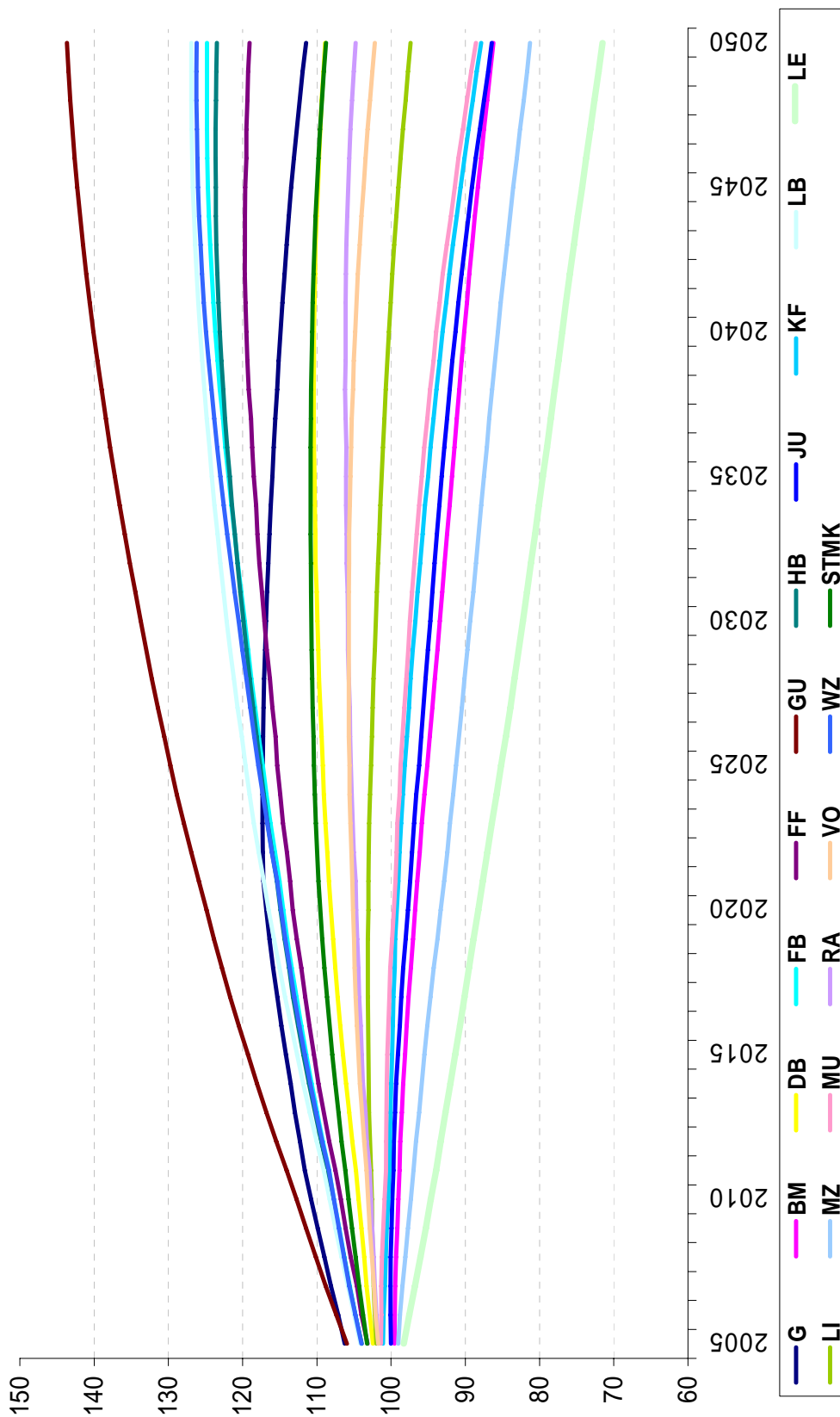

Quelle: ÖROK/ Statistik Austria, Haushaltsprognose 2006; Bearbeitung: Landesstatistik Steiermark



In Bezug auf die **Haushaltsgröße** zeigen sich deutliche Verschiebungen und Veränderungen. Die Zahl der **Einpersonenhaushalte** (siehe Tabelle 6 und Tabelle 8) wird in der Steiermark steigen, bis 2031 um 34,7%, bis 2050 um insgesamt fast 40,0%. Die größten Zugewinne sind dabei in den ersten zehn Jahren festzustellen (+16,1%).

Der Bezirk Leoben ist der einzige Bezirk, wo mit einem Rückgang bei den Einpersonenhaushalten gerechnet wird. Anfangs etwas geringer, mit der Zeit jedoch steigt jedoch mit der Zeit der negative Trend an. Bis 2031 wird Leoben 6,7% weniger Einpersonenhaushalte zählen, bis 2050 18,2%. Andere Bezirke, vor allem jene, die demografisch betrachtet noch zu den jüngeren gehören, werden einen beträchtlichen Anstieg der Einpersonenhaushalte erleben.

Das sind die oststeirischen Bezirke Feldbach, Hartberg und Weiz sowie Graz-Umgebung. Bereits bis 2011 steigt die Zahl in diesen Bezirken um mehr als 26,0%. Bis 2031 hat sich die Zahl sogar mindestens um 74,0% erhöht. In fast fünfzig Jahren (2050) haben diese Bezirke mehr als das Doppelte an Einpersonenhaushalte als im Vergleichsjahr 2001.

In Deutschlandsberg, Fürstenfeld und Radkersburg wird sich die Zahl der Haushalte mit einer Person um mehr als die Hälfte bis 2031 erhöhen. Die Bezirke Murau, Voitsberg und Liezen erfahren dabei eine Zunahme von 30,0% bis 40,0%.

In den Bezirken Bruck an der Mur, Mürzzuschlag und Graz, die bereits zu den demografisch älteren Bezirken gezählt werden, nimmt die Zahl der Einpersonenhaushalte um die 10,0%-15,0% zu. Im Laufe der Prognosejahre geht die Zahl zurück (siehe Tabelle 6). Daher ist auch der Anstieg bis 2050 geringer als bis 2031 und liegt dann unter 8,0%.

Tabelle 5: Zukünftige Zahl der Haushalte in der Steiermark bis 2050

Bezirk	Privathaushalte										
	2001*	2006	2011	2016	2021	2026	2031	2036	2041	2046	2050
Graz-Stadt	109.754	118.227	123.186	126.642	129.355	129.375	128.807	127.799	126.501	124.805	122.976
Bruck/Mur	28.477	28.445	28.264	27.982	27.575	27.097	26.611	26.146	25.666	25.127	24.645
Deutschlandsb.	22.191	22.872	23.287	23.753	24.095	24.314	24.464	24.540	24.525	24.391	24.211
Feldbach	21.815	22.935	23.713	24.530	25.177	25.783	26.299	26.768	27.119	27.299	27.307
Fürstenfeld	8.472	8.827	9.127	9.423	9.644	9.812	9.965	10.080	10.154	10.147	10.108
Graz - Umgeb.	48.772	52.550	55.813	58.968	61.606	63.892	65.802	67.451	68.799	69.795	70.314
Hartberg	21.660	22.787	23.598	24.455	25.074	25.670	26.147	26.526	26.789	26.871	26.832
Judenburg	19.361	19.374	19.302	19.136	18.864	18.571	18.284	17.969	17.606	17.150	16.730
Knittelfeld	12.183	12.358	12.262	12.205	12.113	11.976	11.797	11.585	11.328	11.024	10.750
Leibnitz	26.827	28.242	29.343	30.526	31.516	32.316	32.973	33.484	33.887	34.108	34.140
Leoben	31.190	30.530	29.402	28.389	27.427	26.457	25.574	24.723	23.924	23.078	22.379
Liezen	31.717	32.452	32.608	32.730	32.723	32.576	32.363	32.103	31.775	31.353	30.915
Mürzzuschlag	17.874	17.752	17.423	17.090	16.686	16.324	15.980	15.652	15.317	14.928	14.602
Murau	10.868	11.036	10.969	10.933	10.829	10.727	10.587	10.406	10.180	9.904	9.648
Radkersburg	8.152	8.317	8.389	8.489	8.545	8.605	8.632	8.645	8.655	8.614	8.545
Voitsberg	20.974	21.455	21.717	21.987	22.119	22.215	22.215	22.151	22.000	21.743	21.482
Weiz	28.533	30.017	31.045	32.182	33.045	33.921	34.678	35.357	35.864	36.117	36.146
<b>Steiermark</b>	<b>468.820</b>	<b>488.176</b>	<b>499.448</b>	<b>509.420</b>	<b>516.393</b>	<b>519.631</b>	<b>521.178</b>	<b>521.385</b>	<b>520.089</b>	<b>516.454</b>	<b>511.730</b>

Bezirk	Privathaushalte (2001=100)										
	2001*	2006	2011	2016	2021	2026	2031	2036	2041	2046	2050
Graz-Stadt	100	108	112	115	118	118	117	116	115	114	112
Bruck/Mur	100	100	99	98	97	95	93	92	90	88	87
Deutschlandsb.	100	103	105	107	109	110	110	111	111	110	109
Feldbach	100	105	109	112	115	118	121	123	124	125	125
Fürstenfeld	100	104	108	111	114	116	118	119	120	120	119
Graz - Umgeb.	100	108	114	121	126	131	135	138	141	143	144
Hartberg	100	105	109	113	116	119	121	122	124	124	124
Judenburg	100	100	100	99	97	96	94	93	91	89	86
Knittelfeld	100	101	101	100	99	98	97	95	93	90	88
Leibnitz	100	105	109	114	117	120	123	125	126	127	127
Leoben	100	98	94	91	88	85	82	79	77	74	72
Liezen	100	102	103	103	103	103	102	101	100	99	97
Mürzzuschlag	100	99	97	96	93	91	89	88	86	84	82
Murau	100	102	101	101	100	99	97	96	94	91	89
Radkersburg	100	102	103	104	105	106	106	106	106	106	105
Voitsberg	100	102	104	105	105	106	106	106	105	104	102
Weiz	100	105	109	113	116	119	122	124	126	127	127
<b>Steiermark</b>	<b>100</b>	<b>104</b>	<b>107</b>	<b>109</b>	<b>110</b>	<b>111</b>	<b>111</b>	<b>111</b>	<b>111</b>	<b>110</b>	<b>109</b>

Quelle: Statistik Austria VZ 2001(\*), ÖROK/ Statistik Austria, Haushaltsprognose 2006; Bearbeitung: Landesstatistik Steiermark

Die Zahl der **Zweipersonenhaushalte** wird in der Steiermark zunächst steigen (siehe Tabelle 6 und Tabelle 8). Erst gegen Ende des Prognosezeitraumes wird sie zurückgehen. Von 130.714 im Jahr 2001 wird die Zahl der Haushalte mit zwei Personen bis 2031 auf 148.449 steigen (+13,6%) und dann im Jahr 2050 auf 138.452 fallen, sodass die Zahl nur mehr um 5,9% höher als 2001 ist.

Bei den steirischen Bezirken gehen im Fall der bereits erwähnten obersteirischen Bezirke Bruck an der Mur, Leoben und Mürzzuschlag die Zweipersonenhaushalte kontinuierlich zurück. Judenburg und Knittelfeld erzielen in den ersten Jahren noch einen leichten Anstieg, der sich später jedoch eindeutig in einen negativen Trend umwandelt. In Voitsberg zeichnet sich ein ähnliches Bild ab, wobei von 2001 bis 2011 der Zuwachs noch 8,9% beträgt, dieser reicht aus, dass 2031 die Zahl noch immer über jener von 2001 liegt.

Tabelle 6: Entwicklung der Haushalte in der Steiermark nach Haushaltsgröße bis 2050

Bezirk	1 Person						2 Personen					
	2001*	2011	2021	2031	2041	2050	2001*	2011	2021	2031	2041	2050
Graz-Stadt	47.303	53.150	55.805	54.357	52.453	49.871	32.526	37.501	39.342	37.440	34.498	31.502
Bruck/Mur	9.433	10.188	10.693	10.437	10.230	9.817	9.135	9.034	8.282	7.822	7.274	6.793
Deutschlandsb.	5.468	6.578	7.758	8.450	9.086	9.326	5.734	6.377	6.682	6.848	6.710	6.581
Feldbach	4.507	5.899	7.346	8.432	9.653	10.352	4.920	5.738	6.469	7.131	7.372	7.525
Fürstenfeld	2.211	2.655	3.128	3.414	3.735	3.885	2.197	2.597	2.777	2.938	2.940	2.871
Graz - Umgeb.	11.820	15.671	19.626	22.307	24.858	26.431	13.658	16.219	17.555	18.571	18.902	18.997
Hartberg	4.431	5.888	7.388	8.462	9.525	10.078	4.690	5.716	6.622	7.427	7.734	7.909
Judenburg	5.796	6.446	6.901	6.900	6.915	6.695	5.719	5.750	5.447	5.328	5.016	4.661
Knittelfeld	3.807	4.167	4.484	4.546	4.530	4.344	3.590	3.676	3.519	3.350	3.082	2.842
Leibnitz	6.388	8.088	9.905	11.118	12.307	12.971	6.872	7.873	8.557	9.038	9.087	9.071
Leoben	11.212	11.225	11.126	10.460	9.882	9.170	10.126	9.520	8.114	7.203	6.320	5.620
Liezen	9.089	10.437	11.581	11.867	12.093	11.966	8.456	9.203	9.052	9.085	8.857	8.603
Mürzzuschlag	5.420	5.894	6.188	6.104	6.056	5.829	5.747	5.683	5.202	4.925	4.547	4.207
Murau	2.611	3.051	3.464	3.657	3.794	3.745	2.583	2.931	3.031	3.087	2.944	2.777
Radkersburg	1.834	2.225	2.638	2.888	3.155	3.277	1.926	2.211	2.357	2.494	2.494	2.485
Voitsberg	5.916	6.837	7.739	8.172	8.482	8.460	5.933	6.462	6.394	6.366	6.102	5.838
Weiz	5.938	7.834	9.773	11.230	12.779	13.639	6.902	7.661	8.472	9.396	9.882	10.170
<b>Steiermark</b>	<b>143.184</b>	<b>166.233</b>	<b>185.543</b>	<b>192.801</b>	<b>199.533</b>	<b>199.856</b>	<b>130.714</b>	<b>144.152</b>	<b>147.874</b>	<b>148.449</b>	<b>143.761</b>	<b>138.452</b>

Bezirk	3 Personen						4 und mehr Personen					
	2001*	2011	2021	2031	2041	2050	2001*	2011	2021	2031	2041	2050
Graz-Stadt	15.805	17.837	18.521	18.942	18.953	18.679	14.120	14.698	15.687	18.068	20.597	22.924
Bruck/Mur	4.996	4.723	4.375	4.149	3.946	3.788	4.913	4.319	4.225	4.203	4.216	4.247
Deutschlandsb.	4.320	4.357	4.253	4.130	3.957	3.807	6.669	5.975	5.402	5.036	4.772	4.497
Feldbach	4.197	4.390	4.523	4.573	4.469	4.336	8.191	7.686	6.839	6.163	5.625	5.094
Fürstenfeld	1.648	1.704	1.703	1.692	1.645	1.589	2.416	2.171	2.036	1.921	1.834	1.763
Graz - Umgeb.	9.978	10.580	10.956	11.218	11.257	11.216	13.316	13.343	13.469	13.706	13.782	13.670
Hartberg	3.976	4.367	4.526	4.555	4.427	4.270	8.563	7.627	6.538	5.703	5.103	4.575
Judenburg	3.471	3.410	3.129	2.933	2.734	2.562	4.375	3.696	3.387	3.123	2.941	2.812
Knittelfeld	2.176	2.146	1.994	1.870	1.742	1.638	2.610	2.273	2.116	2.031	1.974	1.926
Leibnitz	5.305	5.500	5.599	5.622	5.521	5.408	8.262	7.882	7.455	7.195	6.972	6.690
Leoben	5.387	4.675	4.211	3.886	3.601	3.373	4.465	3.982	3.976	4.025	4.121	4.216
Liezen	5.924	5.861	5.527	5.293	5.046	4.843	8.248	7.107	6.563	6.118	5.779	5.503
Mürzzuschlag	3.159	3.023	2.714	2.518	2.353	2.232	3.548	2.823	2.582	2.433	2.361	2.334
Murau	1.966	2.048	1.919	1.789	1.636	1.505	3.708	2.939	2.415	2.054	1.806	1.621
Radkersburg	1.571	1.580	1.533	1.483	1.410	1.343	2.821	2.373	2.017	1.767	1.596	1.440
Voitsberg	4.179	3.945	3.763	3.625	3.466	3.330	4.946	4.473	4.223	4.052	3.950	3.854
Weiz	5.416	5.773	5.909	6.006	5.913	5.754	10.277	9.777	8.891	8.046	7.290	6.583
<b>Steiermark</b>	<b>83.474</b>	<b>85.919</b>	<b>85.155</b>	<b>84.284</b>	<b>82.076</b>	<b>79.673</b>	<b>111.448</b>	<b>103.144</b>	<b>97.821</b>	<b>95.644</b>	<b>94.719</b>	<b>93.749</b>

Quelle: Statistik Austria VZ 2001(\*), ÖROK/ Statistik Austria, Haushaltsprognose 2006; Bearbeitung: Landesstatistik Steiermark

Die oben genannten fünf Bezirke aus der Obersteiermark erfahren einen Rückgang, der zwischen 6,7% (Knittelfeld) und 28,9% (Leoben) liegt. Starke Zuwächse hingegen sind in den oststeirischen Bezirken Hartberg, Feldbach, Weiz und Fürstenfeld, sowie Graz-Umgebung zu bemerken, wobei Hartberg mit einem Plus von 58,4% die Gruppe anführt. Bis 2050 baut der Bezirk diesen Vorsprung noch weiter aus (+68,6%).

Tabelle 7: Steirische Privathaushalte nach Haushaltsgröße bis 2050 - Anteile in %

Bezirk	1 Person in %						2 Personen in %					
	2001*	2011	2021	2031	2041	2050	2001*	2011	2021	2031	2041	2050
Graz-Stadt	43,1	43,1	43,1	42,2	41,5	40,6	29,6	30,4	30,4	29,1	27,3	25,6
Bruck/Mur	33,1	36,0	38,8	39,2	39,9	39,8	32,1	32,0	30,0	29,4	28,3	27,6
Deutschlandsb.	24,6	28,2	32,2	34,5	37,0	38,5	25,8	27,4	27,7	28,0	27,4	27,2
Feldbach	20,7	24,9	29,2	32,1	35,6	37,9	22,6	24,2	25,7	27,1	27,2	27,6
Fürstenfeld	26,1	29,1	32,4	34,3	36,8	38,4	25,9	28,5	28,8	29,5	29,0	28,4
Graz - Umgeb.	24,2	28,1	31,9	33,9	36,1	37,6	28,0	29,1	28,5	28,2	27,5	27,0
Hartberg	20,5	25,0	29,5	32,4	35,6	37,6	21,7	24,2	26,4	28,4	28,9	29,5
Judenburg	29,9	33,4	36,6	37,7	39,3	40,0	29,5	29,8	28,9	29,1	28,5	27,9
Knittelfeld	31,2	34,0	37,0	38,5	40,0	40,4	29,5	30,0	29,1	28,4	27,2	26,4
Leibnitz	23,8	27,6	31,4	33,7	36,3	38,0	25,6	26,8	27,2	27,4	26,8	26,6
Leoben	35,9	38,2	40,6	40,9	41,3	41,0	32,5	32,4	29,6	28,2	26,4	25,1
Liezen	28,7	32,0	35,4	36,7	38,1	38,7	26,7	28,2	27,7	28,1	27,9	27,8
Mürzzuschlag	30,3	33,8	37,1	38,2	39,5	39,9	32,2	32,6	31,2	30,8	29,7	28,8
Murau	24,0	27,8	32,0	34,5	37,3	38,8	23,8	26,7	28,0	29,2	28,9	28,8
Radkersburg	22,5	26,5	30,9	33,5	36,5	38,3	23,6	26,4	27,6	28,9	28,8	29,1
Voitsberg	28,2	31,5	35,0	36,8	38,6	39,4	28,3	29,8	28,9	28,7	27,7	27,2
Weiz	20,8	25,2	29,6	32,4	35,6	37,7	24,2	24,7	25,6	27,1	27,6	28,1
<b>Steiermark</b>	<b>30,5</b>	<b>33,3</b>	<b>35,9</b>	<b>37,0</b>	<b>38,4</b>	<b>39,1</b>	<b>27,9</b>	<b>28,9</b>	<b>28,6</b>	<b>28,5</b>	<b>27,6</b>	<b>27,1</b>

Bezirk	3 Personen in %						4 und mehr Personen in %					
	2001*	2011	2021	2031	2041	2050	2001*	2011	2021	2031	2041	2050
Graz-Stadt	14,4	14,5	14,3	14,7	15,0	15,2	12,9	11,9	12,1	14,0	16,3	18,6
Bruck/Mur	17,5	16,7	15,9	15,6	15,4	15,4	17,3	15,3	15,3	15,8	16,4	17,2
Deutschlandsb.	19,5	18,7	17,7	16,9	16,1	15,7	30,1	25,7	22,4	20,6	19,5	18,6
Feldbach	19,2	18,5	18,0	17,4	16,5	15,9	37,5	32,4	27,2	23,4	20,7	18,7
Fürstenfeld	19,5	18,7	17,7	17,0	16,2	15,7	28,5	23,8	21,1	19,3	18,1	17,4
Graz - Umgeb.	20,5	19,0	17,8	17,0	16,4	16,0	27,3	23,9	21,9	20,8	20,0	19,4
Hartberg	18,4	18,5	18,1	17,4	16,5	15,9	39,5	32,3	26,1	21,8	19,0	17,1
Judenburg	17,9	17,7	16,6	16,0	15,5	15,3	22,6	19,1	18,0	17,1	16,7	16,8
Knittelfeld	17,9	17,5	16,5	15,9	15,4	15,2	21,4	18,5	17,5	17,2	17,4	17,9
Leibnitz	19,8	18,7	17,8	17,1	16,3	15,8	30,8	26,9	23,7	21,8	20,6	19,6
Leoben	17,3	15,9	15,4	15,2	15,1	15,1	14,3	13,5	14,5	15,7	17,2	18,8
Liezen	18,7	18,0	16,9	16,4	15,9	15,7	26,0	21,8	20,1	18,9	18,2	17,8
Mürzzuschlag	17,7	17,4	16,3	15,8	15,4	15,3	19,9	16,2	15,5	15,2	15,4	16,0
Murau	18,1	18,7	17,7	16,9	16,1	15,6	34,1	26,8	22,3	19,4	17,7	16,8
Radkersburg	19,3	18,8	17,9	17,2	16,3	15,7	34,6	28,3	23,6	20,5	18,4	16,9
Voitsberg	19,9	18,2	17,0	16,3	15,8	15,5	23,6	20,6	19,1	18,2	18,0	17,9
Weiz	19,0	18,6	17,9	17,3	16,5	15,9	36,0	31,5	26,9	23,2	20,3	18,2
<b>Steiermark</b>	<b>17,8</b>	<b>17,2</b>	<b>16,5</b>	<b>16,2</b>	<b>15,8</b>	<b>15,6</b>	<b>23,8</b>	<b>20,7</b>	<b>18,9</b>	<b>18,4</b>	<b>18,2</b>	<b>18,3</b>

Quelle: Statistik Austria VZ 2001(\*), ÖROK/ Statistik Austria, Haushaltsprognose 2006; Bearbeitung: Landesstatistik Steiermark

Die Zahl der **Dreipersonenhaushalte** nimmt in der Steiermark sowie in den steirischen Bezirken im Laufe der Zeit ab. Zwar steigt sie steiermarkweit im Zeitraum von 2001 bis 2011 noch um 2,9%, aber dann geht sie kontinuierlich zurück, wenn man sie in Zehnjahresintervallen betrachtet. 2031 ist sie dennoch um 1,0% höher. Bis 2050 geht sie aber um 4,6% auf 79.673 Privathaushalte zurück.

Tabelle 8: Zukünftige Veränderungen der Privathaushalte in der Steiermark bis 2050 in %

Bezirk	Gesamt											
	2001-2006	2006-2011	2011-2016	2016-2021	2021-2026	2026-2031	2031-2036	2036-2041	2041-2046	2046-2050	2001-2031	2001-2050
Graz-Stadt	7,7	4,2	2,8	2,1	0,0	-0,4	-0,8	-1,0	-1,3	-1,5	17,4	12,0
Bruck/Mur	-0,1	-0,6	-1,0	-1,5	-1,7	-1,8	-1,7	-1,8	-2,1	-1,9	-6,6	-13,5
Deutschlandsb.	3,1	1,8	2,0	1,4	0,9	0,6	0,3	-0,1	-0,5	-0,7	10,2	9,1
Feldbach	5,1	3,4	3,4	2,6	2,4	2,0	1,8	1,3	0,7	0,0	20,6	25,2
Fürstenfeld	4,2	3,4	3,2	2,3	1,7	1,6	1,2	0,7	-0,1	-0,4	17,6	19,3
Graz - Umgeb.	7,7	6,2	5,7	4,5	3,7	3,0	2,5	2,0	1,4	0,7	34,9	44,2
Hartberg	5,2	3,6	3,6	2,5	2,4	1,9	1,4	1,0	0,3	-0,1	20,7	23,9
Judenburg	0,1	-0,4	-0,9	-1,4	-1,6	-1,5	-1,7	-2,0	-2,6	-2,4	-5,6	-13,6
Knittelfeld	1,4	-0,8	-0,5	-0,8	-1,1	-1,5	-1,8	-2,2	-2,7	-2,5	-3,2	-11,8
Leibnitz	5,3	3,9	4,0	3,2	2,5	2,0	1,5	1,2	0,7	0,1	22,9	27,3
Leoben	-2,1	-3,7	-3,4	-3,4	-3,5	-3,3	-3,3	-3,2	-3,5	-3,0	-18,0	-28,2
Liezen	2,3	0,5	0,4	0,0	-0,4	-0,7	-0,8	-1,0	-1,3	-1,4	2,0	-2,5
Mürzzuschlag	-0,7	-1,9	-1,9	-2,4	-2,2	-2,1	-2,1	-2,1	-2,5	-2,2	-10,6	-18,3
Murau	1,5	-0,6	-0,3	-1,0	-0,9	-1,3	-1,7	-2,2	-2,7	-2,6	-2,6	-11,2
Radkersburg	2,0	0,9	1,2	0,7	0,7	0,3	0,2	0,1	-0,5	-0,8	5,9	4,8
Voitsberg	2,3	1,2	1,2	0,6	0,4	0,0	-0,3	-0,7	-1,2	-1,2	5,9	2,4
Weiz	5,2	3,4	3,7	2,7	2,7	2,2	2,0	1,4	0,7	0,1	21,5	26,7
<b>Steiermark</b>	<b>4,1</b>	<b>2,3</b>	<b>2,0</b>	<b>1,4</b>	<b>0,6</b>	<b>0,3</b>	<b>0,0</b>	<b>-0,2</b>	<b>-0,7</b>	<b>-0,9</b>	<b>11,2</b>	<b>9,2</b>

Bezirk	1 Person						2 Personen					
	2001-2011	2011-2021	2021-2031	2031-2041	2001-2031	2001-2050	2001-2011	2011-2021	2021-2031	2031-2041	2001-2031	2001-2050
Graz-Stadt	12,4	5,0	-2,6	-3,5	14,9	5,4	15,3	4,9	-4,8	-7,9	15,1	-3,1
Bruck/Mur	8,0	5,0	-2,4	-2,0	10,6	4,1	-1,1	-8,3	-5,6	-7,0	-14,4	-25,6
Deutschlandsb.	20,3	17,9	8,9	7,5	54,5	70,6	11,2	4,8	2,5	-2,0	19,4	14,8
Feldbach	30,9	24,5	14,8	14,5	87,1	129,7	16,6	12,7	10,2	3,4	44,9	52,9
Fürstenfeld	20,1	17,8	9,1	9,4	54,4	75,7	18,2	6,9	5,8	0,1	33,7	30,7
Graz - Umgeb.	32,6	25,2	13,7	11,4	88,7	123,6	18,8	8,2	5,8	1,8	36,0	39,1
Hartberg	32,9	25,5	14,5	12,6	91,0	127,4	21,9	15,9	12,2	4,1	58,4	68,6
Judenburg	11,2	7,1	0,0	0,2	19,0	15,5	0,5	-5,3	-2,2	-5,9	-6,8	-18,5
Knittelfeld	9,5	7,6	1,4	-0,4	19,4	14,1	2,4	-4,3	-4,8	-8,0	-6,7	-20,8
Leibnitz	26,6	22,5	12,2	10,7	74,0	103,1	14,6	8,7	5,6	0,5	31,5	32,0
Leoben	0,1	-0,9	-6,0	-5,5	-6,7	-18,2	-6,0	-14,8	-11,2	-12,3	-28,9	-44,5
Liezen	14,8	11,0	2,5	1,9	30,6	31,7	8,8	-1,6	0,4	-2,5	7,4	1,7
Mürzzuschlag	8,7	5,0	-1,4	-0,8	12,6	7,5	-1,1	-8,5	-5,3	-7,7	-14,3	-26,8
Murau	16,9	13,5	5,6	3,7	40,1	43,4	13,5	3,4	1,8	-4,6	19,5	7,5
Radkersburg	21,3	18,6	9,5	9,2	57,5	78,7	14,8	6,6	5,8	0,0	29,5	29,0
Voitsberg	15,6	13,2	5,6	3,8	38,1	43,0	8,9	-1,1	-0,4	-4,1	7,3	-1,6
Weiz	31,9	24,8	14,9	13,8	89,1	129,7	11,0	10,6	10,9	5,2	36,1	47,3
<b>Steiermark</b>	<b>16,1</b>	<b>11,6</b>	<b>3,9</b>	<b>3,5</b>	<b>34,7</b>	<b>39,6</b>	<b>10,3</b>	<b>2,6</b>	<b>0,4</b>	<b>-3,2</b>	<b>13,6</b>	<b>5,9</b>

Bezirk	3 Personen						4 und mehr Personen					
	2001-2011	2011-2021	2021-2031	2031-2041	2001-2031	2001-2050	2001-2011	2011-2021	2021-2031	2031-2041	2001-2031	2001-2050
Graz-Stadt	12,9	3,8	2,3	0,1	19,8	18,2	4,1	6,7	15,2	14,0	28,0	62,4
Bruck/Mur	-5,5	-7,4	-5,2	-4,9	-17,0	-24,2	-12,1	-2,2	-0,5	0,3	-14,5	-13,6
Deutschlandsb.	0,9	-2,4	-2,9	-4,2	-4,4	-11,9	-10,4	-9,6	-6,8	-5,2	-24,5	-32,6
Feldbach	4,6	3,0	1,1	-2,3	9,0	3,3	-6,2	-11,0	-9,9	-8,7	-24,8	-37,8
Fürstenfeld	3,4	-0,1	-0,6	-2,8	2,7	-3,6	-10,1	-6,2	-5,6	-4,5	-20,5	-27,0
Graz - Umgeb.	6,0	3,6	2,4	0,3	12,4	12,4	0,2	0,9	1,8	0,6	2,9	2,7
Hartberg	9,8	3,6	0,6	-2,8	14,6	7,4	-10,9	-14,3	-12,8	-10,5	-33,4	-46,6
Judenburg	-1,8	-8,2	-6,3	-6,8	-15,5	-26,2	-15,5	-8,4	-7,8	-5,8	-28,6	-35,7
Knittelfeld	-1,4	-7,1	-6,2	-6,8	-14,1	-24,7	-12,9	-6,9	-4,0	-2,8	-22,2	-26,2
Leibnitz	3,7	1,8	0,4	-1,8	6,0	1,9	-4,6	-5,4	-3,5	-3,1	-12,9	-19,0
Leoben	-13,2	-9,9	-7,7	-7,3	-27,9	-37,4	-10,8	-0,2	1,2	2,4	-9,9	-5,6
Liezen	-1,1	-5,7	-4,2	-4,7	-10,7	-18,2	-13,8	-7,7	-6,8	-5,5	-25,8	-33,3
Mürzzuschlag	-4,3	-10,2	-7,2	-6,6	-20,3	-29,3	-20,4	-8,5	-5,8	-3,0	-31,4	-34,2
Murau	4,2	-6,3	-6,8	-8,6	-9,0	-23,4	-20,7	-17,8	-14,9	-12,1	-44,6	-56,3
Radkersburg	0,6	-3,0	-3,3	-4,9	-5,6	-14,5	-15,9	-15,0	-12,4	-9,7	-37,4	-49,0
Voitsberg	-5,6	-4,6	-3,7	-4,4	-13,3	-20,3	-9,6	-5,6	-4,0	-2,5	-18,1	-22,1
Weiz	6,6	2,4	1,6	-1,5	10,9	6,2	-4,9	-9,1	-9,5	-9,4	-21,7	-35,9
<b>Steiermark</b>	<b>2,9</b>	<b>-0,9</b>	<b>-1,0</b>	<b>-2,6</b>	<b>1,0</b>	<b>-4,6</b>	<b>-7,5</b>	<b>-5,2</b>	<b>-2,2</b>	<b>-1,0</b>	<b>-14,2</b>	<b>-15,9</b>

Quelle: Statistik Austria VZ 2001, ÖROK/ Statistik Austria, Haushaltsprognose 2006; Bearbeitung: Landesstatistik Steiermark

Der Bezirk Graz-Umgebung zeigt kontinuierliches Wachstum, aber im Laufe der Zeit wird dieses Plus auch immer geringer. In Zehnjahresintervallen bis 2041 betrachtet sieht man, dass zunächst noch ein Plus von 6,0% erreicht wird, das dann auf ein Plus von 3,6% zurückgeht. Von 2021-2031 wird der Anstieg nur mehr 2,4% betragen und in der letzten betrachteten Dekade nur ein marginaler Zuwachs von 0,3% vorliegen.

Insgesamt wird die Zahl der Dreipersonenhaushalte bis 2031 im Bezirk Graz-Umgebung um 12,4% steigen. Bis 2050 ist die gleiche Größenordnung anzutreffen. Dies bedeutet, gegen Ende der Prognose wird sich auch hier die Zahl weiter verringern.

Im ersten Jahrzehnt (2001-2011) steigt die Zahl der Haushalte mit drei Personen in zehn Bezirken, wobei in Graz das Plus 12,9% beträgt. Nach dem kontinuierlichen Rückgang der Vergangenheit zeichnet sich in der Prognose eine Trendwende ab. Zwar wird diese Größenordnung in den weiteren Jahrzehnten nicht weiter beibehalten, aber sie steigt dennoch.

Bis 2031 hat Graz den größten Zuwachs, prozentuell gesehen, zu verzeichnen (+19,8%). Hartberg, Graz-Umgebung, Weiz, Feldbach, Leibnitz und Fürstenfeld folgen. In allen anderen Bezirken wird sich die Zahl der Dreipersonenhaushalte bis dahin verringern.

Die größten Rückgänge werden wieder in den obersteirischen Bezirken Leoben, Mürzschlag, Bruck an der Mur, Judenburg und Knittelfeld anzutreffen sein, gefolgt von Voitsberg, Liezen, Murau, Radkersburg und Deutschlandsberg. Die beiden letzteren verlieren am geringsten (-5,6% bzw. -4,4%), im Gegensatz zu Leoben mit -27,9%. Bis 2050 weitert sich der Verlust aus. In Leoben wird es dann voraussichtlich 37,4% weniger Haushalte mit drei Personen als 2001 geben.

**Mehrpersonenhaushalte ab vier Personen** werden steiermarkweit immer weniger. Bis 2031 verringert sich die Zahl um 14,2%, bis 2050 noch weiter um 15,9%. Dennoch gibt es Zuwächse. Überraschenderweise nimmt die Zahl besonders stark in der Stadt Graz zu, im Gegensatz zur vergangenen Entwicklung. Die Erklärung dafür liegt ziemlich sicher in der prognostizierten jährlichen Zuwanderungshöhe, eine Annahme der Bevölkerungsprognose, welche ja als Basis der Haushaltsprognose dient. Bis 2031 wird sich dort die Zahl der Mehrpersonenhaushalte ab 4 Personen um 28,0%, bis 2050 gar um 62,4%(!) erhöhen. Etwas anders sieht es in Graz-Umgebung aus. Zwar nimmt die Zahl hier auch zu, aber in einem weitaus geringeren Ausmaß.

In allen anderen Bezirken geht die Zahl der Vier- und Mehrpersonenhaushalte zurück, aber doch sehr unterschiedlich. Da es in Leoben ohnehin schon wenige Mehrpersonenhaushalte ab vier Personen gibt, geht hier die Zahl bis 2031 „nur“ um 9,9% zurück, wogegen sich die Zahl in Murau um 44,6% verringern wird, gefolgt von Radkersburg mit 37,4% und Hartberg mit 33,4%. Bis 2050 erweitert sich der Rückgang in Murau auf 56,3%, in Radkersburg auf 49,0% und Hartberg auf 46,6%.

Abbildung 3

Anteil der Einpersonenhaushalte in den steirischen Bezirken 2001, 2031 und 2050

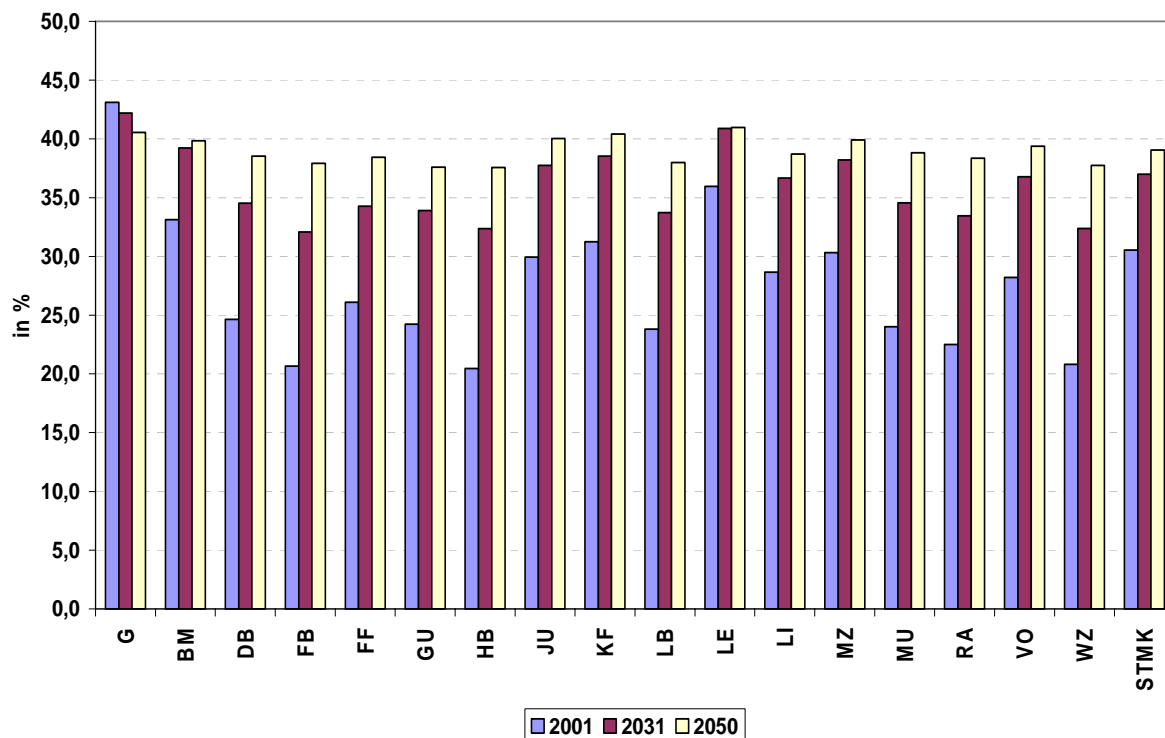

Quelle: Statistik Austria VZ 2001, ÖROK/ Statistik Austria, Haushaltsprognose 2006; Bearbeitung: Landesstatistik Steiermark

Abbildung 4

Anteil der Zweipersonenhaushalte in den steirischen Bezirken 2001, 2031 und 2050

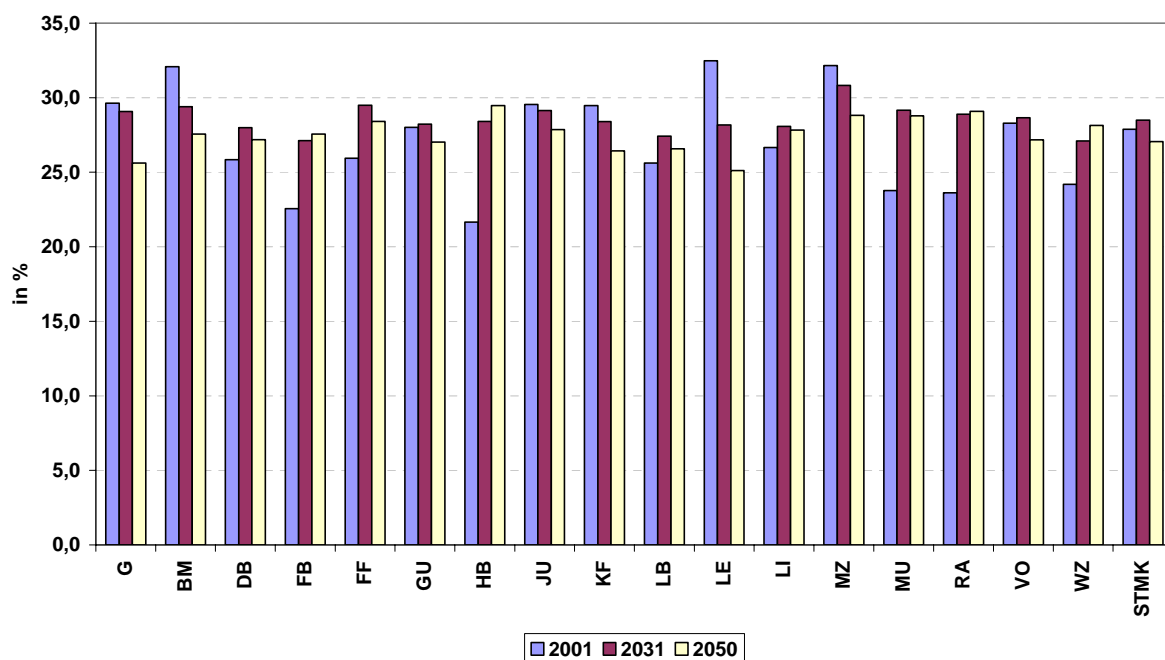

Quelle: Statistik Austria VZ 2001, ÖROK/ Statistik Austria, Haushaltsprognose 2006; Bearbeitung: Landesstatistik Steiermark

Abbildung 5

Anteil der Dreipersonenhaushalte in den steirischen Bezirken 2001, 2031 und 2050

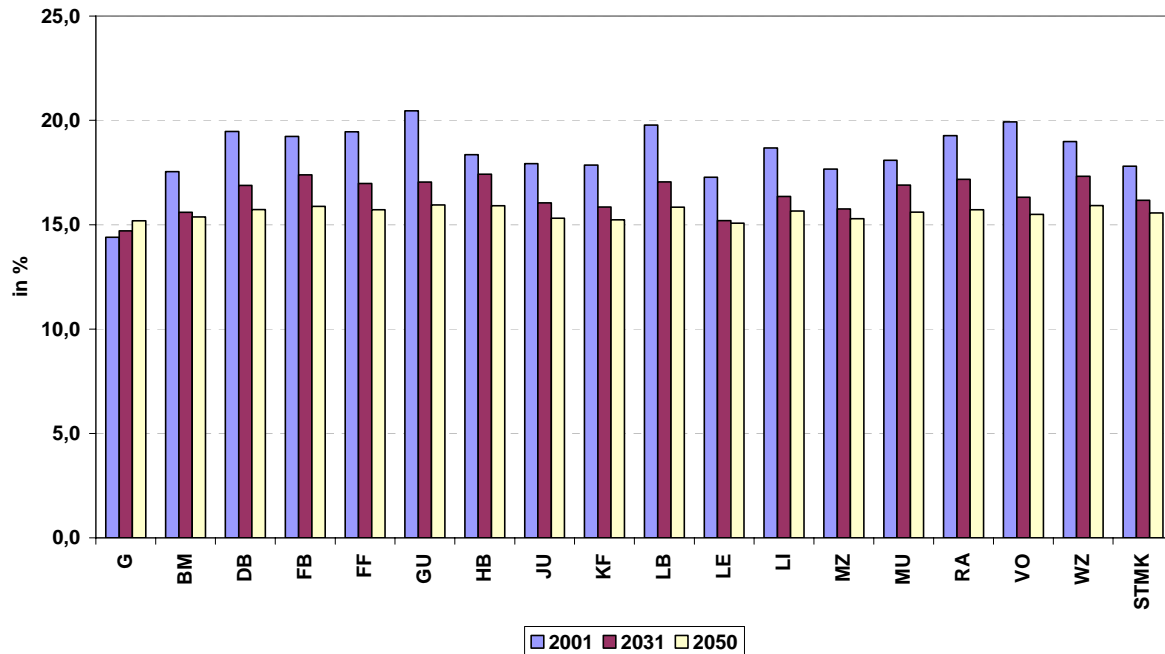

Quelle: Statistik Austria VZ 2001, ÖROK/ Statistik Austria, Haushaltsprognose 2006; Bearbeitung: Landesstatistik Steiermark

Abbildung 6

Anteil der Vier- und Mehrpersonenhaushalte in den steirischen Bezirken 2001, 2031 und 2050

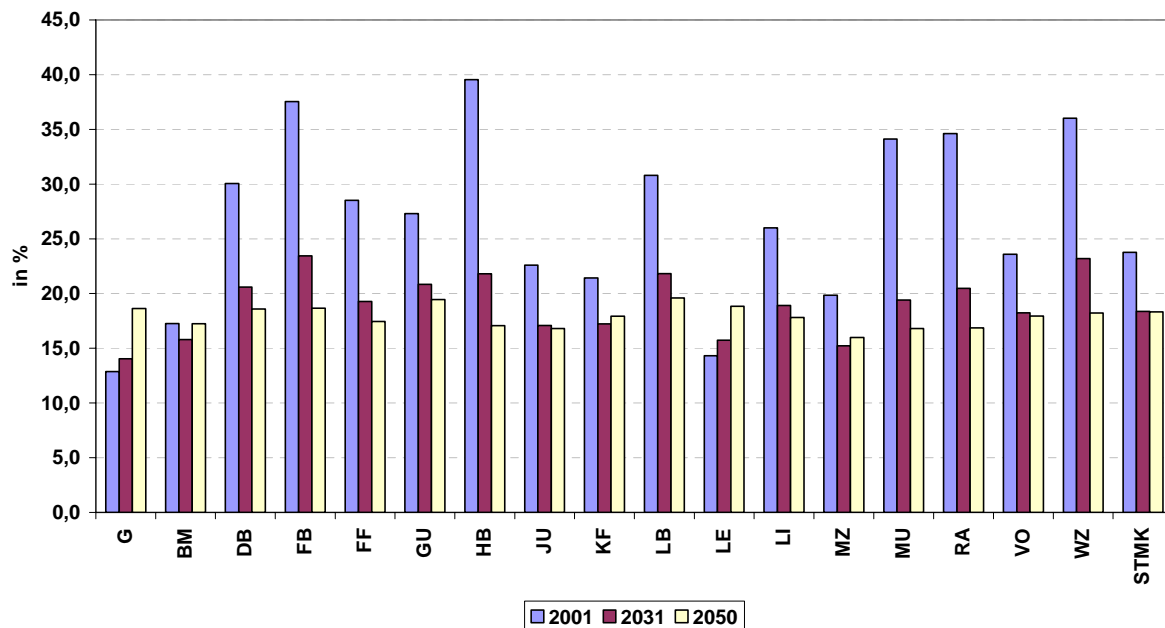

Quelle: Statistik Austria VZ 2001, ÖROK/ Statistik Austria, Haushaltsprognose 2006; Bearbeitung: Landesstatistik Steiermark



Was die **anteilmäßige Verteilung nach Haushaltsgröße** betrifft (siehe Tabelle 7 sowie Abbildung 3 bis Abbildung 6), zeigt sich steiermarkweit ein klarer Trend zu mehr Einpersonenhaushalten und weniger Mehrpersonenhaushalten ab drei Personen. In den meisten Bezirken ist ebenfalls dieser Trend zu erkennen.

Besonders auffallend ist, dass in den obersteirischen Bezirken Bruck an der Mur, Leoben und Mürzzuschlag der Anteil der Einpersonenhaushalte im Vergleich zu den anderen Bezirken in einem geringeren Ausmaß steigt. Dafür geht hier der Anteil der Zweipersonenhaushalte deutlich zurück, wogegen in manchen anderen Bezirken dieser ansteigt (z.B. Feldbach, Hartberg, Murau, Radkersburg und Weiz). Bis auf Graz verringert sich der Anteil der Dreipersonenhaushalte bis 2031 bzw. 2050 deutlich in den Bezirken. Bei Mehrpersonenhaushalten ab vier Personen, steigt der Anteil bis 2031 bzw. 2050 nicht nur in Graz, sondern auch in Leoben. In Bruck an der Mur wird der Anteil 2050 annähernd gleich groß sein wie 2001.

Die **durchschnittliche Haushaltsgröße** lag 2001 in der Steiermark bei 2,5. Bis 2031 wird sie auf 2,3 sinken, 2050 wird sie laut Prognose 2,2 betragen.

In den steirischen Bezirken schwankte sie 2001 zwischen 2,0 (Graz) und 3,1 (Feldbach und Hartberg), 2031 wird die durchschnittliche Haushaltsgröße zwischen 2,1 (Graz und Leoben) und 2,5 (Feldbach) liegen, 2050 hat sie sich überall ziemlich dem Steiermarkdurchschnitt angenähert.

Tabelle 9: Durchschnittliche Haushaltsgröße in den steirischen Bezirken bis 2050

Bezirk	Durchschnittliche Haushaltsgröße					
	2001*	2011	2021	2031	2041	2050
Graz-Stadt	2,0	2,0	2,0	2,1	2,1	2,2
Bruck/Mur	2,3	2,2	2,2	2,2	2,2	2,2
Deutschlandsb.	2,8	2,6	2,4	2,4	2,3	2,2
Feldbach	3,1	2,8	2,6	2,5	2,3	2,3
Fürstenfeld	2,7	2,5	2,4	2,3	2,3	2,2
Graz - Umgeb.	2,7	2,5	2,4	2,4	2,3	2,3
Hartberg	3,1	2,8	2,6	2,4	2,3	2,2
Judenburg	2,5	2,3	2,3	2,2	2,2	2,2
Knittelfeld	2,4	2,3	2,2	2,2	2,2	2,2
Leibnitz	2,8	2,6	2,5	2,4	2,3	2,3
Leoben	2,2	2,1	2,1	2,1	2,2	2,2
Liezen	2,6	2,4	2,3	2,3	2,2	2,2
Mürzzuschlag	2,4	2,2	2,2	2,2	2,1	2,2
Murau	2,9	2,6	2,4	2,3	2,2	2,2
Radkersburg	2,9	2,7	2,5	2,4	2,3	2,2
Voitsberg	2,5	2,4	2,3	2,3	2,2	2,2
Weiz	3,0	2,8	2,6	2,5	2,3	2,2
<b>Steiermark</b>	<b>2,5</b>	<b>2,4</b>	<b>2,3</b>	<b>2,3</b>	<b>2,2</b>	<b>2,2</b>

Quelle: Statistik Austria VZ 2001(\*), ÖROK/ Statistik Austria, Haushaltsprognose 2006, Bearbeitung: Landesstatistik Steiermark

#### 4. Entwicklung der Wohnbevölkerung in steirischen Privathaushalten 1971 bis 2001

Die Zahl der in Privathaushalten lebenden Personen ist in der **Steiermark** von 1991 bis 2001 um ca. 5.000 auf 1.172.357 gestiegen. Dennoch ist sie geringer als im Jahr 1971 (1.182.251) und 1981 (1.178.124). Zwischen 1981 und 1991 hat sich die Zahl um rund 11.000 Personen verringert hat, bei gleichzeitigem Anstieg in Anstaltshaushalten um 9.258 Personen.

Nach Haushaltsgröße gegliedert zeigt sich ein ähnliches Bild wie zuvor, die Bewohner in Einpersonenhaushalten sind deutlich im Steigen begriffen, ebenso jene in Zweipersonenhaushalten. Ein kontinuierlicher Rückgang der Bewohnerzahl ist klar und deutlich in Fünf- und Mehrpersonenhaushalten festzustellen.

Tabelle 10: VZ 1971 bis 2001: Steirische Wohnbevölkerung in Privathaushalten

Bezirk	Gesamt				1 Person				2 Personen			
	1971	1981	1991	2001	1971	1981	1991	2001	1971	1981	1991	2001
Graz-Stadt	242.966	240.285	230.601	222.402	27.542	35.096	38.616	47.303	57.076	61.026	64.384	65.052
Bruck/Mur	73.349	70.908	66.852	64.431	6.091	6.843	7.899	9.433	12.720	14.220	16.460	18.270
Deutschlandsb.	58.721	59.142	60.142	61.106	2.441	3.160	3.841	5.468	6.024	7.208	8.818	11.468
Feldbach	64.251	64.911	65.470	66.914	1.573	2.081	2.922	4.507	4.560	5.188	6.960	9.840
Fürstenfeld	22.293	22.234	22.099	22.811	1.081	1.453	1.502	2.211	2.574	2.776	3.372	4.394
Graz - Umgeb.	98.682	105.426	116.687	130.128	4.249	5.714	7.680	11.820	11.924	14.616	19.392	27.316
Hartberg	62.731	64.445	65.751	67.288	1.671	2.214	2.929	4.431	4.382	5.424	6.844	9.380
Judenburg	53.825	52.415	49.663	47.791	2.851	3.668	4.887	5.796	7.480	8.410	10.252	11.438
Knittelfeld	29.160	29.772	29.138	29.415	1.851	2.444	3.022	3.807	4.470	5.100	6.060	7.180
Leibnitz	69.438	69.697	71.287	74.911	2.456	3.219	4.213	6.388	6.776	7.732	9.860	13.744
Leoben	85.890	79.911	72.176	67.191	7.392	8.283	9.400	11.212	16.138	17.478	19.256	20.252
Liezen	78.837	79.801	80.413	81.734	4.263	5.112	6.632	9.089	9.430	11.294	14.390	16.912
Mürzzuschlag	48.078	45.761	43.753	42.323	2.936	3.551	4.400	5.420	8.036	8.534	10.246	11.494
Murau	32.497	32.157	31.735	31.196	1.121	1.567	1.914	2.611	2.522	3.328	4.166	5.166
Radkersburg	26.160	25.539	24.527	23.813	925	1.233	1.459	1.834	2.432	2.432	3.032	3.852
Voitsberg	56.693	55.620	54.236	53.254	2.589	3.502	4.660	5.916	7.186	8.194	10.124	11.866
Weiz	78.680	80.100	82.531	85.649	2.137	2.906	4.048	5.938	6.352	8.172	10.424	13.804
<b>Steiermark</b>	<b>1.182.251</b>	<b>1.178.124</b>	<b>1.167.061</b>	<b>1.172.357</b>	<b>73.169</b>	<b>92.046</b>	<b>110.024</b>	<b>143.184</b>	<b>170.082</b>	<b>191.132</b>	<b>224.040</b>	<b>261.428</b>

Bezirk	3 Personen				4 Personen				5 und mehr Personen			
	1971	1981	1991	2001	1971	1981	1991	2001	1971	1981	1991	2001
Graz-Stadt	58.254	56.364	54.678	47.415	50.556	52.120	47.188	39.636	49.538	35.679	25.735	22.996
Bruck/Mur	14.841	16.095	16.281	14.988	16.980	17.660	15.988	13.992	22.717	16.090	10.224	7.748
Deutschlandsb.	7.521	8.940	11.034	12.960	10.080	12.600	14.484	15.452	32.655	27.234	21.965	15.758
Feldbach	6.846	7.800	9.819	12.591	9.712	11.448	14.584	16.476	41.560	38.394	31.185	23.500
Fürstenfeld	3.135	3.285	4.167	4.944	4.020	4.452	5.352	5.704	11.483	10.268	7.706	5.558
Graz - Umgeb.	15.537	19.521	25.335	29.934	20.644	25.872	30.672	33.728	46.328	39.703	33.608	27.330
Hartberg	6.474	7.659	9.432	11.928	9.700	12.384	15.280	17.888	40.504	36.764	31.266	23.661
Judenburg	9.045	10.002	10.881	10.413	11.500	12.520	12.304	11.204	22.949	17.815	11.339	8.940
Knittelfeld	5.232	5.793	6.279	6.528	5.592	6.996	7.380	6.792	12.015	9.439	6.397	5.108
Leibnitz	8.637	10.218	13.410	15.915	12.496	15.020	17.884	19.164	39.073	33.508	25.920	19.700
Leoben	17.892	18.258	17.691	16.161	20.276	19.404	16.600	13.332	24.192	16.488	9.229	6.234
Liezen	11.427	13.671	15.714	17.772	15.724	18.780	20.932	20.684	37.993	30.944	22.745	17.277
Mürzzuschlag	9.501	9.843	10.002	9.477	11.328	11.860	11.016	9.980	16.277	11.973	8.089	5.952
Murau	3.408	4.122	5.193	5.898	4.964	5.740	7.560	8.364	20.482	17.400	12.902	9.157
Radkersburg	3.261	3.531	4.077	4.713	4.508	4.952	5.696	6.028	15.034	13.391	10.263	7.386
Voitsberg	9.963	10.986	11.964	12.537	12.344	13.228	13.072	12.076	24.611	19.710	14.416	10.859
Weiz	9.306	11.040	13.593	16.248	13.260	16.416	20.252	22.376	47.625	41.566	34.214	27.283
<b>Steiermark</b>	<b>200.280</b>	<b>217.128</b>	<b>239.550</b>	<b>250.422</b>	<b>233.684</b>	<b>261.452</b>	<b>276.244</b>	<b>272.876</b>	<b>505.036</b>	<b>416.366</b>	<b>317.203</b>	<b>244.447</b>

Quelle: Statistik Austria, VZ 1971-2001; Bearbeitung: Landesstatistik Steiermark

Obwohl sich in den **steirischen Bezirken** ebenfalls der Trend zu mehr **Einpersonenhaushalten** zeigt, sind die Größenordnungen bezogen auf die gesamte Wohnbevölkerung in Privathaushalten doch unterschiedlich. In Graz lebten 2001 21,3% der Menschen (in Privathaushalten) allein, wogegen in Hartberg der Anteil der Alleinlebenden nur 6,6% ausmacht (nicht einmal ein Drittel des Anteils in Graz) gefolgt von Feldbach (6,7%) und Weiz (6,9%). Einen im Vergleich zu anderen Bezirken noch relativ hohen Anteil haben Leoben und Bruck an der Mur (über 14,0%), gefolgt von Knittelfeld mit 12,9% und Mürzzuschlag mit 12,8%. 30 Jahre davor waren diese Bezirke ebenfalls die markantesten, aber die Dimensionen waren viel geringer. So hat sich dieser Anteil in fast allen Bezirken unter der 10,0% Marke befunden mit Ausnahme Graz (11,3%). Wieder am seltensten allein lebten die Menschen in den steirischen Bezirken Feldbach (2,4%), Hartberg und Weiz (2,7%). Einen damals bereits hohen Anteil hatten ebenfalls die Bezirke Graz (11,3%), Leoben (8,6%), Bruck an der Mur (8,3%), Knittelfeld (6,3%) und Mürzzuschlag (6,1%).

Der Anteil der Personen in **Zweipersonenhaushalten** geht von einem höheren Niveau aus. Die Verteilung zeigt ein ähnliches Bild wie bei den Einpersonenhaushalten. 1971 bewegte sich der Anteil der Personen in Zweipersonenhaushalten zwischen 7,0% (Hartberg) und 23,5% (Graz). 2001 erhöhte dieser sich und lag zwischen 13,9% (wieder Hartberg) und 30,1% (Leoben), wobei Graz mit 29,2% knapp folgt. Aber auch in den Bezirken Bruck an der Mur, Mürzzuschlag und Knittelfeld ist der Anteil ziemlich hoch, wogegen die Bezirke Feldbach und Weiz das Schlusslicht bilden (unter 15,0%).

Bei den **Dreipersonenhaushalten** sind die regionalen Disparitäten heutzutage nicht mehr so extrem ausgeprägt. 1971 betrug der Anteil zwischen 10,5% (Murau) und 24,0% (Graz). In Bruck an der Mur und Leoben lebte damals bereits rund ein Fünftel der Bevölkerung in Dreipersonenhaushalten, wogegen in den oststeirischen Bezirken Feldbach, Hartberg, Weiz noch relativ selten die Bevölkerung in dieser Haushaltsform anzutreffen war. 30 Jahre später zeigt sich, dass nicht nur der Anteil gestiegen ist, sondern auch die regionalen Unterschiede geringer wurden. Der Anteil der Wohnbevölkerung, die in Haushalten mit drei Personen lebt, liegt zwischen 17,7% (Hartberg) und 24,1% (Leoben). Fünf der 17 steirischen Bezirke haben einen Anteil unter 20,0%.

Bei der Wohnbevölkerung in **Vierpersonenhaushalten** zeigt sich ein ähnliches Bild, wobei sich die Spannweite im Laufe der Zeit verringert und die Anteils-Höhe leicht gestiegen ist.

Anhand der **Fünf- und Mehrpersonenhaushalte** kann man den demografischen Wandel am deutlichsten aufzeigen. In acht der 17 Bezirke lebten 1971 mehr als die Hälfte der Wohnbevölkerung in dieser Haushaltsform, wobei die bereits bekannten Bezirke Feldbach (64,7%), Hartberg (64,6%), Murau (63,0%) und Weiz (60,5%) diese Gruppe anführen. Einen niedrigen Anteil hingegen hatten damals schon die Bezirke Graz (20,4%), Leoben (28,2%), Bruck an der Mur (31,0%) und Mürzzuschlag (33,9%). 2001 hat sich an und für sich das Bild hinsichtlich der regionalen Struktur nicht verändert, aber die Anteile sind dramatisch zurückgegangen. Die oststeirischen Bezirke Feldbach, Hartberg und Weiz sowie Murau haben noch immer den höchsten Anteil, aber dieser liegt jetzt nur mehr zwischen 29,4% (Murau) und 31,2% (Hartberg)! Graz und die obersteirischen Bezirke Bruck an der Mur, Leoben und Mürzzuschlag hingegen bilden wieder das Schlusslicht aber nun mit einem Anteil von nur mehr 9,3% (Leoben) bis 14,1% (Mürzzuschlag)!

Wenn man die Anteilsverschiebungen der Wohnbevölkerung nach der Haushaltsgröße im Ganzen über Jahrzehnte betrachtet, zeigt sich wieder deutlich, dass die demografische

Alterung eine entscheidende Rolle für diese Entwicklung spielt. Durch die Überalterung verändern sich familiäre Strukturen. Mehrere Generationen in einem gemeinsamen Haushalt sind immer seltener anzutreffen, aber auch die Familiengröße (Details zur Familienstruktur werden wir in Heft 4/2007 näher betrachten) verändert sich, da immer weniger Kinder geboren werden, wobei in den letzten Jahren die Zahl erfreulicherweise nahezu konstant war. Diese Entwicklung wird auf viele Lebensbereiche eine unmittelbare Auswirkung (Gesundheitsversorgung, Infrastruktur, etc.) haben und unsere Gesellschaft wird gefordert sein, darauf zu reagieren.

Tabelle 11: VZ 1971 - 2001: Steirische Wohnbevölkerung in Privathaushalten (Anteile in %)

Bezirk	Gesamt				1 Person				2 Personen			
	1971	1981	1991	2001	1971	1981	1991	2001	1971	1981	1991	2001
Graz-Stadt	100	100	100	100	11,3	14,6	16,7	21,3	23,5	25,4	27,9	29,2
Bruck/Mur	100	100	100	100	8,3	9,7	11,8	14,6	17,3	20,1	24,6	28,4
Deutschlandsb.	100	100	100	100	4,2	5,3	6,4	8,9	10,3	12,2	14,7	18,8
Feldbach	100	100	100	100	2,4	3,2	4,5	6,7	7,1	8,0	10,6	14,7
Fürstenfeld	100	100	100	100	4,8	6,5	6,8	9,7	11,5	12,5	15,3	19,3
Graz - Umgeb.	100	100	100	100	4,3	5,4	6,6	9,1	12,1	13,9	16,6	21,0
Hartberg	100	100	100	100	2,7	3,4	4,5	6,6	7,0	8,4	10,4	13,9
Judenburg	100	100	100	100	5,3	7,0	9,8	12,1	13,9	16,0	20,6	23,9
Knittelfeld	100	100	100	100	6,3	8,2	10,4	12,9	15,3	17,1	20,8	24,4
Leibnitz	100	100	100	100	3,5	4,6	5,9	8,5	9,8	11,1	13,8	18,3
Leoben	100	100	100	100	8,6	10,4	13,0	16,7	18,8	21,9	26,7	30,1
Liezen	100	100	100	100	5,4	6,4	8,2	11,1	12,0	14,2	17,9	20,7
Mürzzuschlag	100	100	100	100	6,1	7,8	10,1	12,8	16,7	18,6	23,4	27,2
Murau	100	100	100	100	3,4	4,9	6,0	8,4	7,8	10,3	13,1	16,6
Radkersburg	100	100	100	100	3,5	4,8	5,9	7,7	9,3	9,5	12,4	16,2
Voitsberg	100	100	100	100	4,6	6,3	8,6	11,1	12,7	14,7	18,7	22,3
Weiz	100	100	100	100	2,7	3,6	4,9	6,9	8,1	10,2	12,6	16,1
<b>Steiermark</b>	<b>100</b>	<b>100</b>	<b>100</b>	<b>100</b>	<b>6,2</b>	<b>7,8</b>	<b>9,4</b>	<b>12,2</b>	<b>14,4</b>	<b>16,2</b>	<b>19,2</b>	<b>22,3</b>

Bezirk	3 Personen				4 Personen				5 und mehr Personen			
	1971	1981	1991	2001	1971	1981	1991	2001	1971	1981	1991	2001
Graz-Stadt	24,0	23,5	23,7	21,3	20,8	21,7	20,5	17,8	20,4	14,8	11,2	10,3
Bruck/Mur	20,2	22,7	24,4	23,3	23,1	24,9	23,9	21,7	31,0	22,7	15,3	12,0
Deutschlandsb.	12,8	15,1	18,3	21,2	17,2	21,3	24,1	25,3	55,6	46,0	36,5	25,8
Feldbach	10,7	12,0	15,0	18,8	15,1	17,6	22,3	24,6	64,7	59,1	47,6	35,1
Fürstenfeld	14,1	14,8	18,9	21,7	18,0	20,0	24,2	25,0	51,5	46,2	34,9	24,4
Graz - Umgeb.	15,7	18,5	21,7	23,0	20,9	24,5	26,3	25,9	46,9	37,7	28,8	21,0
Hartberg	10,3	11,9	14,3	17,7	15,5	19,2	23,2	26,6	64,6	57,0	47,6	35,2
Judenburg	16,8	19,1	21,9	21,8	21,4	23,9	24,8	23,4	42,6	34,0	22,8	18,7
Knittelfeld	17,9	19,5	21,5	22,2	19,2	23,5	25,3	23,1	41,2	31,7	22,0	17,4
Leibnitz	12,4	14,7	18,8	21,2	18,0	21,6	25,1	25,6	56,3	48,1	36,4	26,3
Leoben	20,8	22,8	24,5	24,1	23,6	24,3	23,0	19,8	28,2	20,6	12,8	9,3
Liezen	14,5	17,1	19,5	21,7	19,9	23,5	26,0	25,3	48,2	38,8	28,3	21,1
Mürzzuschlag	19,8	21,5	22,9	22,4	23,6	25,9	25,2	23,6	33,9	26,2	18,5	14,1
Murau	10,5	12,8	16,4	18,9	15,3	17,8	23,8	26,8	63,0	54,1	40,7	29,4
Radkersburg	12,5	13,8	16,6	19,8	17,2	19,4	23,2	25,3	57,5	52,4	41,8	31,0
Voitsberg	17,6	19,8	22,1	23,5	21,8	23,8	24,1	22,7	43,4	35,4	26,6	20,4
Weiz	11,8	13,8	16,5	19,0	16,9	20,5	24,5	26,1	60,5	51,9	41,5	31,9
<b>Steiermark</b>	<b>16,9</b>	<b>18,4</b>	<b>20,5</b>	<b>21,4</b>	<b>19,8</b>	<b>22,2</b>	<b>23,7</b>	<b>23,3</b>	<b>42,7</b>	<b>35,3</b>	<b>27,2</b>	<b>20,9</b>

Quelle: Statistik Austria, VZ 1971-2001; Bearbeitung: Landesstatistik Steiermark

Abschließend betrachten wir noch die **prozentuelle Entwicklung der steirischen Wohnbevölkerung in Privathaushalten**. Relativ betrachtet hat sich die Zahl der steirischen Wohnbevölkerung, die in Privathaushalten lebt, kaum verringert (nicht einmal +/- ein Prozent). Hinsichtlich der Haushaltsgröße sehr wohl. Die Zahl der allein lebenden Menschen in der Steiermark hat sich seit 1971 fast verdoppelt, jene in Zweipersonenhaushalten mehr als um die Hälfte erhöht und jene in Dreipersonenhaushalten ist um ein Viertel angestiegen. Auch die Zahl der Bewohner in Vierpersonenhaushalten ist seit 1971 um 16,8% gestiegen, aber be-

trachtet man die Entwicklung in Zehnjahresschritten, sieht man dass das Wachstum nur in den ersten zwei Dekaden gegeben ist. Von 1991 auf 2001 ging die Zahl leicht zurück. Einen kontinuierlichen Rückgang verzeichnet die Zahl der Personen, die in Fünf- oder Mehrpersonenhaushalten leben. Seit 1971 hat sich dabei die Zahl halbiert.

Regional betrachtet zeigen sich natürlich unterschiedliche Entwicklungen. Aufgrund des bereits zuvor erwähnten demografischen Wandels zeigt sich, dass die Zahl der in Privathaushalten lebenden Personen, vor allem in den obersteirischen Bezirken Leoben (-21,8%), Bruck/Mur (-12,2%), Mürzzuschlag (-12,0%) und Judenburg (-11,2%) seit 1971 zurückgeht. Aber auch Radkersburg (-9,0%), Graz (-8,5%) und Voitsberg (-6,1%) haben ein Minus zu verzeichnen. In allen anderen Bezirken ist die Zahl über diesen Zeitraum gestiegen.

Tabelle 12: VZ 1971 bis 2001: Prozentuelle Veränderung der steirischen Wohnbevölkerung in Privathaushalten

Bezirk	Gesamt in %				1 Person in %				2 Personen in %			
	1971-1981	1981-1991	1991-2001	1971-2001	1971-1981	1981-1991	1991-2001	1971-2001	1971-1981	1981-1991	1991-2001	1971-2001
Graz-Stadt	-1,1	-4,0	-3,6	-8,5	27,4	10,0	22,5	71,7	6,9	5,5	1,0	14,0
Bruck/Mur	-3,3	-5,7	-3,6	-12,2	12,3	15,4	19,4	54,9	11,8	15,8	11,0	43,6
Deutschlandsb.	0,7	1,7	1,6	4,1	29,5	21,6	42,4	124,0	19,7	22,3	30,1	90,4
Feldbach	1,0	0,9	2,2	4,1	32,3	40,4	54,2	186,5	13,8	34,2	41,4	115,8
Fürstenfeld	-0,3	-0,6	3,2	2,3	34,4	3,4	47,2	104,5	7,8	21,5	30,3	70,7
Graz - Umgeb.	6,8	10,7	11,5	31,9	34,5	34,4	53,9	178,2	22,6	32,7	40,9	129,1
Hartberg	2,7	2,0	2,3	7,3	32,5	32,3	51,3	165,2	23,8	26,2	37,1	114,1
Judenburg	-2,6	-5,3	-3,8	-11,2	28,7	33,2	18,6	103,3	12,4	21,9	11,6	52,9
Knittelfeld	2,1	-2,1	1,0	0,9	32,0	23,6	26,0	105,7	14,1	18,8	18,5	60,6
Leibnitz	0,4	2,3	5,1	7,9	31,1	30,9	51,6	160,1	14,1	27,5	39,4	102,8
Leoben	-7,0	-9,7	-6,9	-21,8	12,1	13,5	19,3	51,7	8,3	10,2	5,2	25,5
Liezen	1,2	0,8	1,6	3,7	19,9	29,7	37,0	113,2	19,8	27,4	17,5	79,3
Mürzzuschlag	-4,8	-4,4	-3,3	-12,0	20,9	23,9	23,2	84,6	6,2	20,1	12,2	43,0
Murau	-1,0	-1,3	-1,7	-4,0	39,8	22,1	36,4	132,9	32,0	25,2	24,0	104,8
Radkersburg	-2,4	-4,0	-2,9	-9,0	33,3	18,3	25,7	98,3	0,0	24,7	27,0	58,4
Voitsberg	-1,9	-2,5	-1,8	-6,1	35,3	33,1	27,0	128,5	14,0	23,6	17,2	65,1
Weiz	1,8	3,0	3,8	8,9	36,0	39,3	46,7	177,9	28,7	27,6	32,4	117,3
<b>Steiermark</b>	<b>-0,3</b>	<b>-0,9</b>	<b>0,5</b>	<b>-0,8</b>	<b>25,8</b>	<b>19,5</b>	<b>30,1</b>	<b>95,7</b>	<b>12,4</b>	<b>17,2</b>	<b>16,7</b>	<b>53,7</b>

Bezirk	3 Personen in %				4 Personen in %				5 und mehr Personen in %			
	1971-1981	1981-1991	1991-2001	1971-2001	1971-1981	1981-1991	1991-2001	1971-2001	1971-1981	1981-1991	1991-2001	1971-2001
Graz-Stadt	-3,2	-3,0	-13,3	-18,6	3,1	-9,5	-16,0	-21,6	-28,0	-27,9	-10,6	-53,6
Bruck/Mur	8,4	1,2	-7,9	1,0	4,0	-9,5	-12,5	-17,6	-29,2	-36,5	-24,2	-65,9
Deutschlandsb.	18,9	23,4	17,5	72,3	25,0	15,0	6,7	53,3	-16,6	-19,3	-28,3	-51,7
Feldbach	13,9	25,9	28,2	83,9	17,9	27,4	13,0	69,6	-7,6	-18,8	-24,6	-43,5
Fürstenfeld	4,8	26,8	18,6	57,7	10,7	20,2	6,6	41,9	-10,6	-25,0	-27,9	-51,6
Graz - Umgeb.	25,6	29,8	18,2	92,7	25,3	18,6	10,0	63,4	-14,3	-15,4	-18,7	-41,0
Hartberg	18,3	23,1	26,5	84,2	27,7	23,4	17,1	84,4	-9,2	-15,0	-24,3	-41,6
Judenburg	10,6	8,8	-4,3	15,1	8,9	-1,7	-8,9	-2,6	-22,4	-36,4	-21,2	-61,0
Knittelfeld	10,7	8,4	4,0	24,8	25,1	5,5	-8,0	21,5	-21,4	-32,2	-20,2	-57,5
Leibnitz	18,3	31,2	18,7	84,3	20,2	19,1	7,2	53,4	-14,2	-22,6	-24,0	-49,6
Leoben	2,0	-3,1	-8,6	-9,7	-4,3	-14,5	-19,7	-34,2	-31,8	-44,0	-32,5	-74,2
Liezen	19,6	14,9	13,1	55,5	19,4	11,5	-1,2	31,5	-18,6	-26,5	-24,0	-54,5
Mürzzuschlag	3,6	1,6	-5,2	-0,3	4,7	-7,1	-9,4	-11,9	-26,4	-32,4	-26,4	-63,4
Murau	21,0	26,0	13,6	73,1	15,6	31,7	10,6	68,5	-15,0	-25,9	-29,0	-55,3
Radkersburg	8,3	15,5	15,6	44,5	9,8	15,0	5,8	33,7	-10,9	-23,4	-28,0	-50,9
Voitsberg	10,3	8,9	4,8	25,8	7,2	-1,2	-7,6	-2,2	-19,9	-26,9	-24,7	-55,9
Weiz	18,6	23,1	19,5	74,6	23,8	23,4	10,5	68,7	-12,7	-17,7	-20,3	-42,7
<b>Steiermark</b>	<b>8,4</b>	<b>10,3</b>	<b>4,5</b>	<b>25,0</b>	<b>11,9</b>	<b>5,7</b>	<b>-1,2</b>	<b>16,8</b>	<b>-17,6</b>	<b>-23,8</b>	<b>-22,9</b>	<b>-51,6</b>

Quelle: Statistik Austria, VZ 1971-2001; Bearbeitung: Landesstatistik Steiermark

Bei den **Einpersonenhaushalten** sieht die Situation natürlich anders aus. Zwischen 1971 und 1981 stieg die Zahl der Personen zwischen 12,1% (Leoben) und 39,8% (Murau), wobei

zu erwähnen ist, dass Bruck an der Mur der letzte Bezirk ist, der ein Plus unter 19,0% aufweist (12,3%). Zehn der 17 steirischen Bezirke haben in dieser Dekade einen Anstieg der allein lebenden Menschen von mindestens 30,0%. Im darauf folgenden Jahrzehnt pendelt das Plus zwischen 3,4% (Fürstenfeld) und 40,4% (Feldbach), wobei wiederum Graz und die obersteirischen Bezirke Bruck an der Mur und Leoben eher am unteren Ende anzutreffen sind. Sieben der 17 steirischen Bezirke haben noch immer einen Zuwachs von mindestens 30,0%. Im letzten angeführten Jahrzehnt zeigen sich extreme Entwicklungen. Der Bezirk Graz-Umgebung und die oststeirischen Bezirke Feldbach, Hartberg und der Bezirk Leibnitz haben einen Zuwachs um mehr als die Hälfte verzeichnet! Die Bezirke Fürstenfeld, Weiz und Deutschlandsberg haben ein Plus von mindestens 40,0%. Der geringste Anstieg ist in den Bezirken Judenburg (+18,6%), Leoben (+19,3%) und Bruck an der Mur (+19,4%) zu beobachten.

Über den Vergleichszeitraum von 1971 bis 2001 ist die Entwicklung noch deutlicher zu sehen. In den Bezirken Feldbach, Graz-Umgebung, Weiz, Hartberg und Leibnitz hat sich die Zahl der Alleinlebenden fast verdreifacht, mehr als verdoppelt hat sie sich in sieben weiteren Bezirken (Deutschlandsberg, Fürstenfeld, Judenburg, Knittelfeld, Liezen, Murau und Voitsberg). Nur die obersteirischen Bezirke Bruck an der Mur, Leoben und Mürzzuschlag sowie Radkersburg haben einen geringen Anstieg über diesen Zeitraum verzeichnet, wobei in den Bezirken Bruck an der Mur und Leoben die Zahl der Alleinlebenden „nur“ um die Hälfte gestiegen ist.

Die **Zahl der Personen, die zu zweit in einem Haushalt** leben, hat sich nicht so dramatisch verändert, wie bei den Alleinlebenden. Zwar hat sich diese Zahl seit 1971 in den Bezirken Feldbach, Graz-Umgebung, Weiz, Hartberg und Leibnitz auch mehr als verdoppelt, wobei Graz-Umgebung mit 129,1% an erster Stelle zu nennen ist, aber sie liegt weit weg von der Verdreifachung. Auch im Bezirk Murau ist die Zahl um mehr als 100% gestiegen. Sehr interessant ist, dass sich in Graz die Bevölkerungszahl in Zweipersonenhaushalten hingegen kaum verändert hat. Seit 1971 ist sie nur um 14,0% gestiegen. Leoben folgt mit 25,5% sowie Mürzzuschlag und Bruck an der Mur mit 43,0% bzw. 43,6%. Im Vergleich der Dekaden ist festzustellen, dass in acht der 17 Bezirke der prozentuelle Anstieg mit jedem Jahrzehnt höher wurde, in weiteren sieben Bezirken ist der Anstieg im letzten beobachteten Jahrzehnt geringer und in zwei Bezirken (Graz und Murau) scheint die Zunahme alle zehn Jahre immer geringer zu werden.

Bei der **Zahl der in Dreipersonenhaushalten lebenden Bevölkerung** sind erstmals Rückgänge festzustellen. In der Stadt Graz hat sich die Zahl kontinuierlich verringert. Das prozentuelle Minus wird alle zehn Jahre größer. Seit 1971 hat sich die Zahl um 18,6% reduziert. In Leoben ist die Zahl ebenfalls geringer geworden (seit 1971 um 9,7%), wobei es bereits zwischen 1981 und 1991 ein Minus gab. In den Bezirken Bruck an der Mur, Judenburg und Mürzzuschlag gab es in der letzten Dekade (1991-2001) einen Rückgang, wobei im Bezirk Mürzzuschlag diese Abnahme auch einen Rückgang seit 1971 von 0,3% bewirkte. Alle anderen Bezirke erfreuen sich eines Anstiegs in dieser Haushaltsgruppe, wobei die oststeirischen Bezirke Feldbach, Hartberg sowie Graz-Umgebung und Leibnitz den höchsten Anstieg seit 1971 mit über 83,0% erlebten.

Bei der **Wohnbevölkerung in Vierpersonenhaushalten** gab es ebenfalls Rückgänge, wobei wieder dieselben Bezirke betroffen sind, aber in einem viel größeren Ausmaß, wenn man den Zeitraum 1971 bis 2001 betrachtet. Zusätzlich hat der Bezirk Voitsberg auch ein, im

Vergleich zu den anderen, leichtes Minus zu verzeichnen. Hartberg hingegen hat über den gleichen Zeitraum noch ein deutliches Plus von 84,4%, gefolgt von Feldbach (69,6%), Weiz (68,7%), Murau (68,5%) und Graz-Umgebung (63,4%). In der ersten Dekade (1971-1981) war nur der Bezirk Leoben von einem Rückgang betroffen, in der zweiten all jene Bezirke, die über den Gesamtzeitraum ein Minus erzielt haben. Knittelfeld hatte zusätzlich in der letzten angeführten Dekade einen Rückgang, aber dieser wirkte sich auf den Zeitraum der 30 Jahre nicht negativ aus.

Abschließend wenden wir uns der **Zahl der Personen in Fünf- und Mehrpersonenhaushalten** zu. Alle Bezirke haben einen Rückgang zu verzeichnen. Von 1971 bis 1981 schwankte dieser zwischen -31,8% (Leoben) und -7,6% (Feldbach). In der darauf folgenden Dekade betrug die Bandbreite -44,0% (Leoben) und -15,0% (Hartberg). Von 1991 auf 2001 betrug der Rückgang zwischen -32,5% (Leoben) und -10,6% (Graz). Wieder einmal zeigt sich das Bild von zuvor. Die obersteirischen Bezirke verlieren stark, wogegen in einigen Bezirken aus der Oststeiermark, sowie Graz-Umgebung der Rückgang geringer ist. Aber es ist zu erwarten, dass auch in diesen Bezirken in Zukunft die Wohnbevölkerung weiterhin abnehmen wird. Details sehen wir im nächsten Abschnitt, wo wir auf die Prognose der Wohnbevölkerung in Privathaushalten näher eingehen werden.

## 5. Entwicklung der Wohnbevölkerung in Privathaushalten 2001 - 2050

Entwicklungen der Vergangenheit zeigen, dass sich die Wohnbevölkerung in mehrköpfigen Haushalten (5+) deutlich verringert hat. Einen Blick in die Zukunft können wir mit der von Statistik Austria im Auftrag der ÖROK erstellten Haushaltsprognose 2006 werfen ([3] und [5]). Für die Steiermark zeigt sich, dass die Wohnbevölkerung in Privathaushalten bis 2050 leicht zurückgehen wird (siehe Abbildung 7 und Tabelle 16). Bereits ab 2013 wird sich die Anzahl in den Sinkflug begeben.

Natürlich sind auch hier regionale Unterschiede festzustellen. Die Stadt Graz und der Bezirk Graz-Umgebung werden deutlich an Bevölkerung zunehmen, aber auch der Bezirk Leibnitz wird immer mehr an Attraktivität gewinnen (erst gegen Ende der Prognose geht hier die Wohnbevölkerung zurück). In allen anderen Bezirken verringert sich die Wohnbevölkerung früher oder später, vor allem in den obersteirischen Bezirken Murau, Leoben, Mürzzuschlag und Judenburg. Aber auch Radkersburg hat mit einem deutlichen Rückgang bis 2050 zu rechnen.

Abbildung 7

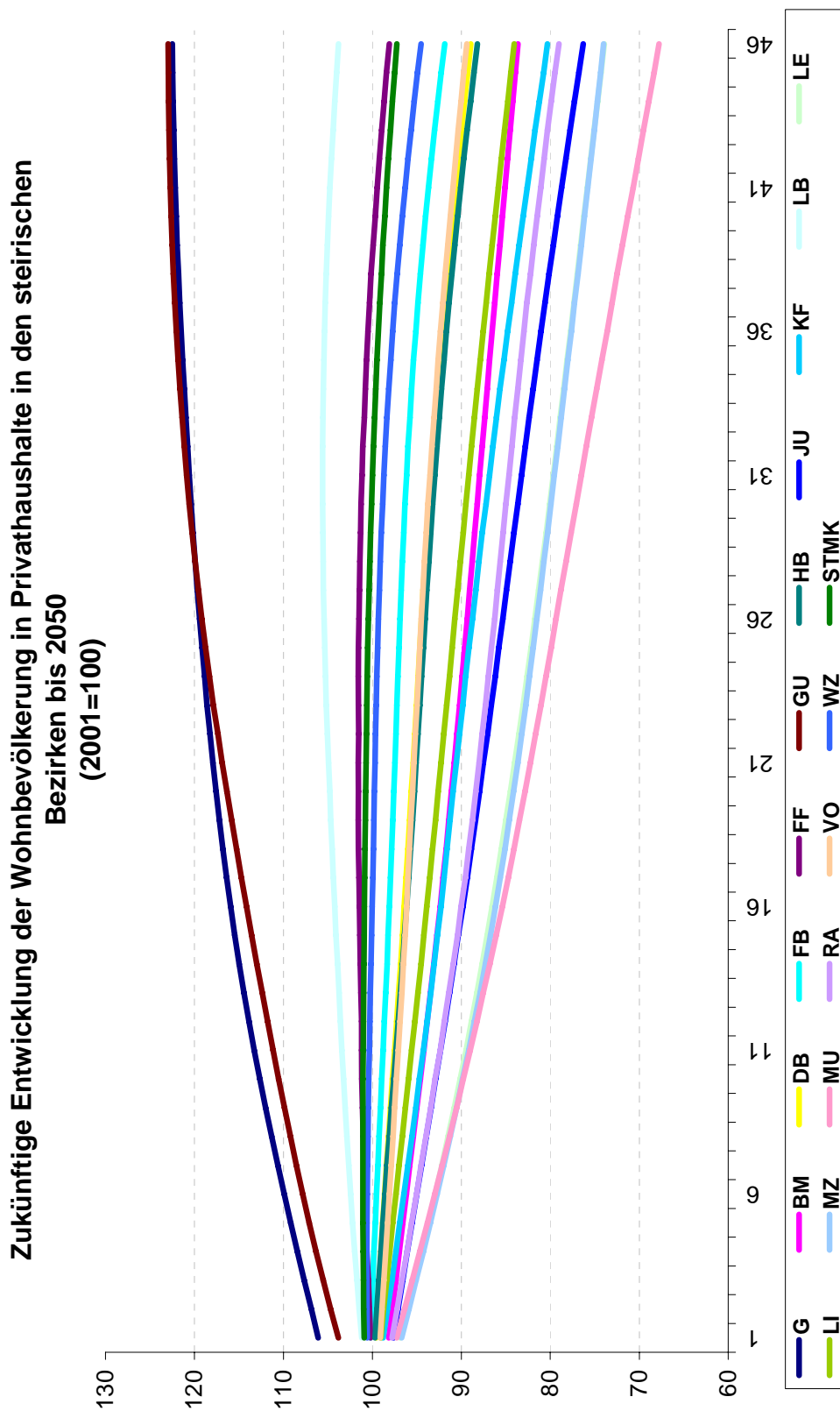

Quelle: ÖROK/ Statistik Austria, Haushaltsprognose 2006; Bearbeitung: Landesstatistik Steiermark



Tabelle 13: Die steirische Wohnbevölkerung in Privathaushalten bis 2050

Bezirk	Wohnbevölkerung in Privathaushalten										
	2001	2006	2011	2016	2021	2026	2031	2036	2041	2046	2050
Graz-Stadt	222.402	238.840	247.196	254.480	260.080	264.262	267.448	269.884	271.872	273.216	273.714
Bruck/Mur	64.431	63.191	61.922	60.647	59.500	58.499	57.565	56.657	55.738	54.815	54.056
Deutschlandsb.	61.106	60.815	60.216	59.517	58.855	58.255	57.682	57.017	56.214	55.266	54.407
Feldbach	66.914	67.115	66.647	66.162	65.696	65.291	64.897	64.382	63.627	62.618	61.617
Fürstenfeld	22.811	22.900	23.038	23.103	23.168	23.176	23.154	23.068	22.895	22.644	22.392
Graz - Umgeb.	130.128	136.716	141.703	145.931	149.775	153.245	156.098	158.183	159.566	160.335	160.523
Hartberg	67.288	67.005	66.247	65.393	64.601	63.899	63.235	62.469	61.554	60.432	59.407
Judenburg	47.791	46.384	45.129	43.859	42.674	41.578	40.568	39.548	38.497	37.377	36.446
Knittelfeld	29.415	29.039	28.360	27.716	27.163	26.645	26.108	25.538	24.920	24.265	23.725
Leibnitz	74.911	76.190	77.086	77.779	78.374	78.879	79.213	79.272	79.050	78.546	77.941
Leoben	67.191	64.725	62.115	59.868	57.946	56.279	54.792	53.411	52.121	50.841	49.825
Liezen	81.734	80.732	79.311	77.860	76.495	75.190	73.935	72.643	71.306	69.907	68.721
Mürzzuschlag	42.323	40.773	39.101	37.638	36.405	35.374	34.480	33.655	32.860	32.070	31.473
Murau	31.196	30.076	28.760	27.539	26.442	25.481	24.596	23.707	22.800	21.877	21.147
Radkersburg	23.813	23.114	22.470	21.850	21.291	20.841	20.431	20.048	19.646	19.188	18.789
Voitsberg	53.254	52.742	52.190	51.667	51.182	50.744	50.291	49.749	49.096	48.329	47.664
Weiz	85.649	86.386	86.339	86.123	85.825	85.556	85.208	84.617	83.705	82.427	81.180
<b>Steiermark</b>	<b>1172357</b>	<b>1186743</b>	<b>1187830</b>	<b>1187132</b>	<b>1185472</b>	<b>1183194</b>	<b>1179701</b>	<b>1173848</b>	<b>1165467</b>	<b>1154153</b>	<b>1143027</b>

Bezirk	Wohnbevölkerung in Privathaushalten (2001=100)										
	2001	2006	2011	2016	2021	2026	2031	2036	2041	2046	2050
Graz-Stadt	100	107	111	114	117	119	120	121	122	123	123
Bruck/Mur	100	98	96	94	92	91	89	88	87	85	84
Deutschlandsb.	100	100	99	97	96	95	94	93	92	90	89
Feldbach	100	100	100	99	98	98	97	96	95	94	92
Fürstenfeld	100	100	101	101	102	102	102	101	100	99	98
Graz - Umgeb.	100	105	109	112	115	118	120	122	123	123	123
Hartberg	100	100	98	97	96	95	94	93	91	90	88
Judenburg	100	97	94	92	89	87	85	83	81	78	76
Knittelfeld	100	99	96	94	92	91	89	87	85	82	81
Leibnitz	100	102	103	104	105	105	106	106	106	105	104
Leoben	100	96	92	89	86	84	82	79	78	76	74
Liezen	100	99	97	95	94	92	90	89	87	86	84
Mürzzuschlag	100	96	92	89	86	84	81	80	78	76	74
Murau	100	96	92	88	85	82	79	76	73	70	68
Radkersburg	100	97	94	92	89	88	86	84	83	81	79
Voitsberg	100	99	98	97	96	95	94	93	92	91	90
Weiz	100	101	101	101	100	100	99	99	98	96	95
<b>Steiermark</b>	<b>100</b>	<b>101</b>	<b>101</b>	<b>101</b>	<b>101</b>	<b>101</b>	<b>101</b>	<b>100</b>	<b>99</b>	<b>98</b>	<b>97</b>

Quelle: ÖROK/ Statistik Austria, Haushaltsprognose 2006; Bearbeitung: Landesstatistik Steiermark

In Tabelle 14 ist die Entwicklung der steirischen Wohnbevölkerung nach Haushaltsgröße dargestellt. Auf den ersten Blick ist festzustellen, dass für die Steiermark die **Zahl der Alleinlebenden** weiterhin kontinuierlich steigen wird. 2050 wird mit einer Zahl von 199.856 „Singles“ gerechnet, rund 56.600 Personen mehr als 2001. In acht der 17 Bezirke steigt die Zahl kontinuierlich, vor allem im oststeirischen Raum, sowie im Grazer Umland, sozusagen die heute noch demografisch jungen Bezirke. Wogegen für heute bereits demografisch ältere Bezirke (Graz, Bruck an der Mur, Leoben und Mürzzuschlag) ein sinkender Trend prognostiziert wird. Ähnlich verhält sich dies bei der **Wohnbevölkerung in Zweipersonenhaushalten**. Steiermarkweit steigt die Zahl zunächst, aber gegen Ende des Prognosezeitraumes ist ein Rückgang zu erkennen. Dennoch wird erwartet, dass 2050 die Zahl noch höher ist als 2001.

Tabelle 14: Steirische Wohnbevölkerung in Privathaushalten nach Haushaltsgröße

Bezirk	1 Person						2 Personen					
	2001	2011	2021	2031	2041	2050	2001	2011	2021	2031	2041	2050
Graz-Stadt	47.303	53.150	55.805	54.357	52.453	49.871	65.052	75.002	78.684	74.880	68.996	63.004
Bruck/Mur	9.433	10.188	10.693	10.437	10.230	9.817	18.270	18.068	16.564	15.644	14.548	13.586
Deutschlandsb.	5.468	6.578	7.758	8.450	9.086	9.326	11.468	12.754	13.364	13.696	13.420	13.162
Feldbach	4.507	5.899	7.346	8.432	9.653	10.352	9.840	11.476	12.938	14.262	14.744	15.050
Fürstenfeld	2.211	2.655	3.128	3.414	3.735	3.885	4.394	5.194	5.554	5.876	5.880	5.742
Graz - Umgeb.	11.820	15.671	19.626	22.307	24.858	26.431	27.316	32.438	35.110	37.142	37.804	37.994
Hartberg	4.431	5.888	7.388	8.462	9.525	10.078	9.380	11.432	13.244	14.854	15.468	15.818
Judenburg	5.796	6.446	6.901	6.900	6.915	6.695	11.438	11.500	10.894	10.656	10.032	9.322
Knittelfeld	3.807	4.167	4.484	4.546	4.530	4.344	7.180	7.352	7.038	6.700	6.164	5.684
Leibnitz	6.388	8.088	9.905	11.118	12.307	12.971	13.744	15.746	17.114	18.076	18.174	18.142
Leoben	11.212	11.225	11.126	10.460	9.882	9.170	20.252	19.040	16.228	14.406	12.640	11.240
Liezen	9.089	10.437	11.581	11.867	12.093	11.966	16.912	18.406	18.104	18.170	17.714	17.206
Mürzzuschlag	5.420	5.894	6.188	6.104	6.056	5.829	11.494	11.366	10.404	9.850	9.094	8.414
Murau	2.611	3.051	3.464	3.657	3.794	3.745	5.166	5.862	6.062	6.174	5.888	5.554
Radkersburg	1.834	2.225	2.638	2.888	3.155	3.277	3.852	4.422	4.714	4.988	4.988	4.970
Voitsberg	5.916	6.837	7.739	8.172	8.482	8.460	11.866	12.924	12.788	12.732	12.204	11.676
Weiz	5.938	7.834	9.773	11.230	12.779	13.639	13.804	15.322	16.944	18.792	19.764	20.340
<b>Steiermark</b>	<b>143.184</b>	<b>166.233</b>	<b>185.543</b>	<b>192.801</b>	<b>199.533</b>	<b>199.856</b>	<b>261.428</b>	<b>288.304</b>	<b>295.748</b>	<b>296.898</b>	<b>287.522</b>	<b>276.904</b>

Bezirk	3 Personen						4 und mehr Personen					
	2001	2011	2021	2031	2041	2050	2001	2011	2021	2031	2041	2050
Graz-Stadt	47.415	53.511	55.563	56.826	56.859	56.037	62.632	65.533	70.028	81.385	93.564	104.802
Bruck/Mur	14.988	14.169	13.125	12.447	11.838	11.364	21.740	19.497	19.118	19.037	19.122	19.289
Deutschlandsb.	12.960	13.071	12.759	12.390	11.871	11.421	31.210	27.813	24.974	23.146	21.837	20.498
Feldbach	12.591	13.170	13.569	13.719	13.407	13.008	39.976	36.102	31.843	28.484	25.823	23.207
Fürstenfeld	4.944	5.112	5.109	5.076	4.935	4.767	11.262	10.077	9.377	8.788	8.345	7.998
Graz - Umgeb.	29.934	31.740	32.868	33.654	33.771	33.648	61.058	61.854	62.171	62.995	63.133	62.450
Hartberg	11.928	13.101	13.578	13.665	13.281	12.810	41.549	35.826	30.391	26.254	23.280	20.701
Judenburg	10.413	10.230	9.387	8.799	8.202	7.686	20.144	16.953	15.492	14.213	13.348	12.743
Knittelfeld	6.528	6.438	5.982	5.610	5.226	4.914	11.900	10.403	9.659	9.252	9.000	8.783
Leibnitz	15.915	16.500	16.797	16.866	16.563	16.224	38.864	36.752	34.558	33.153	32.006	30.604
Leoben	16.161	14.025	12.633	11.658	10.803	10.119	19.566	17.825	17.959	18.268	18.796	19.296
Liezen	17.772	17.583	16.581	15.879	15.138	14.529	37.961	32.885	30.229	28.019	26.361	25.020
Mürzzuschlag	9.477	9.069	8.142	7.554	7.059	6.696	15.932	12.772	11.671	10.972	10.651	10.534
Murau	5.898	6.144	5.757	5.367	4.908	4.515	17.521	13.703	11.159	9.398	8.210	7.333
Radkersburg	4.713	4.740	4.599	4.449	4.230	4.029	13.414	11.083	9.340	8.106	7.273	6.513
Voitsberg	12.537	11.835	11.289	10.875	10.398	9.990	22.935	20.594	19.366	18.512	18.012	17.538
Weiz	16.248	17.319	17.727	18.018	17.739	17.262	49.659	45.864	41.381	37.168	33.423	29.939
<b>Steiermark</b>	<b>250.422</b>	<b>257.757</b>	<b>255.465</b>	<b>252.852</b>	<b>246.228</b>	<b>239.019</b>	<b>517.323</b>	<b>475.536</b>	<b>448.716</b>	<b>437.150</b>	<b>432.184</b>	<b>427.248</b>

Quelle: ÖROK/ Statistik Austria, Haushaltsprognose 2006; Bearbeitung: Landesstatistik Steiermark

Anders sieht die Situation bei der **Wohnbevölkerung in Dreipersonenhaushalten** aus. Im Jahr 2009 erreicht die steirische Wohnbevölkerungszahl in dieser Gruppe laut Prognose ihren Zenit. Ab dann wird ein stetiger Rückgang erwartet. Bis 2050 hat sich die Zahl um ca. 11.400 Personen verringert. Die Entwicklungen in den steirischen Bezirken verlaufen ähnlich den der Alleinlebenden und in Zweipersonenhaushalt lebenden Personen. Es zeigt sich wieder einmal, dass in der Stadt Graz die Wohnbevölkerungszahl in drei Personenhaushalten tendenziell steigt. Erst gegen Ende der Prognose wird ein Sinkflug eingeleitet. Auch für den Bezirk Graz-Umgebung ist das der Fall. Etwas früher geht die Zahl in den oststeirischen Bezirken Feldbach, Hartberg und Weiz sowie im Bezirk Leibnitz zurück. Bereits von Anbeginn der Prognose weg (in 10-Jahresschritten betrachtet) reduziert sich die Zahl in den obersteirischen Bezirken Bruck an der Mur, Judenburg, Knittelfeld, Liezen und Mürzzuschlag sowie Voitsberg.

Die **Wohnbevölkerung in Vier- und Mehrpersonenhaushalten** geht steiermarkweit kontinuierlich zurück. 2001 betrug die Zahl knapp über eine halbe Million. 2050 werden es klar unter einer halben Million sein (ca. 90.000 weniger). In der Stadt Graz steigt die Wohnbevöl-

kerungszahl in Vier- und Mehrpersonenhaushalten stetig an, von 62.632 2001 auf 104.802 2050. Im Bezirk Graz-Umgebung steigt die Zahl ebenfalls, aber gegen Ende des Prognosezeitraumes geht sie wieder zurück. Bemerkenswert ist, dass in dieser Prognose davon ausgegangen wird, dass die Zahl der Bewohner im Bezirk Leoben, nach einer kurzen Talfahrt, wieder zu Steigen beginnt. Auch Bruck an der Mur zeigt steigende Tendenzen gegen Ende der Prognose hin. Von einer Trendumkehr kann man jedoch nicht sprechen, da das Ausmaß viel zu gering ist (siehe Tabelle 17).

Tabelle 15: Verteilung der steirischen Wohnbevölkerung in Privathaushalten nach Haushaltsgrößen in %

Bezirk	1 Person in %						2 Personen in %					
	2001	2011	2021	2031	2041	2050	2001	2011	2021	2031	2041	2050
Graz-Stadt	21,3	21,5	21,5	20,3	19,3	18,2	29,2	30,3	30,3	28,0	25,4	23,0
Bruck/Mur	14,6	16,5	18,0	18,1	18,4	18,2	28,4	29,2	27,8	27,2	26,1	25,1
Deutschlandsb.	8,9	10,9	13,2	14,6	16,2	17,1	18,8	21,2	22,7	23,7	23,9	24,2
Feldbach	6,7	8,9	11,2	13,0	15,2	16,8	14,7	17,2	19,7	22,0	23,2	24,4
Fürstenfeld	9,7	11,5	13,5	14,7	16,3	17,3	19,3	22,5	24,0	25,4	25,7	25,6
Graz - Umgeb.	9,1	11,1	13,1	14,3	15,6	16,5	21,0	22,9	23,4	23,8	23,7	23,7
Hartberg	6,6	8,9	11,4	13,4	15,5	17,0	13,9	17,3	20,5	23,5	25,1	26,6
Judenburg	12,1	14,3	16,2	17,0	18,0	18,4	23,9	25,5	25,5	26,3	26,1	25,6
Knittelfeld	12,9	14,7	16,5	17,4	18,2	18,3	24,4	25,9	25,9	25,7	24,7	24,0
Leibnitz	8,5	10,5	12,6	14,0	15,6	16,6	18,3	20,4	21,8	22,8	23,0	23,3
Leoben	16,7	18,1	19,2	19,1	19,0	18,4	30,1	30,7	28,0	26,3	24,3	22,6
Liezen	11,1	13,2	15,1	16,1	17,0	17,4	20,7	23,2	23,7	24,6	24,8	25,0
Mürzzuschlag	12,8	15,1	17,0	17,7	18,4	18,5	27,2	29,1	28,6	28,6	27,7	26,7
Murau	8,4	10,6	13,1	14,9	16,6	17,7	16,6	20,4	22,9	25,1	25,8	26,3
Radkersburg	7,7	9,9	12,4	14,1	16,1	17,4	16,2	19,7	22,1	24,4	25,4	26,5
Voitsberg	11,1	13,1	15,1	16,2	17,3	17,7	22,3	24,8	25,0	25,3	24,9	24,5
Weiz	6,9	9,1	11,4	13,2	15,3	16,8	16,1	17,7	19,7	22,1	23,6	25,1
<b>Steiermark</b>	<b>12,2</b>	<b>14,0</b>	<b>15,7</b>	<b>16,3</b>	<b>17,1</b>	<b>17,5</b>	<b>22,3</b>	<b>24,3</b>	<b>24,9</b>	<b>25,2</b>	<b>24,7</b>	<b>24,2</b>

Bezirk	3 Personen in %						4 und mehr Personen in %					
	2001	2011	2021	2031	2041	2050	2001	2011	2021	2031	2041	2050
Graz-Stadt	21,3	21,6	21,4	21,2	20,9	20,5	28,2	26,5	26,9	30,4	34,4	38,3
Bruck/Mur	23,3	22,9	22,1	21,6	21,2	21,0	33,7	31,5	32,1	33,1	34,3	35,7
Deutschlandsb.	21,2	21,7	21,7	21,5	21,1	21,0	51,1	46,2	42,4	40,1	38,8	37,7
Feldbach	18,8	19,8	20,7	21,1	21,1	21,1	59,7	54,2	48,5	43,9	40,6	37,7
Fürstenfeld	21,7	22,2	22,1	21,9	21,6	21,3	49,4	43,7	40,5	38,0	36,4	35,7
Graz - Umgeb.	23,0	22,4	21,9	21,6	21,2	21,0	46,9	43,7	41,5	40,4	39,6	38,9
Hartberg	17,7	19,8	21,0	21,6	21,6	21,6	61,7	54,1	47,0	41,5	37,8	34,8
Judenburg	21,8	22,7	22,0	21,7	21,3	21,1	42,2	37,6	36,3	35,0	34,7	35,0
Knittelfeld	22,2	22,7	22,0	21,5	21,0	20,7	40,5	36,7	35,6	35,4	36,1	37,0
Leibnitz	21,2	21,4	21,4	21,3	21,0	20,8	51,9	47,7	44,1	41,9	40,5	39,3
Leoben	24,1	22,6	21,8	21,3	20,7	20,3	29,1	28,7	31,0	33,3	36,1	38,7
Liezen	21,7	22,2	21,7	21,5	21,2	21,1	46,4	41,5	39,5	37,9	37,0	36,4
Mürzzuschlag	22,4	23,2	22,4	21,9	21,5	21,3	37,6	32,7	32,1	31,8	32,4	33,5
Murau	18,9	21,4	21,8	21,8	21,5	21,4	56,2	47,6	42,2	38,2	36,0	34,7
Radkersburg	19,8	21,1	21,6	21,8	21,5	21,4	56,3	49,3	43,9	39,7	37,0	34,7
Voitsberg	23,5	22,7	22,1	21,6	21,2	21,0	43,1	39,5	37,8	36,8	36,7	36,8
Weiz	19,0	20,1	20,7	21,1	21,2	21,3	58,0	53,1	48,2	43,6	39,9	36,9
<b>Steiermark</b>	<b>21,4</b>	<b>21,7</b>	<b>21,5</b>	<b>21,4</b>	<b>21,1</b>	<b>20,9</b>	<b>44,1</b>	<b>40,0</b>	<b>37,9</b>	<b>37,1</b>	<b>37,1</b>	<b>37,4</b>

Quelle: ÖROK/ Statistik Austria, Haushaltsprognose 2006; Bearbeitung: Landesstatistik Steiermark

Die anteilmäßige Verteilung der Wohnbevölkerung nach der Haushaltsgröße zeigt, dass sich der Anteil der **Alleinlebenden** deutlich verändern wird. Die Spannweite wird immer geringer. Schwankte der Anteil 2001 noch zwischen 6,6% (Hartberg) und 21,3% (Graz), so wird dieser 2050 zwischen 16,6% (Leibnitz) und 18,5% (Mürzzuschlag) liegen. Ein ähnliches Bild ergibt sich für die Wohnbevölkerung in **Zweipersonenhaushalten**. Am Beginn der

Prognose liegen die Anteile zwischen 14,7% (Feldbach) und 29,2% (Graz). Gegen Ende der Prognose hat sich die Schwankungsbreite deutlich verringert und der Anteil bewegt sich zwischen 22,6% (Leoben) bis 26,7% (Mürzzuschlag). In den **Dreipersonenhaushalten** unterscheidet sich bereits 2001 der Anteil nicht mehr so dramatisch (18,8% Feldbach bis 24,1% Leoben). 2050 pendelt er um die 21,1%. Ein deutlicher Rückgang ist beim Anteil der Wohnbevölkerung in **Vier- und Mehrpersonenhaushalten** zu bemerken. Betrag der Anteil 2001 in manchen Bezirken noch weit über 50,0% (vor allem im oststeirischen Gebiet sowie im Leibnitzer Raum), so wird sich dieser in Zukunft in einer kleineren Spannweite rund um 36,8% bewegen.

Tabelle 16: Veränderung der steirischen Wohnbevölkerung in Privathaushalten in %

Bezirk	Gesamt											
	2001-2006	2006-2011	2011-2016	2016-2021	2021-2026	2026-2031	2031-2036	2036-2041	2041-2046	2046-2050	2001-2031	2001-2050
Graz-Stadt	7,4	3,5	2,9	2,2	1,6	1,2	0,9	0,7	0,5	0,2	20,3	23,1
Bruck/Mur	-1,9	-2,0	-2,1	-1,9	-1,7	-1,6	-1,6	-1,6	-1,7	-1,4	-10,7	-16,1
Deutschlandsb.	-0,5	-1,0	-1,2	-1,1	-1,0	-1,0	-1,2	-1,4	-1,7	-1,6	-5,6	-11,0
Feldbach	0,3	-0,7	-0,7	-0,7	-0,6	-0,6	-0,8	-1,2	-1,6	-1,6	-3,0	-7,9
Fürstenfeld	0,4	0,6	0,3	0,3	0,0	-0,1	-0,4	-0,7	-1,1	-1,1	1,5	-1,8
Graz - Umgeb.	5,1	3,6	3,0	2,6	2,3	1,9	1,3	0,9	0,5	0,1	20,0	23,4
Hartberg	-0,4	-1,1	-1,3	-1,2	-1,1	-1,0	-1,2	-1,5	-1,8	-1,7	-6,0	-11,7
Judenburg	-2,9	-2,7	-2,8	-2,7	-2,6	-2,4	-2,5	-2,7	-2,9	-2,5	-15,1	-23,7
Knittelfeld	-1,3	-2,3	-2,3	-2,0	-1,9	-2,0	-2,2	-2,4	-2,6	-2,2	-11,2	-19,3
Leibnitz	1,7	1,2	0,9	0,8	0,6	0,4	0,1	-0,3	-0,6	-0,8	5,7	4,0
Leoben	-3,7	-4,0	-3,6	-3,2	-2,9	-2,6	-2,5	-2,4	-2,5	-2,0	-18,5	-25,8
Liezen	-1,2	-1,8	-1,8	-1,8	-1,7	-1,7	-1,7	-1,8	-2,0	-1,7	-9,5	-15,9
Mürzzuschlag	-3,7	-4,1	-3,7	-3,3	-2,8	-2,5	-2,4	-2,4	-2,4	-1,9	-18,5	-25,6
Murau	-3,6	-4,4	-4,2	-4,0	-3,6	-3,5	-3,6	-3,8	-4,0	-3,3	-21,2	-32,2
Radkersburg	-2,9	-2,8	-2,8	-2,6	-2,1	-2,0	-1,9	-2,0	-2,3	-2,1	-14,2	-21,1
Voitsberg	-1,0	-1,0	-1,0	-0,9	-0,9	-0,9	-1,1	-1,3	-1,6	-1,4	-5,6	-10,5
Weiz	0,9	-0,1	-0,3	-0,3	-0,3	-0,4	-0,7	-1,1	-1,5	-1,5	-0,5	-5,2
<b>Steiermark</b>	<b>1,2</b>	<b>0,1</b>	<b>-0,1</b>	<b>-0,1</b>	<b>-0,2</b>	<b>-0,3</b>	<b>-0,5</b>	<b>-0,7</b>	<b>-1,0</b>	<b>-1,0</b>	<b>0,6</b>	<b>-2,5</b>

Quelle: ÖROK/ Statistik Austria, Haushaltsprognose 2006; Bearbeitung: Landesstatistik Steiermark

Abschließend betrachten wir noch die prozentuelle Entwicklung der steirischen Wohnbevölkerung in Privathaushalten (siehe Tabelle 16) sowie deren Entwicklung in den einzelnen Haushaltsgrößen (siehe Tabelle 17) im Detail.

Steiermarkweit betrachtet verändert sich die Wohnbevölkerung in Privathaushalten marginal. In den ersten fünf Jahren (2001-2006) wird ein Anstieg von 1,2% erwartet, in den darauf folgenden fünf Jahren beträgt das Plus 0,1%. Ab dann geht die Zahl in 5-Jahresschritten kontinuierlich zurück, aber nicht dramatisch. 2031 ist die Zahl noch höher als 2001 (+0,6%), bis 2050 jedoch wird sie sich um 2,5% verringern. Innerhalb der Steiermark ist so eine mäßige Entwicklung nicht zu erwarten. Die Bezirke Graz, Graz-Umgebung fallen mit durchgehend positiven Zuwächsen auf, Leibnitz in den ersten sieben und Fürstenfeld in den ersten vier 5-Jahresintervallen. Feldbach und Weiz werden laut Prognose bis 2006 noch leicht zulegen. Alle anderen Bezirke verlieren seit Beginn der Prognose an Wohnbevölkerung in Privathaushalten. Bis zum Jahr 2031 schwankt einerseits der Verlust in 13 Bezirken zwischen -21,2% (Murau) und -0,5% (Weiz). Positive Zuwächse werden in den Bezirken Fürstenfeld (+1,5%), Leibnitz (+5,7%) und vor allem in der Stadt Graz (+20,3%) und Graz-Umgebung (+20,0%) erwartet. Über einer Zeitspanne von 49 Jahren also bis 2050, steigt der Verlust in fast allen Bezirken, außer Graz und Graz-Umgebung. Dort ist mit einem weiteren Anstieg zu rechnen.

Starke Veränderungen sind innerhalb der Haushaltsgrößen festzustellen. Die **Zahl der Alleinlebenden** ist in der Steiermark im Steigen begriffen, wobei das Wachstum in den ersten Dekaden stärker ist. Bis 2031 steigt die Zahl der Alleinlebenden um 34,7%, bis 2050 um fast 40,0%. In jenen Bezirken, die heute als demografisch jung gelten (z.B. Feldbach, Graz-Umgebung, Hartberg, Leibnitz und Weiz) wird die Zahl der Alleinlebenden deutlich steigen, bis 2031 sind es über 87,0%, bis 2050 mehr als das Doppelte). Die derzeit demografisch alten Bezirke (Graz, Bruck an der Mur, Leoben und Mürzzuschlag) wachsen anfangs noch, aber gegen Ende der Prognose geht die Zahl zurück, im Bezirk Leoben sogar deutlich, bis 2031 um -6,7% und bis 2050 um -18,2%.

Tabelle 17: Veränderung der steirischen Wohnbevölkerung in Privathaushalten nach Haushaltsgröße in %

Bezirk	1 Person						2 Personen					
	2001-2011	2011-2021	2021-2031	2031-2041	2001-2031	2001-2050	2001-2011	2011-2021	2021-2031	2031-2041	2001-2031	2001-2050
Graz-Stadt	12,4	5,0	-2,6	-3,5	14,9	5,4	15,3	4,9	-4,8	-7,9	15,1	-3,1
Bruck/Mur	8,0	5,0	-2,4	-2,0	10,6	4,1	-1,1	-8,3	-5,6	-7,0	-14,4	-25,6
Deutschlandsb.	20,3	17,9	8,9	7,5	54,5	70,6	11,2	4,8	2,5	-2,0	19,4	14,8
Feldbach	30,9	24,5	14,8	14,5	87,1	129,7	16,6	12,7	10,2	3,4	44,9	52,9
Fürstenfeld	20,1	17,8	9,1	9,4	54,4	75,7	18,2	6,9	5,8	0,1	33,7	30,7
Graz - Umgeb.	32,6	25,2	13,7	11,4	88,7	123,6	18,8	8,2	5,8	1,8	36,0	39,1
Hartberg	32,9	25,5	14,5	12,6	91,0	127,4	21,9	15,9	12,2	4,1	58,4	68,6
Judenburg	11,2	7,1	0,0	0,2	19,0	15,5	0,5	-5,3	-2,2	-5,9	-6,8	-18,5
Knittelfeld	9,5	7,6	1,4	-0,4	19,4	14,1	2,4	-4,3	-4,8	-8,0	-6,7	-20,8
Leibnitz	26,6	22,5	12,2	10,7	74,0	103,1	14,6	8,7	5,6	0,5	31,5	32,0
Leoben	0,1	-0,9	-6,0	-5,5	-6,7	-18,2	-6,0	-14,8	-11,2	-12,3	-28,9	-44,5
Liezen	14,8	11,0	2,5	1,9	30,6	31,7	8,8	-1,6	0,4	-2,5	7,4	1,7
Mürzzuschlag	8,7	5,0	-1,4	-0,8	12,6	7,5	-1,1	-8,5	-5,3	-7,7	-14,3	-26,8
Murau	16,9	13,5	5,6	3,7	40,1	43,4	13,5	3,4	1,8	-4,6	19,5	7,5
Radkersburg	21,3	18,6	9,5	9,2	57,5	78,7	14,8	6,6	5,8	0,0	29,5	29,0
Voitsberg	15,6	13,2	5,6	3,8	38,1	43,0	8,9	-1,1	-0,4	-4,1	7,3	-1,6
Weiz	31,9	24,8	14,9	13,8	89,1	129,7	11,0	10,6	10,9	5,2	36,1	47,3
<b>Steiermark</b>	<b>16,1</b>	<b>11,6</b>	<b>3,9</b>	<b>3,5</b>	<b>34,7</b>	<b>39,6</b>	<b>10,3</b>	<b>2,6</b>	<b>0,4</b>	<b>-3,2</b>	<b>13,6</b>	<b>5,9</b>

Bezirk	3 Personen						4 und mehr Personen					
	2001-2011	2011-2021	2021-2031	2031-2041	2001-2031	2001-2050	2001-2011	2011-2021	2021-2031	2031-2041	2001-2031	2001-2050
Graz-Stadt	12,9	3,8	2,3	0,1	19,8	18,2	4,6	6,9	16,2	15,0	29,9	67,3
Bruck/Mur	-5,5	-7,4	-5,2	-4,9	-17,0	-24,2	-10,3	-1,9	-0,4	0,4	-12,4	-11,3
Deutschlandsb.	0,9	-2,4	-2,9	-4,2	-4,4	-11,9	-10,9	-10,2	-7,3	-5,7	-25,8	-34,3
Feldbach	4,6	3,0	1,1	-2,3	9,0	3,3	-9,7	-11,8	-10,5	-9,3	-28,7	-41,9
Fürstenfeld	3,4	-0,1	-0,6	-2,8	2,7	-3,6	-10,5	-6,9	-6,3	-5,0	-22,0	-29,0
Graz - Umgeb.	6,0	3,6	2,4	0,3	12,4	12,4	1,3	0,5	1,3	0,2	3,2	2,3
Hartberg	9,8	3,6	0,6	-2,8	14,6	7,4	-13,8	-15,2	-13,6	-11,3	-36,8	-50,2
Judenburg	-1,8	-8,2	-6,3	-6,8	-15,5	-26,2	-15,8	-8,6	-8,3	-6,1	-29,4	-36,7
Knittelfeld	-1,4	-7,1	-6,2	-6,8	-14,1	-24,7	-12,6	-7,2	-4,2	-2,7	-22,3	-26,2
Leibnitz	3,7	1,8	0,4	-1,8	6,0	1,9	-5,4	-6,0	-4,1	-3,5	-14,7	-21,3
Leoben	-13,2	-9,9	-7,7	-7,3	-27,9	-37,4	-8,9	0,8	1,7	2,9	-6,6	-1,4
Liezen	-1,1	-5,7	-4,2	-4,7	-10,7	-18,2	-13,4	-8,1	-7,3	-5,9	-26,2	-34,1
Mürzzuschlag	-4,3	-10,2	-7,2	-6,6	-20,3	-29,3	-19,8	-8,6	-6,0	-2,9	-31,1	-33,9
Murau	4,2	-6,3	-6,8	-8,6	-9,0	-23,4	-21,8	-18,6	-15,8	-12,6	-46,4	-58,1
Radkersburg	0,6	-3,0	-3,3	-4,9	-5,6	-14,5	-17,4	-15,7	-13,2	-10,3	-39,6	-51,4
Voitsberg	-5,6	-4,6	-3,7	-4,4	-13,3	-20,3	-10,2	-6,0	-4,4	-2,7	-19,3	-23,5
Weiz	6,6	2,4	1,6	-1,5	10,9	6,2	-7,6	-9,8	-10,2	-10,1	-25,2	-39,7
<b>Steiermark</b>	<b>2,9</b>	<b>-0,9</b>	<b>-1,0</b>	<b>-2,6</b>	<b>1,0</b>	<b>-4,6</b>	<b>-8,1</b>	<b>-5,6</b>	<b>-2,6</b>	<b>-1,1</b>	<b>-15,5</b>	<b>-17,4</b>

Quelle: ÖROK/ Statistik Austria, Haushaltsprognose 2006; Bearbeitung: Landesstatistik Steiermark

Auch in den **Zweipersonenhaushalten** zeigen sich ähnliche Trends. Bis 2031 steigt die Zahl der Personen in Zweipersonenhaushalten in Hartberg am stärksten (+58,4%), wogegen Leoben ein Minus von 28,9% zu verzeichnen haben wird. Über eine längere Zeitspanne und

zwar bis 2050 klaffen die beiden Extrema noch weiter auseinander (Hartberg +68,6% und Leoben -44,5%).

In den **Dreipersonenhaushalten** wird die Zahl der Bewohner tendenziell weniger bis auf Graz und Graz-Umgebung, wobei hier der Anstieg mit der Zeit immer geringer wird. In den Bezirken Feldbach, Hartberg, Leibnitz und Weiz steigt die Zahl in den ersten drei Dekaden. Das bewirkt auch einen höheren Anstieg bis 2031, wogegen bis 2050 der Prozentsatz geringer ist, da sich gegen Ende der Prognose hin in diesen Bezirken die Wohnbevölkerung in Dreipersonenhaushalten verringern wird.

Sehr interessante Entwicklungen zeigen sich in den **Vier- und Mehrpersonenhaushalten**. In der Stadt Graz wird anscheinend ein kontinuierlicher Anstieg an Wohnbevölkerung in dieser Haushaltgruppe erwartet. Bis 2031 steigt die Zahl um fast 30,0%, bis 2050 sogar um mehr als die Hälfte(!), wogegen der Bezirk Graz-Umgebung nur leichte Anstiege, die im Laufe der Zeit geringer werden, zu verbuchen hat. Bis 2031 macht hier das Plus 3,2% aus und wird weniger, wenn man die gesamte Zeitspanne, also bis 2050, betrachtet. Die heute demografisch alten Bezirke wie Bruck an der Mur, Leoben und Mürzzuschlag zeigen Rückgänge, die immer geringer werden und sich sogar in Leoben und Bruck an der Mur in ein Plus umwandeln (Bruck an der Mur ab 2031-2041, Leoben ab 2011-2021). In diesen beiden Bezirken sind die Rückgänge bis 2031 bzw. 2050 am geringsten. Das Steiermarkergebnis geht einher mit jenem der heute demografisch alten Bezirke. Zwar geht die Zahl der Personen in Vier- und Mehrpersonenhaushalten zurück, aber immer weniger, bis 2031 wird sie sich um 15,5% verringert haben, bis 2050 um 17,4%.

## 6. Privathaushalte Volkszählung 2001 näher betrachtet

Die Entwicklung der Vergangenheit und der Blick in die Zukunft zeigen, dass sich die Haushaltsgröße weiterhin verändern wird. Dabei ist der demografische Strukturwandel, den die Steiermark durchlebt, ein mit ausschlaggebender Grund. Um dies zu untermauern, betrachten wir die Haushalte für die Volkszählung 2001 im Detail.

### 6.1 Der Haushaltsrepräsentant in Privathaushalten

In den 2001 gezählten 468.820 steirischen Privathaushalten fungierten in 314.016 (67,0%) Männer als Haushaltsrepräsentant, wogegen in 154.804 Haushalten (33,0%) Frauen den Haushaltsvorstand bildeten (siehe Tabelle 20). Im Vergleich zur letzten Volkszählung stieg die Zahl der Haushaltsrepräsentanten bei den Männern um 6,3% und bei den Frauen um 18,8% (siehe Tabelle 18). Dabei hat sich die Zahl der Einpersonenhaushalte um fast ein Drittel (exakt 30,1%) erhöht. Bei den männlichen **Alleinlebenden** ist die Zahl sogar um mehr als die Hälfte (54,0%) gestiegen, bei den Frauen hingegen „nur“ um 17,8%. Bei genauer Betrachtung der Altersstruktur zeigt sich hier, dass sich bei den Männern die Zahl der Alleinlebenden in den Altersgruppen 30 bis 44 Jahren, 55 bis 64 Jahre und 70 bis 74 Jahre stark erhöht hat, zwischen 35 und 39 Jahre hat sich die Zahl sogar mehr als verdoppelt. Auch in den hochbetagten Altersgruppen ist die Zahl deutlich gestiegen, aber von der Größenordnung noch immer sehr gering. Bei den Frauen sind auch deutliche Anstiege zu verzeichnen, aber nicht in dem Ausmaß wie bei den allein lebenden Männern. Im Alter von 65 bis 69 Jahren ist die Zahl sogar um mehr als ein Drittel zurückgegangen.

Tabelle 18: Steiermark - Alter und Geschlecht des Haushaltsrepräsentanten in Privathaushalten 2001, Veränderung zu 1991 in %

Alter des Haushaltsrepräsentanten	Geschlecht des Haushaltsrepräsentanten					
	männlich		weiblich		gesamt	
	2001	91/01	2001	91/01	2001	91/01
<b>Privathaushalte zusammen</b>						
15 bis 19 Jahre	856	13,7%	1.073	16,0%	1.929	15,0%
20 bis 24 Jahre	7.068	-19,4%	6.879	-2,9%	13.947	-12,0%
25 bis 29 Jahre	17.450	-25,5%	10.522	11,2%	27.972	-15,0%
30 bis 34 Jahre	31.469	-1,9%	12.672	43,5%	44.141	7,9%
35 bis 39 Jahre	39.136	24,4%	13.319	80,8%	52.455	35,1%
40 bis 44 Jahre	37.791	17,0%	12.600	66,0%	50.391	26,3%
45 bis 49 Jahre	32.507	10,4%	10.679	39,0%	43.186	16,3%
50 bis 54 Jahre	31.497	-3,2%	10.458	33,5%	41.955	3,9%
55 bis 59 Jahre	27.122	5,1%	10.131	33,8%	37.253	11,6%
60 bis 64 Jahre	28.459	7,0%	10.681	2,6%	39.140	5,8%
65 bis 69 Jahre	20.085	-4,8%	9.963	-36,6%	30.048	-18,4%
70 bis 74 Jahre	18.649	53,6%	12.854	3,5%	31.503	28,3%
75 bis 79 Jahre	12.622	23,4%	16.087	22,2%	28.709	22,7%
80 bis 84 Jahre	5.688	-4,3%	9.486	1,8%	15.174	-0,6%
85 bis 89 Jahre	2.769	24,3%	5.423	40,8%	8.192	34,8%
90 bis 94 Jahre	755	85,0%	1.723	79,1%	2.478	80,9%
95 Jahre und älter	93	232,1%	254	141,9%	347	160,9%
<b>Gesamt</b>	<b>314.016</b>	<b>6,3%</b>	<b>154.804</b>	<b>18,8%</b>	<b>468.820</b>	<b>10,2%</b>
<b>Einpersonenhaushalte</b>						
15 bis 19 Jahre	551	47,3%	702	38,2%	1.253	42,1%
20 bis 24 Jahre	3.967	13,0%	3.981	19,0%	7.948	15,9%
25 bis 29 Jahre	6.364	24,4%	4.596	33,4%	10.960	28,0%
30 bis 34 Jahre	7.198	77,2%	3.798	52,7%	10.996	67,9%
35 bis 39 Jahre	6.725	114,4%	3.022	56,8%	9.747	92,5%
40 bis 44 Jahre	5.571	86,3%	3.137	53,4%	8.708	72,9%
45 bis 49 Jahre	4.359	51,1%	3.442	32,8%	7.801	42,5%
50 bis 54 Jahre	4.464	59,3%	4.682	52,1%	9.146	55,5%
55 bis 59 Jahre	4.041	83,8%	5.805	60,9%	9.846	69,6%
60 bis 64 Jahre	3.813	60,1%	6.771	7,4%	10.584	21,8%
65 bis 69 Jahre	2.633	19,6%	7.064	-36,8%	9.697	-27,5%
70 bis 74 Jahre	2.810	86,7%	10.120	6,4%	12.930	17,4%
75 bis 79 Jahre	2.492	34,1%	13.611	27,1%	16.103	28,1%
80 bis 84 Jahre	1.387	-7,0%	8.223	6,0%	9.610	3,9%
85 bis 89 Jahre	938	25,2%	4.765	48,9%	5.703	44,4%
90 bis 94 Jahre	341	84,3%	1.523	95,0%	1.864	93,0%
95 Jahre und älter	61	190,5%	227	173,5%	288	176,9%
<b>Gesamt</b>	<b>57.715</b>	<b>54,0%</b>	<b>85.469</b>	<b>17,8%</b>	<b>143.184</b>	<b>30,1%</b>
<b>Mehrpersonenhaushalte</b>						
15 bis 19 Jahre	305	-19,5%	371	-11,0%	676	-15,1%
20 bis 24 Jahre	3.101	-41,1%	2.898	-22,4%	5.999	-33,3%
25 bis 29 Jahre	11.086	-39,5%	5.926	-1,5%	17.012	-30,1%
30 bis 34 Jahre	24.271	-13,4%	8.874	39,9%	33.145	-3,6%
35 bis 39 Jahre	32.411	14,4%	10.297	89,3%	42.708	26,5%
40 bis 44 Jahre	32.220	9,9%	9.463	70,7%	41.683	19,6%
45 bis 49 Jahre	28.148	6,0%	7.237	42,1%	35.385	11,8%
50 bis 54 Jahre	27.033	-9,1%	5.776	21,5%	32.809	-4,9%
55 bis 59 Jahre	23.081	-2,2%	4.326	9,1%	27.407	-0,6%
60 bis 64 Jahre	24.646	1,8%	3.910	-4,7%	28.556	0,8%
65 bis 69 Jahre	17.452	-7,6%	2.899	-36,2%	20.351	-13,1%
70 bis 74 Jahre	15.839	48,9%	2.734	-6,1%	18.573	37,1%
75 bis 79 Jahre	10.130	21,0%	2.476	1,1%	12.606	16,5%
80 bis 84 Jahre	4.301	-3,4%	1.263	-19,0%	5.564	-7,5%
85 bis 89 Jahre	1.831	23,9%	658	1,1%	2.489	16,9%
90 bis 94 Jahre	414	85,7%	200	10,5%	614	52,0%
95 Jahre und älter	32	357,1%	27	22,7%	59	103,4%
<b>Gesamt</b>	<b>256.301</b>	<b>-0,6%</b>	<b>69.335</b>	<b>20,1%</b>	<b>325.636</b>	<b>3,2%</b>

Quelle: Statistik Austria, VZ 1991 und 2001; Bearbeitung: Landesstatistik Steiermark

Tabelle 19: Steiermark - Verteilung der Altersgruppen des Haushaltsvorstandes in den Privathaushalten in % 1991 und 2001

Alter des Haushaltsrepräsentanten	Geschlecht des Haushaltsrepräsentanten					
	männlich		weiblich		gesamt	
	1991	2001	1991	2001	1991	2001
<b>Privathaushalte zusammen</b>						
15 bis 19 Jahre	0,3	0,3	0,7	0,7	0,4	0,4
20 bis 24 Jahre	3,0	2,3	5,4	4,4	3,7	3,0
25 bis 29 Jahre	7,9	5,6	7,3	6,8	7,7	6,0
30 bis 34 Jahre	10,9	10,0	6,8	8,2	9,6	9,4
35 bis 39 Jahre	10,7	12,5	5,7	8,6	9,1	11,2
40 bis 44 Jahre	10,9	12,0	5,8	8,1	9,4	10,7
45 bis 49 Jahre	10,0	10,4	5,9	6,9	8,7	9,2
50 bis 54 Jahre	11,0	10,0	6,0	6,8	9,5	8,9
55 bis 59 Jahre	8,7	8,6	5,8	6,5	7,8	7,9
60 bis 64 Jahre	9,0	9,1	8,0	6,9	8,7	8,3
65 bis 69 Jahre	7,1	6,4	12,1	6,4	8,6	6,4
70 bis 74 Jahre	4,1	5,9	9,5	8,3	5,8	6,7
75 bis 79 Jahre	3,5	4,0	10,1	10,4	5,5	6,1
80 bis 84 Jahre	2,0	1,8	7,1	6,1	3,6	3,2
85 bis 89 Jahre	0,8	0,9	3,0	3,5	1,4	1,7
90 bis 94 Jahre	0,1	0,2	0,7	1,1	0,3	0,5
95 Jahre und älter	0,0	0,0	0,1	0,2	0,0	0,1
<b>Gesamt</b>	<b>100</b>	<b>100</b>	<b>100</b>	<b>100</b>	<b>100</b>	<b>100</b>
<b>Einpersonenhaushalte</b>						
15 bis 19 Jahre	1,0	1,0	0,7	0,8	0,8	0,9
20 bis 24 Jahre	9,4	6,9	4,6	4,7	6,2	5,6
25 bis 29 Jahre	13,7	11,0	4,7	5,4	7,8	7,7
30 bis 34 Jahre	10,8	12,5	3,4	4,4	6,0	7,7
35 bis 39 Jahre	8,4	11,7	2,7	3,5	4,6	6,8
40 bis 44 Jahre	8,0	9,7	2,8	3,7	4,6	6,1
45 bis 49 Jahre	7,7	7,6	3,6	4,0	5,0	5,4
50 bis 54 Jahre	7,5	7,7	4,2	5,5	5,3	6,4
55 bis 59 Jahre	5,9	7,0	5,0	6,8	5,3	6,9
60 bis 64 Jahre	6,4	6,6	8,7	7,9	7,9	7,4
65 bis 69 Jahre	5,9	4,6	15,4	8,3	12,2	6,8
70 bis 74 Jahre	4,0	4,9	13,1	11,8	10,0	9,0
75 bis 79 Jahre	5,0	4,3	14,8	15,9	11,4	11,2
80 bis 84 Jahre	4,0	2,4	10,7	9,6	8,4	6,7
85 bis 89 Jahre	2,0	1,6	4,4	5,6	3,6	4,0
90 bis 94 Jahre	0,5	0,6	1,1	1,8	0,9	1,3
95 Jahre und älter	0,1	0,1	0,1	0,3	0,1	0,2
<b>Gesamt</b>	<b>100</b>	<b>100</b>	<b>100</b>	<b>100</b>	<b>100</b>	<b>100</b>
<b>Mehrpersonenhaushalte</b>						
15 bis 19 Jahre	0,1	0,1	0,7	0,5	0,3	0,2
20 bis 24 Jahre	2,0	1,2	6,5	4,2	2,9	1,8
25 bis 29 Jahre	7,1	4,3	10,4	8,5	7,7	5,2
30 bis 34 Jahre	10,9	9,5	11,0	12,8	10,9	10,2
35 bis 39 Jahre	11,0	12,6	9,4	14,9	10,7	13,1
40 bis 44 Jahre	11,4	12,6	9,6	13,6	11,0	12,8
45 bis 49 Jahre	10,3	11,0	8,8	10,4	10,0	10,9
50 bis 54 Jahre	11,5	10,5	8,2	8,3	10,9	10,1
55 bis 59 Jahre	9,2	9,0	6,9	6,2	8,7	8,4
60 bis 64 Jahre	9,4	9,6	7,1	5,6	9,0	8,8
65 bis 69 Jahre	7,3	6,8	7,9	4,2	7,4	6,2
70 bis 74 Jahre	4,1	6,2	5,0	3,9	4,3	5,7
75 bis 79 Jahre	3,2	4,0	4,2	3,6	3,4	3,9
80 bis 84 Jahre	1,7	1,7	2,7	1,8	1,9	1,7
85 bis 89 Jahre	0,6	0,7	1,1	0,9	0,7	0,8
90 bis 94 Jahre	0,1	0,2	0,3	0,3	0,1	0,2
95 Jahre und älter	0,0	0,0	0,0	0,0	0,0	0,0
<b>Gesamt</b>	<b>100</b>	<b>100</b>	<b>100</b>	<b>100</b>	<b>100</b>	<b>100</b>

Quelle: Statistik Austria, VZ 1991 und 2001; Bearbeitung: Landesstatistik Steiermark



In **Mehrpersonenhaushalten** zeigt sich ein anderes Bild. In den jüngeren Jahren ist sowohl bei den Männern als auch bei den Frauen der Status Haushaltsrepräsentant weniger gegeben. Das ist darauf zurückzuführen, dass Kinder immer später den gemeinsamen Haushalt mit den Eltern verlassen. Im Alter von 30 bis 54 Jahren hat sich 2001 im Vergleich zu 1991 die Zahl der weiblichen Haushaltsvorstände deutlich erhöht, im Alter von 35 bis 39 Jahren sogar fast um die Hälfte, wogegen bei den männlichen die Veränderung im Bereich +/- 10,0% schwankt. Einzig im Alter von 70 bis 74 Jahren zeigt sich eine deutliche Erhöhung (abgesehen von den hochbetagten Altersgruppen mit den geringeren Besetzungszahlen).

Die überwiegende Mehrheit der männlichen Haushaltsvorstände waren zu den Volkszählungszeitpunkten 1991 und 2001 im Alter von 30 bis 54 Jahre, wogegen bei den Frauen im Jahr 1991 das Alter zwischen 55 und 84 auffallend ist und im Jahr 2001 auch die jüngeren Altersgruppen (30 bis 44 Jahre) mit einem höheren Prozentsatz vertreten sind (siehe Tabelle 19).

In den männlichen **Einpersonenhaushalten** sind stärker jüngere Altersgruppen vertreten. Über 10,0% betrug der Anteil in den Altersgruppen (25 bis 29, 30 bis 34 und 35 bis 39 Jahre). Je höher das Alter wird, desto geringer der Anteil. In den weiblichen Einpersonenhaushalten sind die höheren Altersschichten (65 bis 69, 70 bis 74, 75 bis 79 und 80 bis 84 Jahre) Ausschlag gebend und liefern in der Gesamtbetrachtung den wesentlichen Beitrag.

Die überwiegende Mehrheit der männlichen Haushaltrepräsentanten in **Mehrpersonenhaushalten** ist hingegen zwischen 30 und 54 Jahre alt, das war auch 1991 der Fall. Den größten Anteil dabei haben 2001 die Altersgruppen 30 bis 34 und 35 bis 39 Jahre mit 12,4%. Ab 50 Jahre nimmt der Anteil stetig ab. Bei den weiblichen Haushaltsvorständen ist der höchste Anteil 2001 in der Altersgruppe 35 bis 39 Jahre mit 14,9% anzutreffen, 1991 hingegen war der Anteil der Altersgruppe 30 bis 34 Jahre mit 11,0% am höchsten. Der überwiegende Teil war 1991 im Alter von 25 bis 49 Jahren, 2001 traf dies auf die Altersgruppe 30 bis 49 Jahre zu.

Die Aufteilung der männlichen und weiblichen Haushaltsrepräsentanten innerhalb einer Altersgruppe ist in Tabelle 20 ersichtlich. Man kann erkennen, dass der männliche Anteil in den jüngeren Jahren in der Gesamtbetrachtung weitaus höher ist. Andersrum sieht es in den höheren Altersgruppen aus, ab 75 Jahre sind mehr Frauen als Männer Vorsteher eines Haushaltes. Im Vergleich zur Volkszählung 1991 hat sich der Anteil der männlichen Haushaltrepräsentanten in den jüngeren Jahren verringert. Am meisten in der Altersgruppe 25 bis 29 Jahre. In den Altersgruppen 60 bis 74 (in 5 Jahresschritten) sowie 85 bis 94 Jahre hat sich der Anteil leicht erhöht.

Bei den **Einpersonenhaushalten** liegt eine klare Dominanz der Frauen vor. Fast 60% der alleinlebenden Menschen sind Frauen, wobei der Anteil in sehr jungen Jahren (bis 24 Jahre) mehr als die Hälfte ausmacht, dann leicht zurückgeht und ab der Altersgruppe 40 bis 44 Jahre wieder zu steigen beginnt. Ab der Altersgruppe 75 bis 79 Jahre macht der Anteil der weiblichen Alleinlebenden über 80% aus (abgesehen von den 95 und mehr Jährigen, die knapp an dieser Grenze sind). Im Jahr 1991 lag diese Grenze bereits bei 65 bis 69 Jahre. In den jungen Jahren sind die Männer stärker vertreten. Mit 69,0% liegt ihr Anteil bei den 35- bis 39-Jährigen am höchsten. 1991 war es in der Altersgruppe der 30- bis 34-Jährigen mit 62,0%.

Tabelle 20: Steiermark - Verteilung des Geschlechtes des Haushaltsvorstandes in den Personenhaushalten in % 1991 und 2001

Alter des Haushaltsrepräsentanten	Geschlecht des Haushaltsrepräsentanten					
	1991			2001		
	m.	w.	ges.	m.	w.	ges.
<b>Privathaushalte gesamt</b>						
15 bis 19 Jahre	44,9	55,1	100	44,4	55,6	100
20 bis 24 Jahre	55,3	44,7	100	50,7	49,3	100
25 bis 29 Jahre	71,2	28,8	100	62,4	37,6	100
30 bis 34 Jahre	78,4	21,6	100	71,3	28,7	100
35 bis 39 Jahre	81,0	19,0	100	74,6	25,4	100
40 bis 44 Jahre	81,0	19,0	100	75,0	25,0	100
45 bis 49 Jahre	79,3	20,7	100	75,3	24,7	100
50 bis 54 Jahre	80,6	19,4	100	75,1	24,9	100
55 bis 59 Jahre	77,3	22,7	100	72,8	27,2	100
60 bis 64 Jahre	71,9	28,1	100	72,7	27,3	100
65 bis 69 Jahre	57,3	42,7	100	66,8	33,2	100
70 bis 74 Jahre	49,4	50,6	100	59,2	40,8	100
75 bis 79 Jahre	43,7	56,3	100	44,0	56,0	100
80 bis 84 Jahre	39,0	61,0	100	37,5	62,5	100
85 bis 89 Jahre	36,6	63,4	100	33,8	66,2	100
90 bis 94 Jahre	29,8	70,2	100	30,5	69,5	100
95 Jahre und älter	21,1	78,9	100	26,8	73,2	100
<b>Gesamt</b>	<b>69,4</b>	<b>30,6</b>	<b>100</b>	<b>67,0</b>	<b>33,0</b>	<b>100</b>
<b>Einpersonenhaushalte</b>						
15 bis 19 Jahre	42,4	57,6	100	44,0	56,0	100
20 bis 24 Jahre	51,2	48,8	100	49,9	50,1	100
25 bis 29 Jahre	59,8	40,2	100	58,1	41,9	100
30 bis 34 Jahre	62,0	38,0	100	65,5	34,5	100
35 bis 39 Jahre	61,9	38,1	100	69,0	31,0	100
40 bis 44 Jahre	59,4	40,6	100	64,0	36,0	100
45 bis 49 Jahre	52,7	47,3	100	55,9	44,1	100
50 bis 54 Jahre	47,7	52,3	100	48,8	51,2	100
55 bis 59 Jahre	37,9	62,1	100	41,0	59,0	100
60 bis 64 Jahre	27,4	72,6	100	36,0	64,0	100
65 bis 69 Jahre	16,5	83,5	100	27,2	72,8	100
70 bis 74 Jahre	13,7	86,3	100	21,7	78,3	100
75 bis 79 Jahre	14,8	85,2	100	15,5	84,5	100
80 bis 84 Jahre	16,1	83,9	100	14,4	85,6	100
85 bis 89 Jahre	19,0	81,0	100	16,4	83,6	100
90 bis 94 Jahre	19,2	80,8	100	18,3	81,7	100
95 Jahre und älter	20,2	79,8	100	21,2	78,8	100
<b>Gesamt</b>	<b>34,1</b>	<b>65,9</b>	<b>100</b>	<b>40,3</b>	<b>59,7</b>	<b>100</b>
<b>Mehrpersonenhaushalte</b>						
15 bis 19 Jahre	47,6	52,4	100	45,1	54,9	100
20 bis 24 Jahre	58,5	41,5	100	51,7	48,3	100
25 bis 29 Jahre	75,3	24,7	100	65,2	34,8	100
30 bis 34 Jahre	81,5	18,5	100	73,2	26,8	100
35 bis 39 Jahre	83,9	16,1	100	75,9	24,1	100
40 bis 44 Jahre	84,1	15,9	100	77,3	22,7	100
45 bis 49 Jahre	83,9	16,1	100	79,5	20,5	100
50 bis 54 Jahre	86,2	13,8	100	82,4	17,6	100
55 bis 59 Jahre	85,6	14,4	100	84,2	15,8	100
60 bis 64 Jahre	85,5	14,5	100	86,3	13,7	100
65 bis 69 Jahre	80,6	19,4	100	85,8	14,2	100
70 bis 74 Jahre	78,5	21,5	100	85,3	14,7	100
75 bis 79 Jahre	77,4	22,6	100	80,4	19,6	100
80 bis 84 Jahre	74,1	25,9	100	77,3	22,7	100
85 bis 89 Jahre	69,4	30,6	100	73,6	26,4	100
90 bis 94 Jahre	55,2	44,8	100	67,4	32,6	100
95 Jahre und älter	24,1	75,9	100	54,2	45,8	100
<b>Gesamt</b>	<b>81,7</b>	<b>18,3</b>	<b>100</b>	<b>78,7</b>	<b>21,3</b>	<b>100</b>

Quelle: Statistik Austria, VZ 1991 und 2001; Bearbeitung: Landesstatistik Steiermark

Bei **Mehrpersonenhaushalten** sind Frauen als Repräsentantin verstärkt in den Altersgruppen 15 bis 19 und 20 bis 24 Jahren anzutreffen, ab dann geht der Anteil kontinuierlich zurück bis zur Altersgruppe der 70- bis 74-Jährigen, danach steigt dieser wiederum an. Ein ähnliches Bild war 1991 anzutreffen. Insgesamt gab es eine leichte Verlagerung. 1991 betrug der Anteil der männlichen Haushaltsvorstände 81,7%, 2001 waren es dann 78,7%.

Tabelle 21: Staatsangehörigkeit des Haushaltsrepräsentanten nach Haushaltgröße und Verteilung in % für die Volkszählung 2001

Haushaltsgröße	Gesamt	Staatsangehörigkeit des Haushaltsrepräsentanten				
		Österr.	Deutschl.	Ex-Jugosl.	Türkei	Sonstige
1 Person	143184	137594	1165	2147	268	2394
2 Personen	130714	127009	829	1487	149	1517
3 Personen	83474	80617	385	1444	149	994
4 Personen	68219	64917	316	1870	236	1005
5 und mehr Pers.	43229	40878	151	1236	471	557
<b>Zusammen</b>	<b>468820</b>	<b>451015</b>	<b>2846</b>	<b>8184</b>	<b>1273</b>	<b>6467</b>

Haushaltsgröße	Gesamt	Staatsangehörigkeit des Haushaltsrepräsentanten				
		Österr.	Deutschl.	Ex-Jugosl.	Türkei	Sonstige
1 Person	143184	30,5	40,9	26,2	21,1	37,0
2 Personen	130714	28,2	29,1	18,2	11,7	23,5
3 Personen	83474	17,9	13,5	17,6	11,7	15,4
4 Personen	68219	14,4	11,1	22,8	18,5	15,5
5 und mehr Pers.	43229	9,1	5,3	15,1	37,0	8,6
<b>Zusammen</b>	<b>468820</b>	<b>100</b>	<b>100</b>	<b>100</b>	<b>100</b>	<b>100</b>

Quelle: Statistik Austria, VZ 2001; Bearbeitung: Landesstatistik Steiermark

Abschließend betrachten wir ausgewählte Staatsangehörigkeiten des Haushaltsrepräsentanten nach der Haushaltgröße, denen sie vorstehen. Dabei zeigt sich, Österreicher, Deutschland sowie sonstige Ausländer stehen eher Haushalten mit weniger Personen vor, wogegen Haushaltsvorstände aus dem ehemaligen Jugoslawien in allen Haushaltgrößen ähnlich vertreten sind. Anders liegt der Fall bei Privathaushalten mit türkischen Haushaltsvorständen. Sie stehen eher größeren Haushalten vor. Der Anteil nimmt ab 3 Personen mit der Größe zu und ist bei Fünf- und Mehrpersonenhaushalten mit 37,0% am höchsten.

## 6.2 Die Wohnbevölkerung ab 15 Jahren in Privathaushalten

Insgesamt hat sich die in steirischen Privathaushalten lebende Wohnbevölkerung ab 15 Jahren seit 1991 leicht erhöht (+1,5%), bei den Männern sogar um 2,0%, wogegen bei den Frauen nur um 1,0%.

Dabei zeigt sich, in den jüngeren Altersgruppen liegen deutliche Rückgänge vor (20 bis 24 Jahre -28,2%, 25 bis 29 Jahre -24,3%). Größte Zuwächse sind in der Altersgruppe der 35- bis 39-Jährigen und 85- bis 89-Jährigen mit rund 29,0% anzutreffen. Prinzipiell ergibt sich ein ähnliches Bild bei Betrachtung der beiden Geschlechter, nur die Größenordnung ist ein wenig höher und bei den Frauen ist ein deutlicher Rückgang auch in der Altersgruppe der 65- bis 69-Jährigen anzutreffen. Die Zahl der Hochbetagten (90+) ist ebenfalls gestiegen. 1991 zählte man 3001 90- bis 94-Jährige und 412 95- und mehr Jährige Personen, 2001 sind es bereits 5286 90- bis 94-Jährige und 977 in der Altersgruppe 95 und mehr Jahren, wobei hier die Frauen den wesentlichen Anteil ausmachen (1991: 2273 90- bis 94-Jährige und 349 95- und mehr Jährige, 2001: 4015 90- bis 94-Jährige und 799 95- und mehr Jährige) und die Männer deutlich in der Minderheit sind (1991: 728 90- bis 94-Jährige und 63 95- und mehr Jährige, 2001: 1271 90- bis 94-Jährige und 178 95- und mehr Jährige).

Tabelle 22: Steirische Wohnbevölkerung ab 15 Jahren in Privathaushalten – 1991 und 2001, Veränderung in %

Alter	Wohnbevölkerung ab 15 Jahren in Privathaushalten								
	männlich			weiblich			gesamt		
	1991	2001	91/01	1991	2001	91/01	1991	2001	91/01
15 bis 19 Jahre	40.952	37.033	-9,6	38.784	35.361	-9,7	79.736	72.394	-9,2
20 bis 24 Jahre	51.660	36.576	-29,2	47.812	34.863	-37,1	99.472	71.439	-28,2
25 bis 29 Jahre	54.708	40.542	-25,9	50.367	39.038	-29,0	105.075	79.580	-24,3
30 bis 34 Jahre	48.188	49.039	1,8	46.039	46.423	0,8	94.227	95.462	1,3
35 bis 39 Jahre	40.066	52.156	30,2	38.803	49.485	21,6	78.869	101.641	28,9
40 bis 44 Jahre	38.504	46.586	21,0	38.077	45.796	16,9	76.581	92.382	20,6
45 bis 49 Jahre	33.564	38.576	14,9	34.209	38.519	11,2	67.773	77.095	13,8
50 bis 54 Jahre	35.969	36.455	1,4	36.519	37.307	2,1	72.488	73.762	1,8
55 bis 59 Jahre	28.399	30.908	8,8	30.369	33.139	8,4	58.768	64.047	9,0
60 bis 64 Jahre	30.000	32.621	8,7	34.025	35.161	3,2	64.025	67.782	5,9
65 bis 69 Jahre	24.588	23.930	-2,7	38.539	28.333	-36,0	63.127	52.263	-17,2
70 bis 74 Jahre	14.569	22.769	56,3	25.026	29.873	16,2	39.595	52.642	33,0
75 bis 79 Jahre	13.142	15.938	21,3	23.942	30.500	21,5	37.084	46.438	25,2
80 bis 84 Jahre	8.215	7.423	-9,6	17.258	16.481	-4,7	25.473	23.904	-6,2
85 bis 89 Jahre	3.300	4.045	22,6	7.975	10.449	23,7	11.275	14.494	28,5
90 bis 94 Jahre	728	1.271	74,6	2.273	4.015	43,4	3.001	5.286	76,1
95 Jahre und älter	63	178	182,5	349	799	56,3	412	977	137,1
<b>Gesamt</b>	<b>466.615</b>	<b>476.046</b>	<b>2,0</b>	<b>510.366</b>	<b>515.542</b>	<b>1,0</b>	<b>976.981</b>	<b>991.588</b>	<b>1,5</b>

Quelle: Statistik Austria, VZ 1991 und 2001; Bearbeitung: Landesstatistik Steiermark

In Tabelle 23 ist der Anteil der **Alleinlebenden** an der Wohnbevölkerung ab 15 Jahren gegliedert nach fünfjährigen Altersgruppen dargestellt. Man erkennt sehr deutlich, dass mit steigendem Alter dieser Anteil markant zunimmt. Bereits fast ein Viertel der 70- bis 74-Jährigen lebt allein, mehr als ein Drittel der 75- bis 79-Jährigen und rund zwei Fünftel der 80- bis 84-Jährigen. Danach geht der Anteil wieder leicht zurück, aber ist im Vergleich zu den jungen Jahren noch immer sehr hoch. Insgesamt leben 2001 14,4% der Wohnbevölkerung (ab 15 Jahren) allein. 1991 waren es 11,3%. Generell hat sich der Anteil in fast allen Altersgruppen erhöht, besonders in der Gruppe der 25- bis 29-Jährigen (+5,6 Prozentpunkte).

Tabelle 23: Anteil der Alleinlebenden an der Wohnbevölkerung ab 15 Jahren - 1991 und 2001, Differenz in Prozentpunkten

Alter	Anteil der Alleinlebenden an der Wohnbevölkerung ab 15 Jahren								
	männlich			weiblich			gesamt		
	1991	2001	91/01	1991	2001	91/01	1991	2001	91/01
15 bis 19 Jahre	0,9	1,5	0,6	1,3	2,0	0,7	1,1	1,7	0,6
20 bis 24 Jahre	6,8	10,8	4,0	7,0	11,4	4,4	6,9	11,1	4,2
25 bis 29 Jahre	9,4	15,7	6,3	6,8	11,8	4,9	8,1	13,8	5,6
30 bis 34 Jahre	8,4	14,7	6,2	5,4	8,2	2,8	7,0	11,5	4,6
35 bis 39 Jahre	7,8	12,9	5,1	5,0	6,1	1,1	6,4	9,6	3,2
40 bis 44 Jahre	7,8	12,0	4,2	5,4	6,8	1,5	6,6	9,4	2,9
45 bis 49 Jahre	8,6	11,3	2,7	7,6	8,9	1,4	8,1	10,1	2,0
50 bis 54 Jahre	7,8	12,2	4,5	8,4	12,5	4,1	8,1	12,4	4,3
55 bis 59 Jahre	7,7	13,1	5,3	11,9	17,5	5,6	9,9	15,4	5,5
60 bis 64 Jahre	7,9	11,7	3,7	18,5	19,3	0,7	13,6	15,6	2,0
65 bis 69 Jahre	9,0	11,0	2,1	29,0	24,9	-4,1	21,2	18,6	-2,6
70 bis 74 Jahre	10,3	12,3	2,0	38,0	33,9	-4,1	27,8	24,6	-3,3
75 bis 79 Jahre	14,1	15,6	1,5	44,7	44,6	-0,1	33,9	34,7	0,8
80 bis 84 Jahre	18,2	18,7	0,5	44,9	49,9	5,0	36,3	40,2	3,9
85 bis 89 Jahre	22,7	23,2	0,5	40,1	45,6	5,5	35,0	39,3	4,3
90 bis 94 Jahre	25,4	26,8	1,4	34,4	37,9	3,6	32,2	35,3	3,1
95 Jahre und älter	33,3	34,3	0,9	23,8	28,4	4,6	25,2	29,5	4,2
<b>Gesamt</b>	<b>8,0</b>	<b>12,1</b>	<b>4,1</b>	<b>14,2</b>	<b>16,6</b>	<b>2,4</b>	<b>11,3</b>	<b>14,4</b>	<b>3,2</b>

Quelle: Statistik Austria, VZ 1991 und 2001; Bearbeitung: Landesstatistik Steiermark

Aber auch Rückgänge liegen vor und zwar in den Altersgruppen 65 bis 69 Jahre und 70 bis 74 Jahre, wobei hier die allein lebenden Frauen Ausschlag gebend sind.

Natürlich gibt es bei den Alleinlebenden geschlechtsspezifische Unterschiede. Der Anteil der allein lebenden Männer ist in den jüngeren Jahren (abgesehen von den bis 24-Jährigen) tendenziell höher. Erst ab der Altersgruppe 50 bis 54 Jahre dreht sich die Situation um. Im hoch betagten Alter scheint der Anteil der allein lebenden Männer wieder höher zu sein als jener der allein lebenden Frau (jeweils bezogen auf die Wohnbevölkerung ab 15 Jahren des entsprechenden Geschlechtes). Auch in der vorangegangenen Volkszählung war dies der Fall.

Bei den Frauen ist noch anzumerken, dass die Zahl der Alleinlebenden in den höheren Altersgruppen besonders hohe Anteile aufweist, z.B. lebt fast die Hälfte der Frauen im Alter von 80 bis 84 Jahren allein in ihrem Haushalt. Über 40,0% ist der Anteil noch in der vorangegangenen und der darauf folgenden Gruppe. In der Abbildung 8 bis Abbildung 12 wird die Entwicklung der allein lebenden Menschen in der Steiermark grafisch dargestellt.

Abschließend untersuchen wir noch den Familienstand der Alleinlebenden für das Jahr 2001 (siehe Tabelle 24). Dabei zeigt sich, dass in den jungen Jahren überwiegend ledige in Einpersonenhaushalten leben. Ab 30 Jahren nimmt aber auch der Anteil der Geschiedenen zu. Am höchsten ist dieser in der Altersgruppe der 50- bis 54-Jährigen (43,8%). Danach nimmt dieser Anteil wieder ab. Dafür nimmt der Anteil der Verwitweten kontinuierlich zu. Bereits ab 65 Jahren sind mehr als die Hälfte der Alleinlebenden verwitwet. In den hohen Altersgruppen beträgt ihr Anteil über vier Fünftel. Verheiratete machen an und für sich einen geringen Anteil bei den Alleinlebenden aus (maximal 14,2%). Auffallend ist, dass dieser bis zum Alter 55 bis 59 Jahre steigt und danach wieder zurückgeht.

Bei Männern und Frauen ergibt sich ein ähnliches Bild.

Abbildung 8

Alleinlebende Menschen in der Steiermark VZ 1991

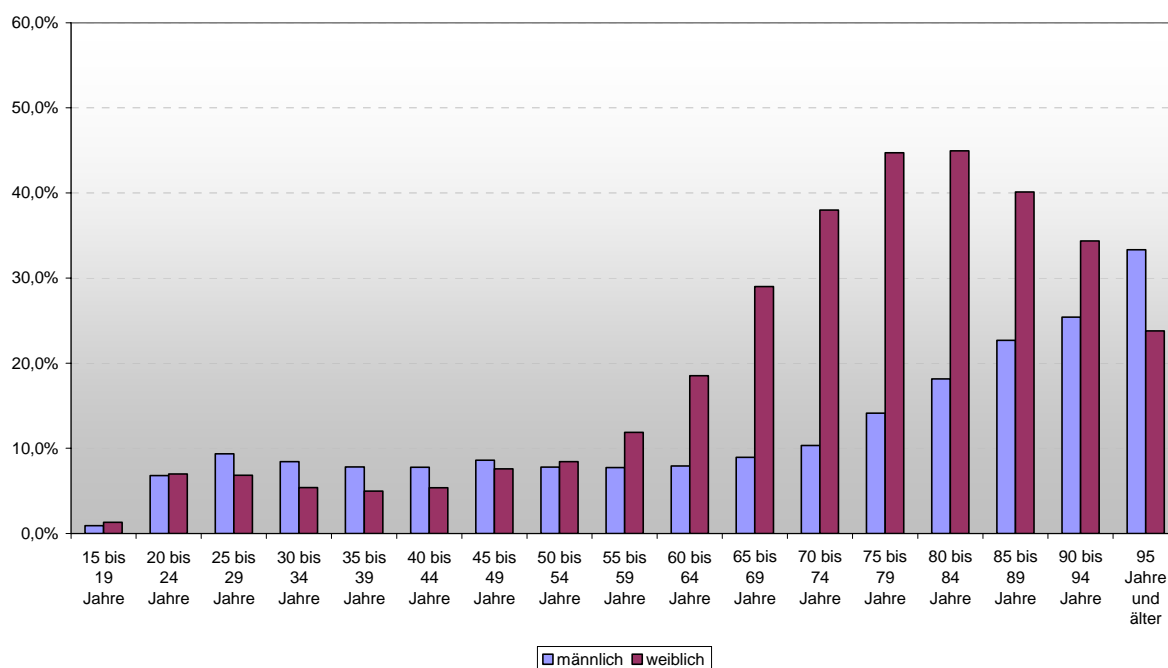

Quelle: Statistik Austria, VZ 1991 und 2001; Bearbeitung: Landesstatistik Steiermark

Abbildung 9

Alleinlebende Menschen in der Steiermark VZ 2001

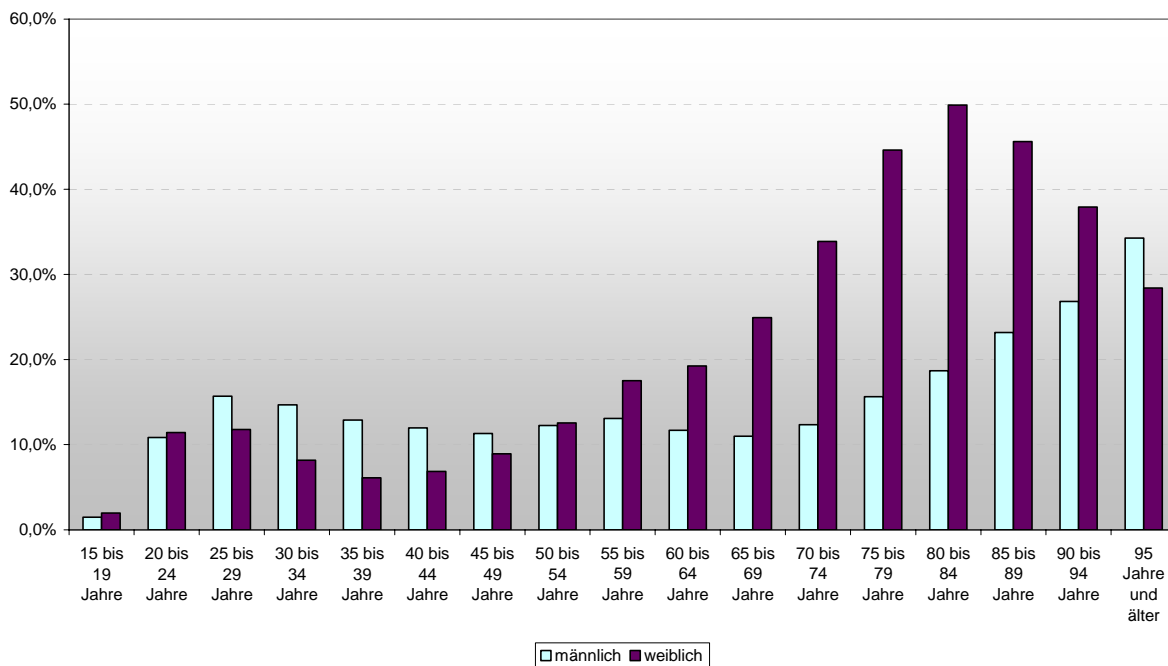

Quelle: Statistik Austria, VZ 1991 und 2001; Bearbeitung: Landesstatistik Steiermark

Abbildung 10

Alleinlebende Menschen in der Steiermark

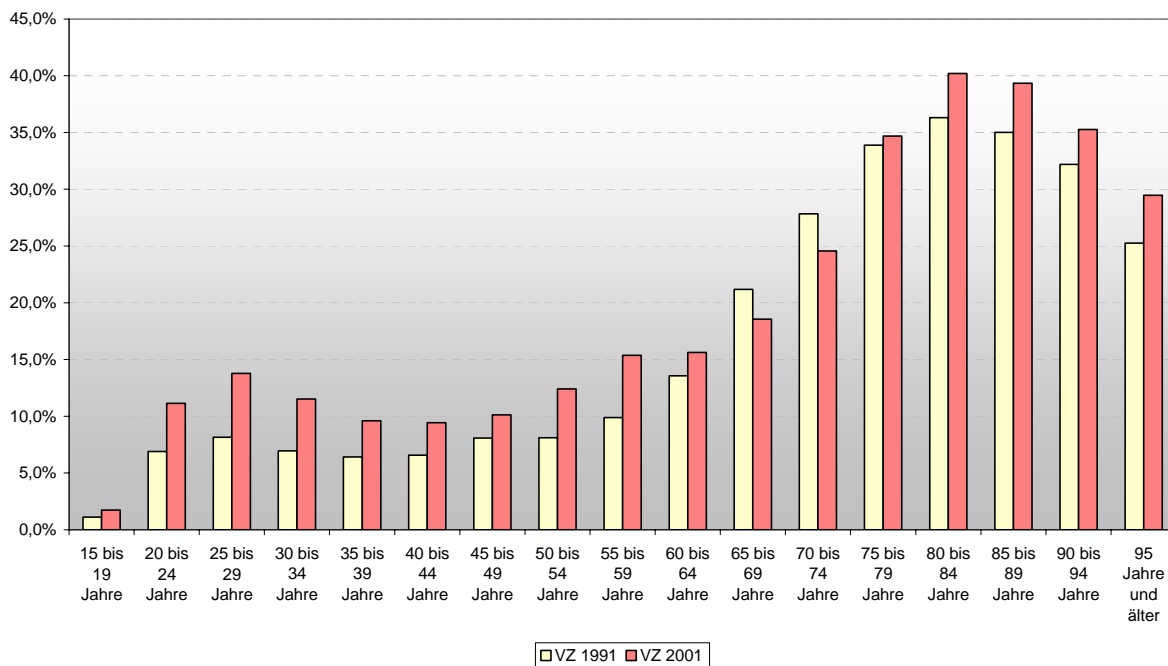

Quelle: Statistik Austria, VZ 1991 und 2001; Bearbeitung: Landesstatistik Steiermark

Abbildung 11

Alleinlebende Frauen in der Steiermark

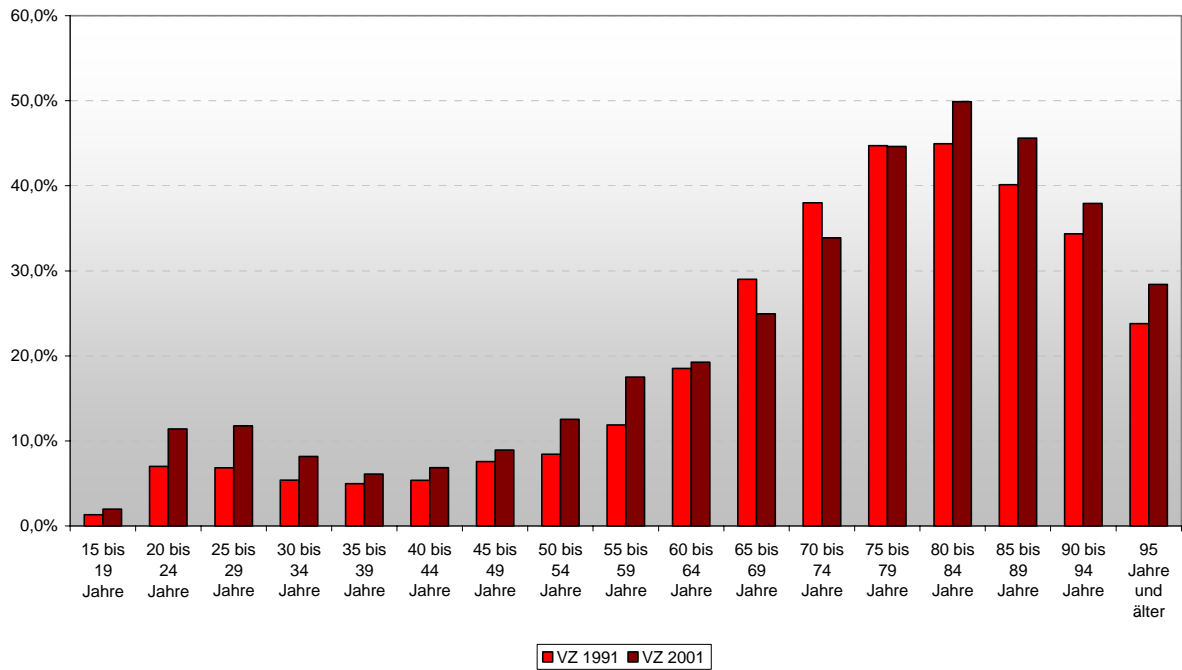

Quelle: Statistik Austria, VZ 1991 und 2001; Bearbeitung: Landesstatistik Steiermark

Abbildung 12

Alleinlebende Männer in der Steiermark

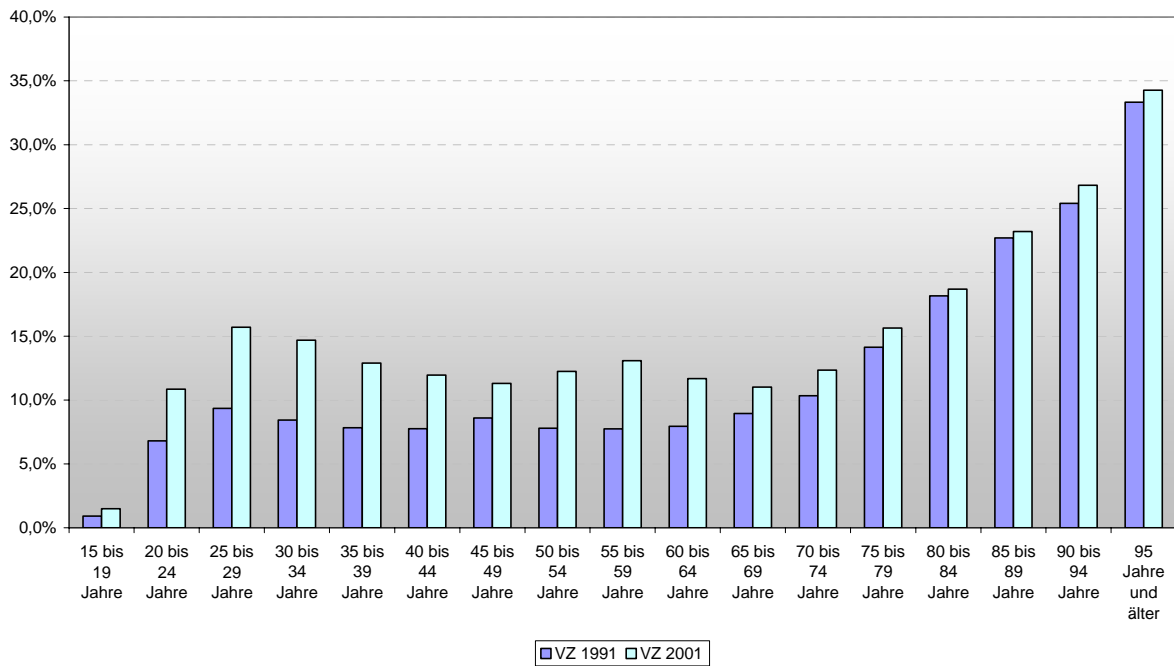

Quelle: Statistik Austria, VZ 1991 und 2001; Bearbeitung: Landesstatistik Steiermark

Tabelle 24: Alleinlebende 2001 nach Familienstand

Altersgruppe	zusammen	Alleinlebende nach Familienstand in %			
		geschieden	ledig	verheiratet	verwitwet
<b>zusammen</b>					
15 bis 19 Jahre	1.253	0,0	99,5	0,5	0,0
20 bis 24 Jahre	7.948	1,0	97,7	1,3	0,0
25 bis 29 Jahre	10.960	3,8	93,0	3,1	0,1
30 bis 34 Jahre	10.996	12,0	81,6	6,1	0,2
35 bis 39 Jahre	9.747	23,8	66,6	9,1	0,5
40 bis 44 Jahre	8.708	34,2	53,0	11,4	1,5
45 bis 49 Jahre	7.801	39,7	41,4	13,8	5,2
50 bis 54 Jahre	9.146	43,8	32,4	13,4	10,4
55 bis 59 Jahre	9.846	40,2	25,8	14,2	19,9
60 bis 64 Jahre	10.584	29,5	23,5	11,8	35,2
65 bis 69 Jahre	9.697	18,4	19,6	7,7	54,2
70 bis 74 Jahre	12.930	12,3	14,6	5,1	67,9
75 bis 79 Jahre	16.103	8,9	11,9	3,1	76,1
80 bis 84 Jahre	9.610	5,9	9,3	2,4	82,5
85 bis 89 Jahre	5.703	5,1	9,0	1,6	84,4
90 bis 94 Jahre	1.864	3,9	8,7	1,3	86,1
95 Jahre und älter	288	3,5	12,2	1,7	82,6
<b>Zusammen</b>	<b>143.184</b>	<b>18,9</b>	<b>40,4</b>	<b>7,1</b>	<b>33,6</b>
<b>männlich</b>					
15 bis 19 Jahre	551	0,0	99,8	0,2	0,0
20 bis 24 Jahre	3.967	0,8	98,0	1,2	0,0
25 bis 29 Jahre	6.364	3,5	93,6	2,8	0,0
30 bis 34 Jahre	7.198	12,2	81,3	6,4	0,1
35 bis 39 Jahre	6.725	25,2	65,1	9,4	0,3
40 bis 44 Jahre	5.571	35,5	52,4	11,7	0,4
45 bis 49 Jahre	4.359	40,5	43,8	14,4	1,4
50 bis 54 Jahre	4.464	44,0	37,5	14,9	3,6
55 bis 59 Jahre	4.041	43,2	31,7	17,7	7,4
60 bis 64 Jahre	3.813	34,9	33,4	17,5	14,2
65 bis 69 Jahre	2.633	26,2	30,3	15,7	27,8
70 bis 74 Jahre	2.810	17,9	20,7	12,5	48,9
75 bis 79 Jahre	2.492	11,4	14,3	10,8	63,4
80 bis 84 Jahre	1.387	6,6	10,5	8,8	74,1
85 bis 89 Jahre	938	4,7	8,1	5,3	81,9
90 bis 94 Jahre	341	4,4	7,9	4,4	83,3
95 Jahre und älter	61	4,9	3,3	6,6	85,2
<b>Zusammen</b>	<b>57.715</b>	<b>22,9</b>	<b>54,9</b>	<b>10,2</b>	<b>12,0</b>
<b>weiblich</b>					
15 bis 19 Jahre	702	0,0	99,3	0,7	0,0
20 bis 24 Jahre	3.981	1,3	97,3	1,4	0,0
25 bis 29 Jahre	4.596	4,2	92,1	3,6	0,1
30 bis 34 Jahre	3.798	11,8	82,2	5,5	0,5
35 bis 39 Jahre	3.022	20,8	69,9	8,2	1,1
40 bis 44 Jahre	3.137	31,8	53,9	10,9	3,3
45 bis 49 Jahre	3.442	38,7	38,3	13,0	10,0
50 bis 54 Jahre	4.682	43,7	27,5	11,9	16,9
55 bis 59 Jahre	5.805	38,0	21,6	11,8	28,5
60 bis 64 Jahre	6.771	26,5	17,9	8,5	47,1
65 bis 69 Jahre	7.064	15,5	15,6	4,8	64,1
70 bis 74 Jahre	10.120	10,8	12,9	3,1	73,2
75 bis 79 Jahre	13.611	8,5	11,4	1,7	78,4
80 bis 84 Jahre	8.223	5,8	9,0	1,3	83,9
85 bis 89 Jahre	4.765	5,2	9,2	0,8	84,8
90 bis 94 Jahre	1.523	3,7	8,9	0,7	86,7
95 Jahre und älter	227	3,1	14,5	0,4	81,9
<b>Zusammen</b>	<b>85.469</b>	<b>16,2</b>	<b>30,6</b>	<b>5,1</b>	<b>48,2</b>

Quelle: Statistik Austria, VZ 1991 und 2001; Bearbeitung: Landesstatistik Steiermark



### 6.3 Haushaltstypen

Nicht nur die Haushaltsgröße zeigt den gesellschaftlichen Wandel, dem die Steiermark unterliegt. In Tabelle 25 ist die Entwicklung der Privathaushalte nach Haushaltstyp für die Steiermark dargestellt. Hier zeigt sich bereits, dass familiäre Strukturen zurückgehen. 1971 waren mehr als drei Viertel der Privathaushalte Familienhaushalte. 2001 ist der Anteil auf knapp zwei Drittel zurückgegangen, wobei der Anteil der Familienhaushalte mit 2 Kernfamilien von 6,0% (1971) auf 2,9% (2001) schrumpfte.

Tabelle 25: Steiermark – Entwicklung der Privathaushalte nach Haushaltstyp

Privathaushalte nach Haushaltstypen	1971		1981		1991		2001	
	absolut	in %	absolut	in %	absolut	in %	absolut	in %
<b>Familienhaushalte</b>	<b>279.155</b>	<b>76,5</b>	<b>291.445</b>	<b>73,9</b>	<b>302.879</b>	<b>71,2</b>	<b>316.403</b>	<b>67,5</b>
<b>nach der Zahl der Kernfamilien</b>								
Familienhaushalt mit 1 Kernfamilie	256.478	70,3	271.558	68,8	282.686	66,4	302.673	64,6
keine weitere Person	209.505	57,4	234.737	59,5	247.717	58,2	273.323	58,3
davon: (Ehe)Paare mit Kindern	127.651	35	138.905	35,2	135.431	31,8	155.087	33,1
Elternteile	21.031	5,8	28.516	7,2	36.547	8,6	47.100	10,0
(Ehe)Paare ohne Kinder	60.823	16,7	67.316	17,1	75.739	17,8	100.486	21,4
mit weiteren Personen	46.973	12,9	36.821	9,3	34.969	8,2	29.350	6,3
mit Elternteil des FV	25.098	6,9	20.574	5,2	18.268	4,3	18.075	3,9
mit anderer Person	21.875	6	16.247	4,1	16.701	3,9	11.275	2,4
Familienhaushalt mit 2 Kernfamilien	21.888	6	19.056	4,8	19.477	4,6	13.410	2,9
a) keine weitere Person	17.005	4,7	15.047	3,8	15.186	3,6	11.206	2,4
mit weiteren Personen	4.883	1,3	4.009	1	4.291	1	2.204	0,5
b) auf- und absteigend verwandt	20.112	5,5	17.964	4,6	18.181	4,3	12.894	2,8
anders verwandt	1.578	0,4	580	0,1	822	0,2	369	0,1
nicht verwandt	198	0,1	512	0,1	474	0,1	147	0,0
Familienhaushalt m. 3 u. m. Kernfamilien	789	0,2	831	0,2	716	0,2	320	0,1
<b>nach dem Alter (Familienlebenszyklus)</b>								
(Ehe)Paare ohne Kinder	71.277	19,5	75.548	19,1	84.532	19,9	106.636	22,7
Frau bis 39 Jahre	11.602	3,2	14.420	3,7	17.382	4,1	19.208	4,1
Frau 40 Jahre und älter	59.675	16,3	61.128	15,5	67.150	15,8	87.428	18,6
Familie mit Kindern	207.878	56,9	215.897	54,7	218.347	51,3	209.767	44,7
jüngstes bis 5 Jahre	81.158	22,2	63.391	16,1	62.679	14,7	50.089	10,7
jüngstes 6 bis 14 Jahre	73.489	20,1	78.793	20	66.466	15,6	64.633	13,8
alle 15 Jahre und älter	53.231	14,6	73.713	18,7	89.202	21	95.045	20,3
<b>Nichtfamilienhaushalte</b>	<b>85.885</b>	<b>23,5</b>	<b>103.139</b>	<b>26,1</b>	<b>122.691</b>	<b>28,8</b>	<b>152.417</b>	<b>32,5</b>
Einpersonenhaushalt <sup>1)</sup>	73.169	20	92.046	23,3	110.024	25,9	143.184	30,5
a) bis 39 Jahre	14.709	4	19.168	4,9	27.914	6,6	40.904	8,7
40 Jahre und älter	58.460	16	72.878	18,5	82.110	19,3	102.280	21,8
b) Männer	22.300	6,1	26.992	6,8	37.470	8,8	57.715	12,3
Frauen	50.869	13,9	65.054	16,5	72.554	17	85.469	18,2
Nichtfamilien-Mehrpersonenhaushalt	12.716	3,5	11.093	2,8	12.667	3	9.233	2,0
nur Verwandte	5.043	1,4	5.231	1,3	7.355	1,7	5.931	1,3
sonstige	7.673	2,1	5.862	1,5	5.312	1,2	3.302	0,7
<b>Privathaushalte insgesamt</b>	<b>365.040</b>	<b>100</b>	<b>394.584</b>	<b>100</b>	<b>425.570</b>	<b>100</b>	<b>468.820</b>	<b>100</b>

<sup>1)</sup> 1971 ist von 3 Haushalten das Alter bzw. Geschlecht unbekannt

Quelle: Statistik Austria, VZ 1971 bis 2001; Bearbeitung: Landesstatistik Steiermark

Nach dem Familienlebenszykluskonzept zeigt sich, dass die Zahl der Paare (einschließlich der Ehepaare) ohne Kinder gestiegen ist (1971:71.277; 2001: 106.636), was sich auch im Anteil widerspiegelt, wobei der wesentliche Beitrag von Paaren mit Frauen ab 40 stammt. Familien mit Kindern machen den größten Anteil aus, wobei dieser ebenfalls mit der Zeit zurückgegangen ist. 1971 waren in 56,9% der Privathaushalte Familien mit Kindern anzutreffen, 22,2% hatten ein jüngstes Kind bis 5 Jahre, 20,1% zwischen 6 bis 14 Jahre und 14,6% hatten Kinder über 15 Jahre. Bei der letzten Volkszählung im Jahr 2001 waren nur mehr in

44,7% der Privathaushalte Familien mit Kindern vorzufinden. In rund einem Fünftel der Privathaushalte waren alle Kinder über 15 Jahre. Dieser Anteil ist nun höher als jener der Familien mit einem jüngsten Kind unter 6 Jahre bzw. zwischen 6 und unter 15 Jahren.

In Nichtfamilienhaushalten dominieren die Einfamilienhaushalte. Sie machen 2001 30,5% der Privathaushalte aus, wogegen 1971 der Anteil „nur“ 20,0% betrug. Nichtfamilien-Mehrpersonenhaushalte liegen in geringer Zahl vor, und sind im Laufe tendenziell zurückgegangen.

Die überwiegende Mehrheit der Wohnbevölkerung lebt in Familienhaushalten (2001: 85,2%). Wie bereits zuvor lässt sich hier feststellen, dass dieser Anteil im Laufe der Zeit leicht gesunken ist (1971: 90,3%, 1981: 89,4%, 1991: 86,9% und 2001: 85,2%), wobei Haushalte mit mehr als einer Kernfamilie der maßgebliche Faktor sind (1971: 12,3%, 1981: 10,7%, 1991: 10,4% und 2001: 6,7%). Im Zuge dessen stieg der Anteil der Wohnbevölkerung in Nichtfamilienhaushalten, was auf die Einpersonenhaushalte zurückzuführen ist. Personen in Anstalten und Gemeinschaftsunterkünften machen wie eh und je einen sehr geringen Anteil aus. Insgesamt ist die Zahl der Wohnbevölkerung zu den Volkszählungszeitpunkten kontinuierlich zurückgegangen, wobei die Ergebnisse der letzten Jahre diesem Trend widersprechen. Seit 2001 ist die Bevölkerungszahl im Steigen begriffen und erreichte zum 1.1.2007 einen Stand von genau 1.203.918, das ist ein neuer historischer Höchststand!

Tabelle 26: Verteilung der Bevölkerung auf Haushaltstypen 1971 - 2001

Wohnbevölkerung in Haushalten	1971		1981		1991		2001	
	absolut	in %	absolut	in %	absolut	in %	absolut	in %
<b>Familienhaushalten</b>	<b>1.079.462</b>	<b>90,3</b>	<b>1.061.296</b>	<b>89,4</b>	<b>1.029.308</b>	<b>86,9</b>	<b>1.007.753</b>	<b>85,2</b>
mit 1 Kernfamilie	932.960	78,1	934.210	78,7	906.121	76,5	928.310	78,5
ohne weitere Person	698.776	58,5	756.483	63,8	750.933	63,4	798.024	67,4
mit (Groß-)Eltern	130.962	11	104.229	8,8	85.702	7,2	86.255	7,3
mit anderen Personen	103.222	8,6	73.498	6,2	69.486	5	44.031	3,7
mit 2 Kernfamilien	139.352	11,7	119.615	10,1	116.953	9,9	76.839	6,5
auf-bzw.absteigend verw.	127.907	10,7	112.774	9,5	109.272	9,2	73.654	6,2
anders verwandt	10.342	0,9	3.689	0,3	4.959	0,4	2.233	0,2
nicht verwandt	1.103	0,1	3.152	0,3	2.722	0,2	952	0,1
mit 3 oder mehr Kernfamilien	7.150	0,6	7.471	0,6	6.234	0,5	2.604	0,2
<b>Nichtfamilienhaushalten</b>	<b>99.866</b>	<b>8,4</b>	<b>116.828</b>	<b>9,8</b>	<b>137.753</b>	<b>11,6</b>	<b>164.604</b>	<b>13,9</b>
Einpersonenhaushalt	70.246	5,9	92.046	7,8	110.024	9,3	143.184	12,1
Nichtfamilienmehrpersonenh.	29.620	2,5	24.782	2,1	27.729	2,3	21.420	1,8
mit nur Verwandt.	10.787	0,9	11.133	0,9	15.358	1,3	13.836	1,2
mit Verw. und Nichtverw.	1.846	0,2	1.434	0,1	882	0,1	180	0,0
mit nur Nichtverwandt.	16.987	1,4	12.215	1	11.489	1	7.404	0,6
<b>Privathaushalten gesamt</b>	<b>1.179.328</b>	<b>98,7</b>	<b>1.178.124</b>	<b>99,3</b>	<b>1.167.061</b>	<b>98,5</b>	<b>1.172.357</b>	<b>99,1</b>
<b>Anstaltshaush./Gemeinsch. unterkünften</b>	<b>12.772</b>	<b>1,1</b>	<b>8.401</b>	<b>0,7</b>	<b>17.659</b>	<b>1,5</b>	<b>10.946</b>	<b>0,9</b>
<b>Gesamtbevölkerung</b>	<b>1.195.023</b>	<b>100</b>	<b>1.186.525</b>	<b>100</b>	<b>1.184.720</b>	<b>100</b>	<b>1.183.303</b>	<b>100</b>

Quelle: Statistik Austria, VZ 1971 bis 2001; Bearbeitung: Landesstatistik Steiermark

## 6.4 Gemeindeergebnisse

### Gemeindeergebnisse nach Agrarquote

In Tabelle 27 ist die Verteilung der Haushalte nach Agrarstruktur der Gemeinden dargestellt. Man kann erkennen, dass Gemeinden mit einem hohen Anteil an landwirtschaftlichen Betrieben einen höheren Anteil an vor allem Vier- bzw. Fünf- und Mehrpersonenhaushalten besitzen, wogegen jene mit einer niedrigen Agrarquote einen höheren Anteil an Einpersonenhaushalten aufweisen. Folglich weist die durchschnittlichen Haushaltsgröße auch in

Gemeinden mit einer niedrigen Agrarquote einen niedrigeren Wert aus als in Gemeinden mit einer höheren Agrarquote (unter 5,0%: 2,2; ab 15,0%: 3,4).

Im Vergleich zur vorangegangenen Volkszählung zeigt sich, dass zwar die Zahl der Haushalte in allen Regionen gestiegen ist, vor allen in jenen Gemeinden die eine Agrarquote zwischen 5,0% bis unter 15,0% haben, wogegen die Wohnbevölkerung in Privathaushalten durchaus Rückgänge zu verzeichnen hat und zwar in weniger ländlichen (Agrarquote unter 5,0%) sowie in besonders ländlichen Gemeinden (Agrarquote ab 15,0%).

### **Gemeindeergebnisse nach Einwohnergrößenklassen**

In Tabelle 27 ist ebenfalls die Verteilung der Haushalte nach Größenklassen der Gemeinden dargestellt. In Klein- und Kleinstgemeinden, in denen auch meistens die agrarische Struktur besonders ausgeprägt ist, lebt ein größerer Anteil in Mehrpersonenhaushalten. Je höher die Einwohnerzahl desto seltener ist das der Fall. Dies spiegelt sich auch in der durchschnittlichen Haushaltsgröße wider (Gemeinden mit unter 1.000 Einwohnern: 3,1, über 100.000 [Graz]: 2,0).

Seit 1991 hat sich die Zahl der Privathaushalte in allen Klassen erhöht, wobei diese Zahl in Gemeinden mit 2.000 bis unter 5.000 Einwohnern am meisten gestiegen ist (+16,5%). Die entsprechende Wohnbevölkerung hat sich in den Kleinstgemeinden leicht verringert, sowie in den acht größten Gemeinden (zum Volkszählungszeitpunkt 2001), wobei Graz einen Rückgang von 3,6% und die restlichen sieben Gemeinden zusammen einen Rückgang von 5,2% zu verbuchen hatten.

Tabelle 27: Privathaushalte 2001 nach Größe und regionaler Gliederung

Anz. Gem.	Gemeinden nach Agrarquote und Gemeindegrößenklasse	Privathaushalte nach Größe										Priv.haush. insgesamt		Wohnbev. in Priv.haush.		Ø Haushaltsg.			
		1 Person		2 Personen		3 Personen		4 Personen		5+ Person		absolut	in %	absolut	in %	absolut	in %	absolut	in %
		absolut	in %	absolut	in %	absolut	in %	absolut	in %	absolut	in %								
<b>543</b>		<b>Agrarquote</b>																	
131	Agrarquote 0 bis unter 5%	107998	36,2	89815	30,1	50539	16,9	35085	11,8	14969	5,0	298406	7,7	661431	-0,3	2,22	-0,18		
150	Agrarquote 5 bis unter 10%	20256	22,8	23084	26,0	17614	19,8	16618	18,7	11354	12,8	88926	15,5	249744	3,0	2,81	-0,34		
124	Agrarquote 10 bis unter 15%	9314	19,0	11235	22,9	9505	19,4	9966	20,4	8935	18,3	48955	16,1	151577	1,8	3,10	-0,43		
138	Agrarquote ab 15%	5616	17,3	6580	20,2	5816	17,9	6550	20,1	7971	24,5	32533	11,3	109605	-2,2	3,37	-0,46		
<b>543</b>		<b>Größenklassen</b>																	
186	u. 1.000 EW	6668	19,8	7572	22,4	6249	18,5	6702	19,9	6552	19,4	33743	12,7	105476	-0,9	3,13	-0,43		
222	1.000 bis u. 2.000 EW	23328	21,7	26985	25,1	21171	19,7	20453	19,0	15550	14,5	107487	15,0	311270	2,2	2,90	-0,36		
106	2.000 bis u. 5.000 EW	26644	24,8	28873	26,9	21153	19,7	18666	17,4	12094	11,3	107430	16,5	290891	4,7	2,71	-0,31		
21	5.000 bis u. 10.000 EW	20210	33,2	18940	31,1	11065	18,2	7596	12,5	3060	5,0	60871	9,5	138394	0,5	2,27	-0,21		
7	10.000 bis u. 100.000 EW	19031	38,4	15818	31,9	8031	16,2	4893	9,9	1762	3,6	49535	1,5	103924	-5,2	2,10	-0,15		
1	100.000 EW und mehr	47303	43,1	32526	29,6	15805	14,4	9909	9,0	4211	3,8	109754	4,0	222402	-3,6	2,03	-0,16		

Quelle: Statistik Austria, VZ 1991 und 2001; Bearbeitung: Landesstatistik Steiermark

## Gemeinderanking

Abschließend betrachten wir Extremwerte. Dazu beginnen wir mit der Veränderung der Zahl der **Privathaushalte** seit 1991.

Tabelle 28: Die zehn größten Zuwächse an Privathaushalten 1991-2001

Rang	Gemeinde	Bezirk	Veränd. in %
1	St. Johann b. Herberstein	Hartberg	46,7
2	Gralla	Leibnitz	45,6
3	Seiersberg	Graz-Umgebung	40,6
4	Bairisch Kölldorf	Feldbach	39,7
5	Lang	Leibnitz	38,7
5	Hausmannstätten	Graz-Umgebung	38,7
7	Zettling	Graz-Umgebung	38,0
8	Hart b. Graz	Graz-Umgebung	37,7
9	Kohlberg	Feldbach	37,4
10	St. Ulrich a. Waasen	Leibnitz	36,6

Quelle: Statistik Austria, VZ 1991 und 2001; Bearbeitung: Landesstatistik Steiermark

Seit 1991 ist die Zahl der Privathaushalte in der Gemeinde St. Johann bei Herberstein (Bezirk: Hartberg) am höchsten gestiegen (46,7%). In der Top 10 beträgt der Zuwachs mindestens 36,0%. Weiters ist auffallend, dass diese zehn größten Zuwächse überwiegend aus dem Grazer Raum stammen. Die größten Rückgänge sind hingegen einerseits in der östlichen Obersteiermark, aber auch in der Ost- und Südsteiermark anzutreffen, wobei die Gemeinde Rettenegg, Bezirk Weiz, das Negativranking mit -26,7% anführt.

Tabelle 29: Die zehn größten Rückgänge an Privathaushalten 1991-2001

Rang	Gemeinde	Bezirk	Veränd. in %
1	Rettenegg	Weiz	-26,7
2	Vordernberg	Leoben	-13,0
3	Eisenerz	Leoben	-11,7
4	Glanz a.d. Weinstraße	Leibnitz	-11,4
5	Mürzsteg	Mürzzuschlag	-10,9
6	Bad Radkersburg	Radkersburg	-10,8
7	Oberwölz Umgebung	Murau	-9,5
8	Naintsch	Weiz	-9,3
9	St. Kathrein a. Offenegg	Weiz	-8,8
10	Freiland b. Deutschlandsb.	Deutschlandsberg	-7,7

Quelle: Statistik Austria, VZ 1991 und 2001; Bearbeitung: Landesstatistik Steiermark

Bei Betrachtung der Wohnbevölkerung in Privathaushalten ist eindeutig der Grazer Raum der Gewinner in Bezug auf Bevölkerungszuwachs, wobei die Gemeinde Gralla aus dem Bezirk Leibnitz die ersten 10 mit einem Plus von 29,1% anführt, gefolgt von 7 Gemeinden aus dem Bezirk Graz-Umgebung. Bairisch Kölldorf, Bezirk Feldbach, liegt an neunter Stelle und St. Johann bei Herberstein (Bezirk: Hartberg) an letzter Stelle. Im Vergleich zu der Zahl der Privathaushalte sind die Gemeinden Pirka, Unterpremstätten, Werndorf und Haseldorf-Tobelbad neu, dafür sind die Gemeinden Lang, Zettling, Kohlberg und St. Ulrich am Waasen rausgefallen. St. Johann bei Herberstein rutscht von Platz 1 auf Platz 10 und Gralla steigt um einen Rang auf.

Tabelle 30: Die zehn größten Bevölkerungszuwächse in Privathaushalten 1991-2001

Rang	Gemeinde	Bezirk	Veränd. in %
1	Gralla	Leibnitz	29,1
2	Hart b. Graz	Graz-Umgebung	28,6
3	Seiersberg	Graz-Umgebung	26,7
4	Pirka	Graz-Umgebung	24,4
5	Unterpremstätten	Graz-Umgebung	23,4
6	Werndorf	Graz-Umgebung	23,0
7	Hausmannstätten	Graz-Umgebung	22,9
8	Haselsdorf-Tobelbad	Graz-Umgebung	20,5
9	Bairisch Kölldorf	Feldbach	20,4
10	St. Johann b. Herberstein	Hartberg	20,3

Quelle: Statistik Austria, VZ 1991 und 2001; Bearbeitung: Landesstatistik Steiermark

Mit einem Rückgang von 22,5% führt Vordernberg aus dem Bezirk Leoben die zehn größten Bevölkerungsrückgänge in Privathaushalten an (Platz 2 bei den Privathaushalten), gefolgt von Freiland bei Deutschlandsberg (-21,0%) und Eisenerz (-17,5%). Sieben von diesen zehn Gemeinden stammen aus der Obersteiermark insbesondere aus der östlichen Obersteiermark (Bezirk Bruck an der Mur, Leoben und Mürzzuschlag). Weiters sind diese sieben Gemeinden in den vorderen Rängen zu finden. Neu im Ranking - im Vergleich zu den größten Verlusten an Privathaushalten - sind die letzten fünf Gemeinden. Sie haben die Gemeinden Rettenegg, die das Negativranking bei den Privathaushalten anführt, Glanz an der Weinstraße, Oberwölz Umgebung, Naintsch und St. Kathrein am Offenegg aus der Wertung geworfen.

Tabelle 31: Die zehn größten Bevölkerungsrückgänge in Privathaushalten 1991-2001

Rang	Gemeinde	Bezirk	Veränd. in %
1	Vordernberg	Leoben	-22,5
2	Freiland b. Deutschlandsb.	Deutschlandsberg	-21,0
3	Eisenerz	Leoben	-17,5
4	Mürzsteg	Mürzzuschlag	-17,0
5	Bad Radkersburg	Radkersburg	-16,5
6	Gußwerk	Bruck a. d. Mur	-16,3
7	Schönberg-Lachtal	Murau	-16,1
8	Breitenau a. Hochlantsch	Bruck a. d. Mur	-13,6
9	Palfau	Liezen	-13,5
10	Osterwitz	Deutschlandsberg	-13,0

Quelle: Statistik Austria, VZ 1991 und 2001; Bearbeitung: Landesstatistik Steiermark

Abschließend betrachten wir noch Extremwerte bezüglich **Ein- und Mehrpersonenhaushalte**. In Tabelle 32 sind jene zehn Gemeinden dargestellt, die 2001 den größten Anteil an **Einpersonenhaushalten** (bezogen auf die Zahl der Privathaushalte) hatten. Graz führt das Ranking an. In 43,1% der Privathaushalte lebt eine Person allein, 1991 betrug der Anteil 36,6%. Die Stadt Leoben folgt mit 41,9%. Auch hier erhöhte sich der Anteil im Vergleich zur vorangegangenen Volkszählung. Eine besonders starke Erhöhung des Anteils an Einpersonenhaushalten gab es in der Gemeinde Osterwitz, Bezirk Deutschlandsberg. Von 1991 auf 2001 hat sich der Anteil mehr als verdoppelt und zwar von 18,8% auf 40,7%. Osterwitz nimmt den vierten Platz unter den Top 10 ein, nach Mariazell, Bezirk Bruck an der Mur. Sechs dieser Gemeinden sind Bezirkshauptstädte, fünf stammen aus der Obersteiermark.

Tabelle 32: Die zehn Gemeinden mit dem höchsten Anteil an Einpersonenhaushalten bezogen auf Privathaushalte 2001

Rang	Gemeinde	Bezirk	Anteil in %	
			2001	1991
1	Graz	Graz-Stadt	43,1	36,6
2	Leoben	Leoben	41,9	35,8
3	Mariazell	Bruck a. d. Mur	40,8	36,9
4	Osterwitz	Deutschlandsberg	40,7	18,8
5	Knittelfeld	Knittelfeld	40,3	36,0
6	Bruck a.d. Mur	Bruck a. d. Mur	40,2	36,5
7	Feldbach	Feldbach	39,3	32,0
8	Mureck	Radkersburg	39,2	36,0
9	Eisenerz	Leoben	38,6	34,6
10	Bad Radkersburg	Radkersburg	37,8	34,7

Quelle: Statistik Austria, VZ 1991 und 2001; Bearbeitung: Landesstatistik Steiermark

Im Ranking der **Mehrpersonenhaushalte** (fünf und mehr Personen) führt die Gemeinde Gössenberg aus dem Bezirk Liezen mit einem Anteil von über 50,0% die Top 10 an. Diese Gemeinde ist auch die einzige die aus dem obersteirischen Gebiet stammt. Alle anderen neun Gemeinden stammen überwiegend aus der Oststeiermark, Graz-Umgebung und der Südweststeiermark, wobei in der oberen Hälfte oststeirische Gemeinden (Sonnhofen 45,2%, Glojach 42,4%, Stambach 42,1% und Baumgarten bei Gnas 41,0%) anzutreffen sind. Auf Platz sechs ist dann erst wieder eine nicht oststeirische Gemeinde (Breitenfeld am Tannenriegel 39,6%) anzutreffen. Die Gemeinde Raning, Bezirk Feldbach schließt die Top 10 mit 37,7% ab.

Tabelle 33: Die zehn Gemeinden mit dem höchsten Anteil an Fünf- und Mehrpersonenhaushalten bezogen auf Privathaushalte 2001

Rang	Gemeinde	Bezirk	Anteil in %	
			2001	1991
1	Gössenberg	Liezen	51,5	49,2
2	Sonnhofen	Hartberg	45,2	49,8
3	Glojach	Feldbach	42,4	45,5
4	Stambach	Hartberg	42,1	55,1
5	Baumgarten b. Gnas	Feldbach	41,0	52,3
6	Breitenfeld a. Tannenr.	Leibnitz	39,6	39,2
7	Trössing	Radkersburg	39,4	48,5
8	Garanas	Deutschlandsberg	39,0	50,0
9	Tulwitz	Graz-Umgebung	38,7	50,0
10	Raning	Feldbach	37,7	47,3

Quelle: Statistik Austria, VZ 1991 und 2001; Bearbeitung: Landesstatistik Steiermark

Betrachten wir die Situation aus der Sicht der Wohnbevölkerung, dann zeigt sich, dass der Anteil der **Alleinlebenden** maximal etwas mehr als ein Fünftel der Wohnbevölkerung, die in Privathaushalten lebt, ausmacht. Im Ranking (siehe Tabelle 34) liegt hier Graz mit 21,3% an erster Stelle. Die Stadt Leoben folgt mit 20,9%, Bruck an der Mur mit 19,7% und Eisenerz mit 19,4%. Sieben der Top 10 genannten Gemeinden stammen aus der Obersteiermark (Platz 2 bis Platz 6, Platz 9 und 10), wobei die Gemeinden Leoben, Bruck an der Mur, Eisenerz, Knittelfeld und Mariazell wieder genannt wurden (vergleiche Tabelle 32) und neu die Gemeinden Judenburg und Niklasdorf sind. Im Vergleich zu 1991 hat sich der Anteil in allen diesen Gemeinden erhöht, am höchsten in Niklasdorf und Feldbach.

Tabelle 34: Die zehn Gemeinden mit dem höchsten Anteil an Alleinlebenden bezogen auf die Wohnbevölkerung in Privathaushalten 2001

Rang	Gemeinde	Bezirk	Anteil in %	
			2001	1991
1	Graz	Graz-Stadt	21,3	16,7
2	Leoben	Leoben	20,9	16,5
3	Bruck a.d. Mur	Bruck a. d. Mur	19,7	17,0
4	Eisenerz	Leoben	19,4	16,3
5	Knittelfeld	Knittelfeld	19,3	16,5
6	Mariazell	Bruck a. d. Mur	19,2	16,0
7	Feldbach	Feldbach	18,2	13,4
8	Mureck	Radkersburg	18,2	15,5
9	Judenburg	Judenburg	17,8	13,5
10	Niklasdorf	Leoben	17,4	12,4

Quelle: Statistik Austria, VZ 1991 und 2001; Bearbeitung: Landesstatistik Steiermark

Nicht nur der Anteil der **Fünf- und Mehrpersonenhaushalte** bezogen auf die Privathaushalte, sondern auch der Anteil der Bewohner in Fünf- und Mehrpersonenhaushalten bezogen auf die Wohnbevölkerung in Privathaushalten ist in der Gemeinde Gössenberg besonders hoch. Fast dreiviertel der Bevölkerung in Privathaushalten lebt in dieser Haushaltsform, gefolgt von der Gemeinde Sonnhofen mit 62,5% und Stambach mit 62,3%, beide aus dem Bezirk Hartberg. Diese sind auch im vorigen Ranking vertreten (Platz 2 und Platz 4). Neu sind die Gemeinden Modriach, Bezirk Voitsberg, Haslau bei Birkfeld, Bezirk Weiz und St. Wolfgang-Kienberg, Bezirk Judenburg, wobei dieser Platz 10 mit 58,4% einnimmt. Im Vergleich zu 1991 hat sich der Anteil bei diesen zehn Gemeinden jedoch im Großen und Ganzen verringert, mit Gössenberg als einziger Ausnahme. Hier beträgt das Plus 3,2 Prozentpunkte, wogegen Stambach mit -11,3 Prozentpunkten den größten Verlust innehält.

Tabelle 35: Die zehn Gemeinden mit dem höchsten Anteil an Bewohnern in Fünf und Mehrpersonenhaushalten bezogen auf die Wohnbevölkerung in Privathaushalten 2001

Rang	Gemeinde	Bezirk	Anteil in %	
			2001	1991
1	Gössenberg	Liezen	73,1	69,9
2	Sonnhofen	Hartberg	62,5	69,3
3	Stambach	Hartberg	62,3	73,5
4	Baumgarten b. Gnas	Feldbach	62,2	71,3
5	Garanas	Deutschlandsberg	62,0	72,0
6	Glojach	Feldbach	61,8	66,2
7	Modriach	Voitsberg	58,9	69,2
8	Tulwitz	Graz-Umgebung	58,8	69,4
9	Haslau b. Birkfeld	Weiz	58,4	61,6
10	St. Wolfgang-Kienberg	Judenburg	58,4	64,8

Quelle: Statistik Austria, VZ 1991 und 2001; Bearbeitung: Landesstatistik Steiermark

Zusammenfassend kann man sagen, dass diese Rankings ein ähnliches Bild wie zuvor wiedergeben. In den obersteirischen Bezirken überwiegt die Anzahl der Alleinlebenden, wogegen in ländlichen Regionen wie die Oststeiermark mehr Personen in Privathaushalten anzutreffen sind, wobei dieser Anteil aber im Sinken begriffen ist. Dies hängt unter anderem auch mit der Veränderung der Familienstrukturen zusammen, denen wir im nächsten Kapitel größeres Augenmerk schenken wollen.



## 7. Literatur

- [1] Statistik Austria: Volkszählung 2001, Haushalte und Familien, Wien 2005
- [2] „ÖROK-Prognosen 2001-2031: Bevölkerung und Arbeitskräfte nach Regionen und Bezirken Österreichs“ - ÖROK-Schriftenreihe Nr. 166/I, Wien 2004
- [3] „ÖROK-Prognosen 2001-2031: Haushalte und Wohnungsbedarf nach Regionen und Bezirken Österreichs“ - ÖROK-Schriftenreihe Nr. 166/II, Wien 2005
- [4] ÖROK/Statistik Austria: Aktualisierung der regionalisierten ÖROK-Bevölkerungs-, Erwerbstätigen- und Haushaltsprognose 2001 bis 2031, Teil 1: Bevölkerung und Arbeitskräfte, Wien 2006
- [5] ÖROK/Statistik Austria: Aktualisierung der regionalisierten ÖROK-Bevölkerungs-, Erwerbstätigen- und Haushaltsprognose 2001 bis 2031, Teil 2: Haushalte, Wien 2006
- [6] Statistik Austria: Volkszählung 2001. Hauptergebnisse 2 – Österreich.

## 8. Daten

- Statistik Austria: Volkszählungen 1971 bis 2001.
- ÖROK/Statistik Austria: Haushaltsprognose 2006



# Gemeindetabellen

Tabelle I: Privathaushalte nach Größe und regionaler Gliederung (Volkszählung 2001)

Anz. Gem./ Gem. bzw. Bez. nr.	Gemeinden nach Agrarquote und Gemeindegrößenklasse - Gemeinde bzw. Bezirk	Privathaushalte nach Größe										Priv.haush. insgesamt	Wohnbev. in Priv.haush.	Ø Haushaltsgr.				
		1 Person		2 Personen		3 Personen		4 Personen		5+ Person					absolut	in %	absolut	in %
		absolut	in %	absolut	in %	absolut	in %	absolut	in %	absolut	in %							
<b>543</b>		<b>Agrarquote</b>																
131	Agrarquote 0 bis unter 5%	107998	36,2	89815	30,1	50539	16,9	35085	11,8	14969	5,0	298406	7,7	661431	-0,3	2,22	-0,18	
150	Agrarquote 5 bis unter 10%	20256	22,8	23084	26,0	17614	19,8	16618	18,7	11354	12,8	88926	15,5	249744	3,0	2,81	-0,34	
124	Agrarquote 10 bis unter 15%	9314	19,0	11235	22,9	9505	19,4	9966	20,4	8935	18,3	48955	16,1	151577	1,8	3,10	-0,43	
138	Agrarquote ab 15%	5616	17,3	6580	20,2	5816	17,9	6550	20,1	7971	24,5	32533	11,3	109605	-2,2	3,37	-0,46	
<b>543</b>		<b>Größenklassen</b>																
186	u. 1.000 EW	6668	19,8	7572	22,4	6249	18,5	6702	19,9	6552	19,4	33743	12,7	105476	-0,9	3,13	-0,43	
222	1.000 bis u. 2.000 EW	23328	21,7	26985	25,1	21171	19,7	20453	19,0	15550	14,5	107487	15,0	311270	2,2	2,90	-0,36	
106	2.000 bis u. 5.000 EW	26644	24,8	28873	26,9	21153	19,7	18666	17,4	12094	11,3	107430	16,5	290891	4,7	2,71	-0,31	
21	5.000 bis u. 10.000 EW	20210	33,2	18940	31,1	11065	18,2	7596	12,5	3060	5,0	60871	9,5	138394	0,5	2,27	-0,21	
7	10.000 bis u. 100.000 EW	19031	38,4	15818	31,9	8031	16,2	4893	9,9	1762	3,6	49535	1,5	103924	-5,2	2,10	-0,15	
1	100.000 EW und mehr	47303	43,1	32526	29,6	15805	14,4	9909	9,0	4211	3,8	109754	4,0	222402	-3,6	2,03	-0,16	
<b>6</b>	<b>Steiermark</b>	143.184	30,5	130.714	27,9	83.474	17,8	68.219	14,6	43.229	9,2	468.820	10,2	1.172.357	0,5	2,50	-0,24	
<b>601</b>	<b>Graz</b>	47.303	43,1	32.526	29,6	15.805	14,4	9.909	9,0	4.211	3,8	109.754	4,0	222.402	-3,6	2,03	-0,16	
<b>602</b>	<b>Bruck a.d. Mur</b>	9.433	33,1	9.135	32,1	4.996	17,5	3.498	12,3	1.415	5,0	28.477	4,0	64.431	-3,6	2,26	-0,18	
60201	Aflenz Kurort	138	31,2	138	31,2	74	16,7	66	14,9	26	5,9	442	8,9	1.039	1,4	2,35	-0,17	
60202	Aflenz Land	115	20,1	167	29,1	120	20,9	107	18,7	64	11,2	573	8,3	1.599	-3,1	2,79	-0,33	
60203	Breitenau a. Hochlantsch	194	23,5	282	34,2	164	19,9	115	13,9	70	8,5	825	1,0	2.100	-13,6	2,55	-0,43	
60204	Bruck a.d. Mur	2.611	40,2	2.057	31,6	1.038	16,0	615	9,5	179	2,8	6.500	1,4	13.255	-3,9	2,04	-0,11	
60205	Etnfisch	32	17,9	43	24,0	35	19,6	46	25,7	23	12,8	179	17,0	531	-5,3	2,97	-0,70	
60206	Frauenberg	9	15,5	18	31,0	10	17,2	12	20,7	9	15,5	58	13,7	171	0,6	2,95	-0,39	
60207	Gufswerk	217	32,6	200	30,0	124	18,6	92	13,8	33	5,0	666	-4,2	1.544	-16,3	2,32	-0,33	
60208	Halltal	33	24,6	45	33,6	26	19,4	13	9,7	17	12,7	134	-5,0	353	-11,8	2,63	-0,20	

Tabelle I: Privathaushalte nach Größe und regionaler Gliederung (Volkszählung 2001)

Anz. Gem./ Gem. bzw. Bez. nr.	Gemeinden nach Agrarquote und Gemeindegrößenklasse - Gemeinde bzw. Bezirk	Privathaushalte nach Größe										Priv.haush. insgesamt		Wohnbev. in Priv.haush.		Ø Haushaltsgr.			
		1 Person		2 Personen		3 Personen		4 Personen		5+ Person		absolut	in %	absolut	in %	absolut	in %	absolut	in %
		absolut	in %	absolut	in %	absolut	in %	absolut	in %	absolut	in %								
60209	Kapfenberg	3.805	36,4	3.575	34,2	1.684	16,1	1.018	9,7	363	3,5	10.445	1,9	22.056	-4,6	2,11	-0,15		
60210	Mariazell	323	40,8	225	28,4	118	14,9	88	11,1	38	4,8	792	-0,9	1.682	-8,7	2,12	-0,18		
60211	Oberaich	214	19,6	331	30,4	257	23,6	196	18,0	92	8,4	1.090	11,9	2.942	0,6	2,70	-0,30		
60212	Parschlug	63	10,8	158	27,1	164	28,2	137	23,5	60	10,3	582	22,8	1.744	14,6	3,00	-0,21		
60213	Pernegg a.d. Mur	280	26,7	347	33,0	197	18,8	159	15,1	67	6,4	1.050	8,5	2.560	-1,0	2,44	-0,23		
60214	St. Ilgen	18	16,8	38	35,5	22	20,6	20	18,7	9	8,4	107	5,9	294	-5,5	2,75	-0,33		
60215	St. Katharein a.d. Laming	121	26,0	144	31,0	94	20,2	77	16,6	29	6,2	465	3,1	1.161	-7,1	2,50	-0,27		
60216	St. Lorenzen i. Mürztal	305	24,1	378	29,9	267	21,1	225	17,8	90	7,1	1.265	15,8	3.242	6,5	2,56	-0,22		
60217	St. Marein i. Mürztal	294	30,6	295	30,7	174	18,1	144	15,0	54	5,6	961	9,0	2.279	1,3	2,37	-0,18		
60218	St. Sebastian	165	33,5	155	31,4	71	14,4	72	14,6	30	6,1	493	3,8	1.145	-2,4	2,32	-0,15		
60219	Thörl	261	31,1	263	31,3	156	18,6	104	12,4	56	6,7	840	3,2	1.982	-8,1	2,36	-0,29		
60220	Tragöß	104	24,1	107	24,8	99	23,0	82	19,0	39	9,0	431	13,4	1.153	-0,3	2,68	-0,37		
60221	Turnau	131	22,6	169	29,2	102	17,6	110	19,0	67	11,6	579	10,1	1.599	-2,7	2,76	-0,36		
<b>603</b>	<b>Deutschlandsberg</b>	5.468	24,6	5.734	25,8	4.320	19,5	3.863	17,4	2.806	12,6	22.191	14,9	61.106	1,6	2,75	-0,36		
60301	Aibl	108	21,3	118	23,2	101	19,9	95	18,7	86	16,9	508	10,2	1.521	-7,0	2,99	-0,55		
60302	Deutschlandsberg	1.162	34,2	931	27,4	647	19,0	441	13,0	216	6,4	3.397	13,0	7.902	1,8	2,33	-0,26		
60303	Eibiswald	200	32,8	176	28,9	110	18,1	90	14,8	33	5,4	609	13,4	1.414	-5,5	2,32	-0,47		
60305	Frauental a.d. Laßnitz	283	25,0	328	29,0	213	18,8	182	16,1	126	11,1	1.132	10,5	2.990	2,0	2,64	-0,22		
60306	Freiland b. Deutschlandsb.	4	11,1	4	11,1	10	27,8	8	22,2	10	27,8	36	-7,7	128	-21,0	3,56	-0,60		
60307	Bad Gams	203	23,6	247	28,8	181	21,1	139	16,2	89	10,4	859	8,3	2.300	0,2	2,68	-0,22		
60308	Garanas	12	15,6	14	18,2	10	13,0	11	14,3	30	39,0	77	4,1	300	-9,6	3,90	-0,59		
60309	Georgsberg	89	18,1	140	28,4	94	19,1	114	23,1	56	11,4	493	20,5	1.422	3,6	2,88	-0,47		
60310	Greisdorf	68	20,1	76	22,4	65	19,2	65	19,2	65	19,2	339	16,9	1.055	4,6	3,11	-0,37		
60311	Gressenberg	18	16,5	28	25,7	16	14,7	25	22,9	22	20,2	109	0,0	352	-7,1	3,23	-0,25		
60312	Groß St. Florian	246	23,3	275	26,0	202	19,1	185	17,5	149	14,1	1.057	14,0	2.958	2,3	2,80	-0,32		
60313	Großradl	65	14,7	83	18,8	89	20,1	102	23,1	103	23,3	442	11,3	1.505	-3,4	3,40	-0,52		
60314	Gundersdorf	29	22,7	26	20,3	25	19,5	26	20,3	22	17,2	128	21,9	387	-4,2	3,02	-0,82		
60315	Hollenegg	93	13,4	190	27,3	120	17,2	149	21,4	144	20,7	696	13,2	2.259	6,0	3,25	-0,22		
60316	Kloster	19	22,1	29	33,7	13	15,1	13	15,1	12	14,0	86	19,4	233	-4,5	2,71	-0,68		
60318	Lannach	246	22,0	308	27,5	219	19,6	215	19,2	130	11,6	1.118	31,4	3.105	15,2	2,78	-0,39		

Tabelle I: Privathaushalte nach Größe und regionaler Gliederung (Volkszählung 2001)

Anz. Gem./ Gem. bzw. Bez. nr.	Gemeinden nach Agrarquote und Gemeindegrößenklasse - Gemeinde bzw. Bezirk	Privathaushalte nach Größe										Priv.haush. insgesamt		Wohnbev. in Priv.haush.		Ø Haushaltsgr.			
		1 Person		2 Personen		3 Personen		4 Personen		5+ Person		absolut	in %	absolut	in %	absolut	in %	absolut	in %
		absolut	in %	absolut	in %	absolut	in %	absolut	in %	absolut	in %								
60319	Limberg b. Wies	77	23,0	80	23,9	64	19,1	72	21,5	42	12,5	335	7,4	946	0,3	2,82	-0,20		
60320	Marhof	99	25,7	103	26,8	71	18,4	55	14,3	57	14,8	385	10,3	1.063	-1,0	2,76	-0,32		
60321	Osterwitz	22	40,7	7	13,0	1	1,9	12	22,2	12	22,2	54	12,5	167	-13,0	3,09	-0,91		
60322	Pitschgau	131	22,5	131	22,5	144	24,8	110	18,9	65	11,2	581	12,8	1.627	4,6	2,80	-0,22		
60323	Pöfing-Brunn	188	25,8	246	33,8	137	18,8	109	15,0	48	6,6	728	7,1	1.782	-6,2	2,45	-0,34		
60324	Preding	118	20,6	154	26,9	121	21,1	97	16,9	83	14,5	573	21,1	1.642	4,4	2,87	-0,46		
60325	Rassach	88	18,5	124	26,1	105	22,1	97	20,4	62	13,0	476	23,3	1.384	7,6	2,91	-0,42		
60326	St. Josef (Weststmk.)	79	17,5	124	27,5	87	19,3	97	21,5	64	14,2	451	23,2	1.337	13,7	2,96	-0,25		
60327	St. Martin i. Sulmtal	122	18,5	169	25,6	124	18,8	137	20,7	109	16,5	661	14,4	1.981	1,7	3,00	-0,37		
60328	St. Oswald ob Eibiswald	83	32,7	58	22,8	45	17,7	40	15,7	28	11,0	254	15,5	641	-8,6	2,52	-0,66		
60329	St. Peter i. Sulmtal	116	25,8	105	23,4	85	18,9	76	16,9	67	14,9	449	21,4	1.251	1,2	2,79	-0,55		
60330	St. Stefan ob Stainz	170	22,9	169	22,8	140	18,9	135	18,2	127	17,1	741	25,0	2.198	5,1	2,97	-0,56		
60331	Schwanberg	233	29,9	188	24,1	189	24,2	112	14,4	58	7,4	780	12,2	1.933	-0,5	2,48	-0,32		
60332	Soboth	50	31,4	40	25,2	28	17,6	18	11,3	23	14,5	159	-1,2	421	-9,5	2,65	-0,24		
60333	Stainz	323	32,7	269	27,2	193	19,5	142	14,4	61	6,2	988	24,6	2.341	17,2	2,37	-0,15		
60334	Stainztal	62	13,6	119	26,0	97	21,2	95	20,8	84	18,4	457	18,4	1.433	-0,5	3,14	-0,59		
60335	Stallhof	64	30,2	57	26,9	42	19,8	40	18,9	9	4,2	212	14,6	512	3,2	2,42	-0,27		
60336	Sulmeck-Greith	81	17,1	102	21,5	100	21,1	102	21,5	89	18,8	474	10,0	1.503	-2,6	3,17	-0,41		
60338	Trahtütten	52	34,0	30	19,6	27	17,6	19	12,4	25	16,3	153	20,5	412	5,4	2,69	-0,39		
60339	Unterbergla	54	13,1	88	21,4	80	19,4	83	20,1	107	26,0	412	16,1	1.424	-0,1	3,46	-0,56		
60340	Wernersdorf	46	20,8	50	22,6	38	17,2	48	21,7	39	17,6	221	8,3	673	-5,3	3,05	-0,44		
60341	Wettmannstätten	111	23,2	86	18,0	104	21,8	90	18,8	87	18,2	478	17,7	1.454	2,3	3,04	-0,46		
60342	Wiefresen	27	14,0	33	17,1	30	15,5	47	24,4	56	29,0	193	14,9	698	-11,8	3,62	-1,09		
60343	Wies	227	25,5	229	25,7	153	17,2	170	19,1	111	12,5	890	10,1	2.452	-3,8	2,76	-0,40		
<b>604</b>	<b>Feldbach</b>	4.507	20,7	4.920	22,6	4.197	19,2	4.119	18,9	4.072	18,7	21.815	17,8	66.914	2,2	3,07	-0,47		
60401	Auersbach	47	17,6	58	21,7	49	18,4	51	19,1	62	23,2	267	26,5	871	4,4	3,26	-0,69		
60402	Aug-Radisch	10	12,5	14	17,5	11	13,8	22	27,5	23	28,8	80	25,0	308	-1,0	3,85	-1,01		
60403	Bad Gleichenberg	330	35,9	233	25,4	168	18,3	130	14,1	58	6,3	919	21,1	2.134	2,8	2,32	-0,41		
60404	Bairisch Kölldorf	83	23,6	97	27,6	73	20,7	62	17,6	37	10,5	352	39,7	945	20,4	2,68	-0,43		
60405	Baumgarten b. Gnas	21	13,0	25	15,5	25	15,5	24	14,9	66	41,0	161	8,1	641	-4,0	3,98	-0,50		

Tabelle I: Privathaushalte nach Größe und regionaler Gliederung (Volkszählung 2001)

Anz. Gem./ Gem. bzw. Bez. nr.	Gemeinden nach Agrarquote und Gemeindegrößenklasse - Gemeinde bzw. Bezirk	Privathaushalte nach Größe												Priv.haush. insgesamt		Wohnbev. in Priv.haush.		ø Haushaltsgr.	
		1 Person		2 Personen		3 Personen		4 Personen		5+ Person		absolut	in %	absolut	in %	absolut	in %	absolut	in %
		absolut	in %	absolut	in %	absolut	in %	absolut	in %	absolut	in %								
60406	Breitenfeld a.d. Rittsch.	45	17,3	66	25,4	42	16,2	59	22,7	48	18,5	260	16,6	815	-1,0	3,13	-0,56		
60407	Edelsbach b. Feldbach	71	16,1	104	23,6	102	23,2	84	19,1	79	18,0	440	25,7	1.371	4,7	3,12	-0,62		
60408	Edelstauden	16	13,0	24	19,5	26	21,1	27	22,0	30	24,4	123	28,1	414	-1,4	3,37	-1,01		
60409	Eichkögl	65	17,3	75	20,0	86	22,9	65	17,3	84	22,4	375	11,3	1.226	-0,5	3,27	-0,39		
60410	Fehring	266	23,6	289	25,7	225	20,0	202	18,0	143	12,7	1.125	9,0	3.134	-2,1	2,79	-0,32		
60411	Feldbach	844	39,3	625	29,1	345	16,0	218	10,1	118	5,5	2.150	21,9	4.631	10,1	2,15	-0,23		
60412	Fladnitz i. Raabtal	61	24,1	59	23,3	45	17,8	50	19,8	38	15,0	253	19,3	739	5,9	2,92	-0,37		
60413	Frannach	21	14,0	31	20,7	29	19,3	22	14,7	47	31,3	150	14,5	525	1,7	3,50	-0,44		
60414	Fruiten-Gießelsdorf	32	15,7	51	25,0	38	18,6	34	16,7	49	24,0	204	9,1	681	-4,8	3,34	-0,49		
60415	Glojach	9	15,3	6	10,2	6	10,2	13	22,0	25	42,4	59	7,3	238	0,4	4,03	-0,28		
60416	Gnas	142	22,7	125	20,0	113	18,1	144	23,0	101	16,2	625	20,0	1.877	6,2	3,00	-0,39		
60417	Gniebing-Weissenbach	174	22,9	227	29,9	141	18,6	145	19,1	73	9,6	760	27,9	2.054	5,9	2,70	-0,56		
60418	Gossendorf	47	16,0	54	18,4	66	22,4	78	26,5	49	16,7	294	8,9	950	-5,4	3,23	-0,49		
60419	Grabersdorf	9	8,3	25	23,1	25	23,1	24	22,2	25	23,1	108	18,7	368	2,2	3,41	-0,55		
60420	Hatzendorf	92	16,5	116	20,8	99	17,8	114	20,5	136	24,4	557	11,0	1.864	-3,8	3,35	-0,51		
60421	Hohenbrugg-Weinberg	71	19,2	87	23,6	90	24,4	68	18,4	53	14,4	369	21,0	1.087	4,1	2,95	-0,48		
60422	Jagerberg	65	13,5	79	16,5	87	18,1	101	21,0	148	30,8	480	9,3	1.764	-5,5	3,68	-0,58		
60423	Johnsdorf-Brunn	62	24,3	66	25,9	33	12,9	45	17,6	49	19,2	255	5,4	750	-3,5	2,94	-0,27		
60424	Kapfenstein	73	14,8	93	18,9	92	18,7	119	24,1	116	23,5	493	8,1	1.691	-3,6	3,43	-0,42		
60425	Kirchbach in Stmk.	108	20,3	109	20,5	105	19,8	101	19,0	108	20,3	531	20,7	1.651	5,8	3,11	-0,44		
60426	Kirchberg a.d. Raab	144	22,8	138	21,9	114	18,1	135	21,4	100	15,8	631	21,8	1.875	5,8	2,97	-0,45		
60427	Kohberg	42	20,8	55	27,2	46	22,8	37	18,3	22	10,9	202	37,4	554	-3,1	2,74	-1,15		
60428	Kornberg b. Riegersburg	58	16,3	80	22,5	64	18,0	79	22,3	74	20,8	355	13,8	1.160	-3,3	3,27	-0,58		
60429	Krusdorf	14	13,2	17	16,0	18	17,0	19	17,9	38	35,8	106	10,4	394	-7,1	3,72	-0,70		
60430	Leitersdorf i. Raabtal	18	10,2	43	24,3	41	23,2	44	24,9	31	17,5	177	25,5	575	7,5	3,25	-0,55		
60431	Lödersdorf	29	14,4	40	19,9	46	22,9	39	19,4	47	23,4	201	19,6	678	6,9	3,37	-0,40		
60432	Maierdorf	17	11,4	23	15,4	25	16,8	35	23,5	49	32,9	149	-3,9	562	-5,5	3,77	-0,07		
60433	Merkendorf	86	21,4	90	22,4	101	25,2	70	17,5	54	13,5	401	24,5	1.163	7,7	2,90	-0,45		
60434	Mitterlabill	12	10,1	21	17,6	24	20,2	23	19,3	39	32,8	119	14,4	447	-2,0	3,76	-0,63		
60435	Mühldorf b. Feldbach	197	19,6	267	26,5	231	22,9	167	16,6	145	14,4	1.007	24,8	2.891	7,0	2,87	-0,48		
60436	Oberdorf a. Hohegg	41	18,6	45	20,4	33	14,9	34	15,4	68	30,8	221	12,2	759	-4,3	3,43	-0,59		
60437	Oberstorcha	28	16,4	35	20,5	35	20,5	31	18,1	42	24,6	171	6,9	580	-1,4	3,39	-0,28		
60438	Paldau	97	15,5	140	22,4	124	19,8	135	21,6	129	20,6	625	13,4	2.057	1,9	3,29	-0,37		

Tabelle I: Privathaushalte nach Größe und regionaler Gliederung (Volkszählung 2001)

Anz. Gem./ Gem. bzw. Bez. nr.	Gemeinden nach Agrarquote und Gemeindegrößenklasse - Gemeinde bzw. Bezirk	Privathaushalte nach Größe										Priv.haush. insgesamt		Wohnbev. in Priv.haush.		Ø Haushaltsgr.			
		1 Person		2 Personen		3 Personen		4 Personen		5+ Person		absolut	in %	absolut	in %	absolut	in %	absolut	in %
		absolut	in %	absolut	in %	absolut	in %	absolut	in %	absolut	in %	absolut	in %	absolut	in %	absolut	in %	absolut	in %
60439	Perlsdorf	16	16,0	15	15,0	19	19,0	21	21,0	29	29,0	100	6,4	369	-8,2	3,69	-0,59		
60440	Pertstein	52	20,7	60	23,9	57	22,7	49	19,5	33	13,1	251	22,4	728	4,1	2,90	-0,51		
60441	Petersdorf II	34	13,8	46	18,6	53	21,5	57	23,1	57	23,1	247	24,1	843	4,3	3,41	-0,65		
60442	Pirching a. Traubenberg	61	13,9	92	21,0	98	22,4	97	22,1	90	20,5	438	34,8	1.440	12,2	3,29	-0,66		
60443	Poppendorf	25	13,4	34	18,2	31	16,6	29	15,5	68	36,4	187	10,7	700	-6,3	3,74	-0,68		
60444	Raabau	26	15,1	42	24,4	28	16,3	38	22,1	38	22,1	172	15,4	558	3,0	3,24	-0,39		
60445	Raning	18	8,8	29	14,2	40	19,6	40	19,6	77	37,7	204	8,5	813	-3,4	3,99	-0,49		
60447	Riegersburg	106	13,8	178	23,1	146	19,0	169	21,9	171	22,2	770	10,3	2.562	0,6	3,33	-0,32		
60448	St. Anna a. Aigen	118	20,5	102	17,7	111	19,3	105	18,2	140	24,3	576	9,5	1.864	-2,2	3,24	-0,39		
60449	St. Stefan i. Rosental	168	15,5	202	18,6	189	17,4	222	20,5	303	28,0	1.084	20,7	3.836	4,1	3,54	-0,56		
60450	Schwarzau i. Schwarza.	28	15,4	26	14,3	32	17,6	42	23,1	54	29,7	182	13,0	650	0,0	3,57	-0,47		
60451	Stainz b. Straden	69	20,8	72	21,7	60	18,1	72	21,7	59	17,8	332	19,0	1.013	-1,1	3,05	-0,62		
60452	Studentzen	27	12,9	43	20,5	46	21,9	58	27,6	36	17,1	210	11,1	681	1,9	3,24	-0,29		
60453	Trautmannsdorf i. Ostst.	66	23,2	61	21,5	45	15,8	52	18,3	60	21,1	284	17,4	877	2,3	3,09	-0,45		
60454	Unterauersbach	13	10,6	15	12,2	21	17,1	29	23,6	45	36,6	123	6,0	499	-3,7	4,06	-0,41		
60455	Unterlamm	64	15,9	76	18,9	97	24,1	90	22,4	75	18,7	402	22,9	1.313	1,2	3,27	-0,70		
60456	Zerlach	69	13,9	95	19,1	101	20,3	99	19,9	134	26,9	498	28,4	1.744	10,0	3,50	-0,59		
<b>605</b>	<b>Fürstenfeld</b>	2.211	26,1	2.197	25,9	1.648	19,5	1.426	16,8	990	11,7	8.472	17,0	22.811	3,2	2,69	-0,36		
60501	Altenmarkt b. Fürstentf.	89	20,4	117	26,8	96	22,0	84	19,2	51	11,7	437	17,5	1.223	5,0	2,80	-0,33		
60502	Blumau in Stmk.	92	19,2	96	20,1	90	18,8	99	20,7	101	21,1	478	25,5	1.526	3,0	3,19	-0,70		
60503	Burgau	113	28,1	105	26,1	74	18,4	66	16,4	44	10,9	402	9,8	1.046	-4,3	2,60	-0,38		
60504	Fürstenfeld	1.002	37,1	810	30,0	485	17,9	293	10,8	114	4,2	2.704	9,4	5.869	-0,7	2,17	-0,22		
60505	Großsteinbach	88	20,4	82	19,0	85	19,7	96	22,2	81	18,8	432	16,8	1.357	5,5	3,14	-0,33		
60506	Großwilfersdorf	97	20,3	116	24,3	97	20,3	95	19,9	72	15,1	477	21,1	1.417	8,0	2,97	-0,36		
60507	Hainersdorf	46	19,3	62	26,1	39	16,4	54	22,7	37	15,5	238	17,2	711	3,9	2,99	-0,38		
60508	Ilz	243	26,0	225	24,1	188	20,2	151	16,2	126	13,5	933	24,7	2.581	5,6	2,77	-0,50		
60509	Loipersdorf b. Fürstentf.	110	21,8	151	30,0	105	20,8	91	18,1	47	9,3	504	23,8	1.337	7,2	2,65	-0,41		
60510	Nestelbach i. Ilztal	42	12,0	77	22,1	77	22,1	75	21,5	78	22,3	349	34,2	1.179	9,3	3,38	-0,77		
60511	Ottendorf a.d. Rittschein	59	13,6	89	20,5	90	20,7	102	23,5	94	21,7	434	20,2	1.440	8,4	3,32	-0,36		
60512	Söchau	98	20,6	120	25,2	92	19,3	91	19,1	75	15,8	476	13,6	1.400	-4,6	2,94	-0,56		



Tabelle I: Privathaushalte nach Größe und regionaler Gliederung (Volkszählung 2001)

Anz. Gem./ Gem. bzw. Bez. nr.	Gemeinden nach Agrarquote und Gemeindegroßenklasse - Gemeinde bzw. Bezirk	Privathaushalte nach Größe										Priv.haush. insgesamt		Wohnbev. in Priv.haush.		Ø Haushaltsgr.			
		1 Person		2 Personen		3 Personen		4 Personen		5+ Person		absolut	in %	absolut	in %	absolut	in %	absolut	in %
		absolut	in %	absolut	in %	absolut	in %	absolut	in %	absolut	in %								
60513	Stein	30	18,2	36	21,8	37	22,4	38	23,0	24	14,5	165	18,7	505	-4,2	3,06	-0,73		
60514	Übersbach	102	23,0	111	25,1	93	21,0	91	20,5	46	10,4	443	28,0	1.220	13,9	2,75	-0,34		
<b>606</b>	<b>Graz-Umgebung</b>	11.820	24,2	13.658	28,0	9.978	20,5	8.432	17,3	4.884	10,0	48.772	24,0	130.128	11,5	2,67	-0,30		
60601	Attendorf	110	18,8	162	27,7	131	22,4	102	17,5	79	13,5	584	25,1	1.677	13,6	2,87	-0,29		
60602	Brodlingberg	78	19,4	91	22,6	79	19,7	86	21,4	68	16,9	402	24,8	1.250	6,9	3,11	-0,52		
60603	Deutschefritz	430	28,6	420	28,0	276	18,4	233	15,5	142	9,5	1.501	17,1	3.843	3,5	2,56	-0,34		
60604	Dobl	103	20,8	123	24,8	103	20,8	95	19,2	72	14,5	496	25,3	1.449	12,1	2,92	-0,34		
60605	Edelsgrub	41	19,3	49	23,1	47	22,2	38	17,9	37	17,5	212	9,3	637	0,3	3,00	-0,27		
60606	Eggersdorf b. Graz	164	23,6	186	26,8	139	20,0	124	17,9	81	11,7	694	21,5	1.909	11,4	2,75	-0,25		
60607	Eisbach	199	19,8	281	28,0	210	20,9	186	18,5	129	12,8	1.005	13,0	2.868	3,5	2,85	-0,26		
60608	Feldkirchen b. Graz	644	30,1	680	31,8	413	19,3	294	13,7	110	5,1	2.141	24,3	5.009	7,8	2,34	-0,36		
60609	Fernitz	208	20,8	287	28,7	203	20,3	195	19,5	108	10,8	1.001	28,3	2.773	16,6	2,77	-0,28		
60610	Frohnleiten	734	27,9	792	30,1	536	20,4	389	14,8	176	6,7	2.627	9,8	6.468	-3,6	2,46	-0,34		
60611	Gössendorf	215	19,1	336	29,9	268	23,8	212	18,9	93	8,3	1.124	29,0	3.051	17,8	2,71	-0,26		
60612	Grambach	81	17,3	128	27,3	122	26,0	98	20,9	40	8,5	469	26,4	1.325	20,0	2,83	-0,15		
60613	Gratkorn	899	32,3	871	31,3	491	17,6	332	11,9	192	6,9	2.785	20,6	6.500	8,7	2,33	-0,26		
60614	Gratwein	459	31,0	424	28,6	276	18,6	247	16,7	77	5,2	1.483	15,2	3.525	8,5	2,38	-0,15		
60615	Großstübing	19	15,7	33	27,3	26	21,5	21	17,4	22	18,2	121	12,0	375	-0,5	3,10	-0,39		
60616	Gschnaidt	19	17,6	19	17,6	16	14,8	17	15,7	37	34,3	108	11,3	398	7,6	3,69	-0,13		
60617	Hart b. Graz	305	19,7	467	30,2	331	21,4	310	20,1	133	8,6	1.546	37,7	4.189	28,6	2,71	-0,19		
60618	Haselsdorf-Tobelbad	83	18,4	145	32,2	105	23,3	77	17,1	41	9,1	451	31,5	1.221	20,5	2,71	-0,25		
60619	Hausmannstätten	200	21,8	274	29,8	196	21,4	171	18,6	77	8,4	918	38,7	2.450	22,9	2,67	-0,34		
60620	Hitzendorf	225	19,9	272	24,0	207	18,3	237	20,9	191	16,9	1.132	24,7	3.412	11,8	3,01	-0,35		
60621	Höf-Präbäch	109	23,0	105	22,2	103	21,8	82	17,3	74	15,6	473	18,8	1.370	14,0	2,90	-0,12		
60622	Judendorf-Straßengel	538	26,4	646	31,7	414	20,3	329	16,1	113	5,5	2.040	27,4	4.990	16,0	2,45	-0,24		
60623	Kainbach	118	17,9	172	26,1	136	20,7	130	19,8	102	15,5	658	16,5	1.948	7,3	2,96	-0,25		
60624	Kalsdorf b. Graz	536	27,4	602	30,8	406	20,7	268	13,7	145	7,4	1.957	23,3	4.829	13,3	2,47	-0,22		
60625	Krumegg	63	15,1	75	18,0	80	19,2	101	24,2	98	23,5	417	19,5	1.417	6,2	3,40	-0,42		
60626	Kumberg	243	22,7	250	23,4	207	19,4	224	21,0	145	13,6	1.069	28,5	3.067	13,3	2,87	-0,38		
60627	Langegg b. Graz	33	13,4	65	26,4	50	20,3	49	19,9	49	19,9	246	23,6	786	7,4	3,20	-0,48		

Tabelle I: Privathaushalte nach Größe und regionaler Gliederung (Volkszählung 2001)

Anz. Gem./ Gem. bzw. Bez. nr.	Gemeinden nach Agrarquote und Gemeindegrößenklasse - Gemeinde bzw. Bezirk	Privathaushalte nach Größe										Priv.haush. insgesamt		Wohnbev. in Priv.haush.		Ø Haushaltsgr.			
		1 Person		2 Personen		3 Personen		4 Personen		5+ Person		absolut	in %	absolut	in %	absolut	in %	absolut	in %
		absolut	in %	absolut	in %	absolut	in %	absolut	in %	absolut	in %								
60628	Laßnitzhöhe	291	30,2	231	24,0	183	19,0	171	17,8	86	8,9	962	34,4	2.456	19,2	2.55	-0,33		
60629	Lieboch	369	24,0	438	28,4	335	21,8	290	18,8	108	7,0	1.540	29,6	3.995	18,8	2.59	-0,24		
60630	Mellach	61	18,4	85	25,7	67	20,2	57	17,2	61	18,4	331	27,8	1.004	13,3	3,03	-0,39		
60631	Nestelbach b. Graz	76	19,6	96	24,7	90	23,2	74	19,1	52	13,4	388	20,9	1.121	6,9	2,89	-0,38		
60632	Peggau	298	32,4	252	27,4	188	20,4	133	14,4	50	5,4	921	15,1	2.171	7,2	2,36	-0,18		
60633	Pirka	249	23,8	313	30,0	214	20,5	187	17,9	82	7,8	1.045	33,8	2.729	24,4	2,61	-0,20		
60634	Hart-Purgstall	89	16,6	126	23,6	126	23,6	108	20,2	86	16,1	535	21,3	1.653	9,1	3,09	-0,35		
60635	Raaba	179	23,7	225	29,8	175	23,1	129	17,1	48	6,3	756	26,6	1.927	12,6	2,55	-0,32		
60636	Röthelstein	25	28,4	20	22,7	22	25,0	15	17,0	6	6,8	88	15,8	223	4,7	2,53	-0,27		
60637	Rohrbach-Steinberg	95	20,6	139	30,1	91	19,7	80	17,3	57	12,3	462	22,9	1.285	10,0	2,78	-0,32		
60639	St. Bartholomä	105	21,8	120	24,9	93	19,3	93	19,3	71	14,7	482	19,6	1.396	3,2	2,90	-0,46		
60640	St. Marein b. Graz	78	19,0	111	27,1	84	20,5	76	18,5	61	14,9	410	30,6	1.198	10,3	2,92	-0,54		
60641	St. Oswald b. Plankenw.	95	23,9	94	23,6	73	18,3	79	19,8	57	14,3	398	32,2	1.135	12,8	2,85	-0,49		
60642	St. Radegund b. Graz	188	25,6	184	25,1	131	17,9	139	19,0	91	12,4	733	13,5	2.037	5,2	2,78	-0,22		
60643	Schrems b. Frohnleiten	59	29,8	40	20,2	37	18,7	32	16,2	30	15,2	198	23,0	553	11,7	2,79	-0,28		
60644	Seiersberg	729	29,5	733	29,6	508	20,5	366	14,8	139	5,6	2.475	40,6	5.950	26,7	2,40	-0,26		
60645	Semriach	207	21,1	204	20,8	178	18,1	189	19,3	203	20,7	981	20,5	3.079	7,1	3,14	-0,39		
60646	Stattegg	215	23,2	299	32,2	186	20,0	160	17,2	68	7,3	928	29,8	2.379	10,2	2,56	-0,45		
60647	Stiwoll	38	18,4	33	15,9	44	21,3	36	17,4	56	27,1	207	8,4	701	0,3	3,39	-0,27		
60648	Thal	166	21,3	216	27,8	171	22,0	156	20,1	69	8,9	778	21,9	2.117	11,8	2,72	-0,25		
60649	Tulwitz	12	9,7	20	16,1	22	17,7	22	17,7	48	38,7	124	8,8	500	-3,3	4,03	-0,50		
60650	Tyrnau	9	20,9	6	14,0	7	16,3	10	23,3	11	25,6	43	4,9	151	-9,0	3,51	-0,54		
60651	Übelbach	217	27,0	215	26,8	147	18,3	134	16,7	90	11,2	803	6,2	2.125	-1,7	2,65	-0,21		
60652	Unterpremstätten	282	23,9	307	26,0	249	21,1	252	21,4	90	7,6	1.180	33,5	3.153	23,4	2,67	-0,22		
60653	Vasoldsberg	249	19,0	332	25,4	287	21,9	252	19,3	188	14,4	1.308	25,3	3.838	11,9	2,93	-0,35		
60654	Weinitzen	162	19,1	230	27,2	182	21,5	171	20,2	101	11,9	846	25,0	2.424	9,0	2,87	-0,42		
60655	Werndorf	152	19,5	271	34,7	194	24,9	115	14,7	48	6,2	780	34,7	2.007	23,0	2,57	-0,25		
60656	Wundschuh	82	16,8	139	28,5	111	22,8	97	19,9	58	11,9	487	33,4	1.397	7,3	2,87	-0,70		
60657	Zettling	104	21,7	128	26,7	105	21,9	82	17,1	60	12,5	479	38,0	1.325	18,6	2,77	-0,45		
60658	Zwaring-Pöls	83	18,7	96	21,6	107	24,1	80	18,0	78	17,6	444	8,8	1.363	1,1	3,07	-0,23		
<b>607</b>	<b>Hartberg</b>	4.431	20,5	4.690	21,7	3.976	18,4	4.472	20,6	4.091	18,9	21.660	17,1	67.288	2,3	3,11	-0,45		

Tabelle I: Privathaushalte nach Größe und regionaler Gliederung (Volkszählung 2001)

Anz. Gem./ Gem. bzw. Bez. nr.	Gemeinden nach Agrarquote und Gemeindegrößenklasse - Gemeinde bzw. Bezirk	Privathaushalte nach Größe										Priv.haush. insgesamt		Wohnbev. in Priv.haush.		Ø Haushaltsgr.			
		1 Person		2 Personen		3 Personen		4 Personen		5+ Person		absolut	in %	absolut	in %	absolut	in %	absolut	in %
		absolut	in %	absolut	in %	absolut	in %	absolut	in %	absolut	in %	absolut	in %	absolut	in %	absolut	in %	absolut	in %
60701	Blaindorf	24	12,2	39	19,8	43	21,8	44	22,3	47	23,9	197	12,6	680	9,1	3,45	-0,11		
60702	Buch-Geiseldorf	39	13,3	61	20,8	54	18,4	66	22,5	73	24,9	293	9,3	1.010	-4,6	3,45	-0,50		
60703	Dechantskirchen	84	16,9	86	17,3	86	17,3	119	23,9	122	24,5	497	15,6	1.694	1,7	3,41	-0,46		
60704	Diernsdorf	43	20,7	38	18,3	42	20,2	45	21,6	40	19,2	208	26,8	648	4,0	3,12	-0,68		
60705	Ebersdorf	47	13,9	67	19,8	64	18,9	72	21,3	88	26,0	338	20,7	1.163	7,2	3,44	-0,43		
60706	Friedberg	241	25,4	231	24,4	169	17,8	190	20,1	116	12,2	947	7,7	2.629	-4,3	2,78	-0,35		
60707	Grafendorf b. Hartberg	179	21,6	157	19,0	162	19,6	177	21,4	152	18,4	827	25,7	2.547	5,6	3,08	-0,58		
60708	Greinbach	101	17,9	122	21,6	111	19,6	116	20,5	115	20,4	565	14,6	1.798	-0,9	3,18	-0,50		
60709	Großhart	20	11,0	40	22,0	32	17,6	38	20,9	52	28,6	182	23,8	662	8,3	3,58	-0,51		
60710	Hartberg	835	32,3	663	25,7	457	17,7	422	16,3	205	7,9	2.582	17,0	6.344	7,7	2,46	-0,21		
60711	Hartberg Umgebung	79	13,6	91	15,7	119	20,5	136	23,4	155	26,7	580	17,4	2.064	3,2	3,56	-0,49		
60712	Hartl	33	14,2	37	15,9	43	18,5	60	25,9	59	25,4	232	16,0	827	4,6	3,56	-0,39		
60713	Hofkirchen b. Hartberg	19	11,3	29	17,3	36	21,4	40	23,8	44	26,2	168	18,3	594	-0,5	3,54	-0,67		
60714	Kaibing	25	20,0	32	25,6	23	18,4	20	16,0	25	20,0	125	21,4	373	7,8	2,98	-0,38		
60715	Kaindorf	111	22,3	112	22,5	84	16,9	99	19,9	91	18,3	497	34,3	1.483	12,6	2,98	-0,58		
60716	Eichberg (vormals Kleinschlag)	50	13,9	80	22,2	72	19,9	80	22,2	79	21,9	361	12,1	1.210	-2,3	3,35	-0,50		
60717	Lafnitz	117	22,7	136	26,4	110	21,3	88	17,1	65	12,6	516	19,4	1.432	6,0	2,78	-0,35		
60718	Limbach b. Neudau	11	11,6	17	17,9	23	24,2	21	22,1	23	24,2	95	20,3	331	7,5	3,48	-0,41		
60719	Mönichwald	52	18,5	54	19,2	37	13,2	72	25,6	66	23,5	281	11,5	975	-5,4	3,47	-0,62		
60720	Neudau	159	30,3	146	27,9	97	18,5	86	16,4	36	6,9	524	17,5	1.284	11,2	2,45	-0,14		
60721	Pinggau	279	26,1	251	23,5	192	17,9	182	17,0	166	15,5	1.070	17,1	3.039	-0,3	2,84	-0,49		
60722	Pöllau	252	30,0	192	22,8	164	19,5	157	18,7	76	9,0	841	15,4	2.169	9,3	2,58	-0,14		
60723	Pöllauberg	61	10,5	92	15,9	106	18,3	128	22,1	193	33,3	580	13,3	2.223	-0,5	3,83	-0,53		
60724	Puchegg	17	12,4	17	12,4	20	14,6	35	25,5	48	35,0	137	20,2	551	-3,0	4,02	-0,96		
60725	Rabenwald	12	7,1	34	20,0	29	17,1	39	22,9	56	32,9	170	19,7	667	-1,3	3,92	-0,84		
60726	Riegersberg	39	13,3	57	19,4	51	17,3	67	22,8	80	27,2	294	14,4	1.046	-2,4	3,56	-0,61		
60727	Rohr b. Hartberg	78	20,6	93	24,6	83	22,0	87	23,0	37	9,8	378	22,7	1.070	1,1	2,83	-0,60		
60728	Rohrbach a.d. Lafnitz	101	24,5	112	27,2	97	23,5	67	16,3	35	8,5	412	15,7	1.069	4,6	2,59	-0,28		
60729	Saifen-Boden	30	10,8	41	14,7	36	12,9	72	25,9	99	35,6	278	26,9	1.089	7,0	3,92	-0,73		
60730	St. Jakob i. Waide	67	19,3	70	20,2	52	15,0	76	21,9	82	23,6	347	16,8	1.145	0,9	3,30	-0,52		
60731	St. Johann b. Herberstein	42	31,8	29	22,0	26	19,7	18	13,6	17	12,9	132	46,7	350	20,3	2,65	-0,58		
60732	St. Johann i.d. Haide	138	21,7	154	24,3	108	17,0	134	21,1	101	15,9	635	34,0	1.869	12,8	2,94	-0,55		

Tabelle I: Privathaushalte nach Größe und regionaler Gliederung (Volkszählung 2001)

Anz. Gem./ Gem. bzw. Bez. nr.	Gemeinden nach Agrarquote und Gemeindegrößenklasse - Gemeinde bzw. Bezirk	Privathaushalte nach Größe										Priv.haush. insgesamt		Wohnbev. in Priv.haush.		Ø Haushaltsgr.			
		1 Person		2 Personen		3 Personen		4 Personen		5+ Person		absolut	in %	absolut	in %	absolut	in %	absolut	in %
		absolut	in %	absolut	in %	absolut	in %	absolut	in %	absolut	in %								
60733	St. Lorenzen a. Wechsel	79	15,2	120	23,1	94	18,1	111	21,4	115	22,2	519	21,3	1.729	-0,3	3,33	-0,72		
60734	St. Magdalena a. Lemberg	48	13,5	83	23,4	73	20,6	92	25,9	59	16,6	355	20,7	1.141	3,8	3,21	-0,52		
60735	Schachen b. Vorau	33	9,6	47	13,7	66	19,3	92	26,9	104	30,4	342	23,9	1.301	1,4	3,80	-0,84		
60736	Schäffern	53	12,9	83	20,2	76	18,5	88	21,4	111	27,0	411	13,5	1.435	-1,6	3,49	-0,54		
60737	Schlag b. Thalberg	83	22,3	94	25,2	64	17,2	91	24,4	41	11,0	373	17,7	1.052	3,5	2,82	-0,38		
60738	Schönegg b. Pöllau	42	12,0	50	14,3	51	14,6	77	22,1	129	37,0	349	7,1	1.387	-1,8	3,97	-0,36		
60739	Sebersdorf	83	19,0	97	22,2	73	16,7	106	24,3	77	17,7	436	16,0	1.355	6,5	3,11	-0,28		
60740	Siegersdorf b. Herberst.	5	6,8	13	17,6	12	16,2	17	23,0	27	36,5	74	8,8	305	2,7	4,12	-0,25		
60741	Sonnhofen	15	6,2	24	10,0	41	17,0	52	21,6	109	45,2	241	8,1	1.051	-1,9	4,36	-0,44		
60742	Stambach	18	11,3	23	14,5	19	11,9	32	20,1	67	42,1	159	16,9	660	-0,2	4,15	-0,71		
60743	Stubenberg	134	19,1	140	19,9	135	19,2	147	20,9	147	20,9	703	7,2	2.256	-2,5	3,21	-0,32		
60744	Tiefenbach b. Kaindorf	48	22,2	41	19,0	42	19,4	46	21,3	39	18,1	216	22,7	672	-0,3	3,11	-0,72		
60745	Vorau	100	20,4	130	26,6	92	18,8	113	23,1	54	11,0	489	16,4	1.373	-4,1	2,81	-0,60		
60746	Vornholz	19	9,7	30	15,3	35	17,9	55	28,1	57	29,1	196	16,7	755	2,4	3,85	-0,53		
60747	Waldbach	59	23,2	48	18,9	48	18,9	43	16,9	56	22,0	254	9,0	797	-6,8	3,14	-0,53		
60748	Bad Waltersdorf	129	19,3	166	24,9	126	18,9	127	19,0	120	18,0	668	16,4	2.023	2,4	3,03	-0,41		
60749	Wenigzell	60	14,0	82	19,1	65	15,2	98	22,8	124	28,9	429	15,3	1.554	-4,8	3,62	-0,76		
60750	Wörth a.d. Lafnitz	38	24,2	39	24,8	36	22,9	32	20,4	12	7,6	157	14,6	417	2,5	2,66	-0,31		
<b>608</b>	<b>Judenburg</b>	5.796	29,9	5.719	29,5	3.471	17,9	2.801	14,5	1.574	8,1	19.361	3,6	47.791	-3,8	2,47	-0,19		
60801	Amering	48	16,1	62	20,8	42	14,1	57	19,1	89	29,9	298	0,3	1.047	-1,9	3,51	-0,08		
60802	Bretstein	25	21,9	22	19,3	22	19,3	26	22,8	19	16,7	114	9,6	347	-10,6	3,04	-0,69		
60803	Eppenstein	56	13,8	92	22,6	86	21,1	86	21,1	87	21,4	407	8,0	1.371	0,7	3,37	-0,24		
60804	Fohnsdorf	1.008	28,7	1.119	31,8	679	19,3	481	13,7	230	6,5	3.517	-7,5	8.484	-9,0	2,41	-0,04		
60805	Hohentauern	73	32,4	63	28,0	38	16,9	37	16,4	14	6,2	225	4,7	535	-9,9	2,38	-0,39		
60806	Judenburg	1.773	37,7	1.503	32,0	736	15,7	518	11,0	169	3,6	4.699	4,6	9.963	-4,7	2,12	-0,21		
60807	St. Wolfgang-Kienberg	31	26,1	18	15,1	13	10,9	16	13,4	41	34,5	119	16,7	409	2,3	3,44	-0,48		
60808	St. Anna a. Lavantegg	17	13,3	27	21,1	24	18,8	23	18,0	37	28,9	128	5,8	468	-8,1	3,66	-0,55		
60809	Maria Buch-Feistritz	86	12,8	147	21,9	158	23,5	167	24,9	114	17,0	672	28,0	2.170	19,8	3,23	-0,22		
60810	Obdach	207	27,3	152	20,1	137	18,1	141	18,6	120	15,9	757	12,3	2.193	6,0	2,90	-0,17		
60811	Oberkurzheim	40	15,4	71	27,4	54	20,8	54	20,8	40	15,4	259	22,2	788	7,1	3,04	-0,43		

Tabelle I: Privathaushalte nach Größe und regionaler Gliederung (Volkszählung 2001)

Anz. Gem./ Gem. bzw. Bez. nr.	Gemeinden nach Agrarquote und Gemeindegrößenklasse - Gemeinde bzw. Bezirk	Privathaushalte nach Größe										Priv.haush. insgesamt		Wohnbev. in Priv.haush.		Ø Haushaltsgr.					
		1 Person		2 Personen		3 Personen		4 Personen		5+ Person		absolut	in %	absolut	in %	absolut	in %	absolut	in %		
		absolut	in %	absolut	in %	absolut	in %	absolut	in %	absolut	in %										
60812	Oberweg	66	24,4	88	32,6	49	18,1	46	17,0	21	7,8	270	21,6	685	7,9	2,54	-0,32	685	7,9	2,54	-0,32
60813	Oberzeiring	112	32,0	88	25,1	46	13,1	58	16,6	46	13,1	350	7,0	923	-5,0	2,64	-0,34	923	-5,0	2,64	-0,34
60814	Pöls	352	30,4	387	33,4	195	16,8	159	13,7	66	5,7	1.159	-0,6	2.725	-10,5	2,35	-0,26	2.725	-10,5	2,35	-0,26
60815	Pusterwald	35	20,0	29	16,6	38	21,7	39	22,3	34	19,4	175	8,0	572	-3,9	3,27	-0,40	572	-3,9	3,27	-0,40
60816	Reifling	21	16,0	36	27,5	29	22,1	26	19,8	19	14,5	131	13,9	401	11,1	3,06	-0,08	401	11,1	3,06	-0,08
60817	Reisstraße	19	28,4	17	25,4	10	14,9	9	13,4	12	17,9	67	-2,9	189	-7,8	2,82	-0,15	189	-7,8	2,82	-0,15
60818	St. Georgen ob Judenburg	73	21,6	75	22,2	75	22,2	68	20,1	47	13,9	338	8,0	993	-1,2	2,94	-0,27	993	-1,2	2,94	-0,27
60819	St. Johann a. Tauern	62	31,8	56	28,7	23	11,8	26	13,3	28	14,4	195	19,6	502	-8,1	2,57	-0,78	502	-8,1	2,57	-0,78
60820	St. Oswald-Möderbrugg	118	26,4	103	23,0	81	18,1	83	18,6	62	13,9	447	4,4	1.256	-5,4	2,81	-0,29	1.256	-5,4	2,81	-0,29
60821	St. Peter ob Judenburg	105	24,8	108	25,5	82	19,4	76	18,0	52	12,3	423	15,9	1.157	-2,2	2,74	-0,51	1.157	-2,2	2,74	-0,51
60822	Unzmarkt-Frauenburg	156	26,6	170	29,0	95	16,2	118	20,1	48	8,2	587	4,1	1.522	-5,2	2,59	-0,25	1.522	-5,2	2,59	-0,25
60823	Weißkirchen in Strmk.	150	28,6	136	25,9	108	20,6	86	16,4	45	8,6	525	3,1	1.337	2,5	2,55	-0,02	1.337	2,5	2,55	-0,02
60824	Zeltweg	1.163	33,2	1.150	32,9	651	18,6	401	11,5	134	3,8	3.499	3,9	7.754	-5,1	2,22	-0,21	7.754	-5,1	2,22	-0,21
<b>609</b>	<b>Knittelfeld</b>	3.807	31,2	3.590	29,5	2.176	17,9	1.698	13,9	912	7,5	12.183	9,8	29.415	1,0	2,41	-0,21	29.415	1,0	2,41	-0,21
60901	Apfelberg	117	26,5	130	29,4	102	23,1	70	15,8	23	5,2	442	-2,4	1.086	-4,1	2,46	-0,04	1.086	-4,1	2,46	-0,04
60902	Feistritz b. Knittelfeld	42	19,6	59	27,6	40	18,7	42	19,6	31	14,5	214	26,6	617	15,1	2,88	-0,29	617	15,1	2,88	-0,29
60903	Flatschach	8	15,1	11	20,8	10	18,9	11	20,8	13	24,5	53	-3,6	180	-4,8	3,40	-0,04	180	-4,8	3,40	-0,04
60904	Gaal	80	18,0	100	22,5	73	16,4	73	16,4	118	26,6	444	12,4	1.502	-4,3	3,38	-0,59	1.502	-4,3	3,38	-0,59
60905	Großlobming	80	20,8	113	29,4	82	21,4	75	19,5	34	8,9	384	18,2	1.031	9,3	2,68	-0,22	1.031	9,3	2,68	-0,22
60906	Kleinlobming	54	21,3	61	24,1	53	20,9	52	20,6	33	13,0	253	4,1	721	-12,4	2,85	-0,54	721	-12,4	2,85	-0,54
60907	Knittelfeld	2.418	40,3	1.843	30,7	916	15,2	588	9,8	242	4,0	6.007	4,1	12.518	-0,9	2,08	-0,10	12.518	-0,9	2,08	-0,10
60908	Kobenz	134	22,9	165	28,2	110	18,8	112	19,1	65	11,1	586	22,1	1.620	2,7	2,76	-0,52	1.620	2,7	2,76	-0,52
60909	Rachau	37	17,4	43	20,2	42	19,7	38	17,8	53	24,9	213	32,3	709	5,8	3,33	-0,83	709	5,8	3,33	-0,83
60910	St. Lorenzen b. Knittelf.	60	21,1	77	27,0	66	23,2	48	16,8	34	11,9	285	3,6	805	-4,2	2,82	-0,23	805	-4,2	2,82	-0,23
60911	St. Marein b. Knittelf.	78	21,3	79	21,6	58	15,8	81	22,1	70	19,1	366	24,5	1.142	5,2	3,12	-0,57	1.142	5,2	3,12	-0,57
60912	St. Margarethen b. Kn.	100	19,7	160	31,6	125	24,7	86	17,0	36	7,1	507	11,4	1.333	4,1	2,63	-0,19	1.333	4,1	2,63	-0,19
60913	Seckau	95	21,8	106	24,3	76	17,4	86	19,7	73	16,7	436	1,9	1.276	-5,3	2,93	-0,22	1.276	-5,3	2,93	-0,22
60914	Spielberg b. Knittelfeld	504	25,3	643	32,3	423	21,2	336	16,9	87	4,4	1.993	25,0	4.875	8,1	2,45	-0,38	4.875	8,1	2,45	-0,38
<b>610</b>	<b>Leibnitz</b>	6.388	23,8	6.872	25,6	5.305	19,8	4.791	17,9	3.471	12,9	26.827	19,1	74.911	5,1	2,79	-0,37	74.911	5,1	2,79	-0,37

Tabelle I: Privathaushalte nach Größe und regionaler Gliederung (Volkszählung 2001)

Anz. Gem./ Gem. bzw. Bez. nr.	Gemeinden nach Agrarquote und Gemeindegroßenklasse - Gemeinde bzw. Bezirk	Privathaushalte nach Größe										Priv.haush. insgesamt		Wohnbev. in Priv.haush.		Ø Haushaltsgr.			
		1 Person		2 Personen		3 Personen		4 Personen		5+ Person		absolut	in %	absolut	in %	absolut	in %	absolut	in %
		absolut	in %	absolut	in %	absolut	in %	absolut	in %	absolut	in %	absolut	in %	absolut	in %	absolut	in %	absolut	in %
61001	Alle rheiligen b. Wildon	71	16,6	110	25,6	93	21,7	79	18,4	76	17,7	429	22,9	1.322	6,9	3,08	-0,46		
61002	Arnfels	123	30,3	105	25,9	67	16,5	67	16,5	44	10,8	406	1,2	1.046	-7,7	2,58	-0,25		
61003	Berghausen	46	21,5	53	24,8	45	21,0	48	22,4	22	10,3	214	15,7	598	4,7	2,79	-0,29		
61004	Breitenfeld a. Tannentr.	7	13,2	5	9,4	11	20,8	9	17,0	21	39,6	53	3,9	203	-2,9	3,83	-0,27		
61005	Ehrenhausen	153	32,5	143	30,4	84	17,8	70	14,9	21	4,5	471	8,3	1.082	-8,1	2,30	-0,41		
61006	Eichberg-Trautenburg	40	16,6	41	17,0	34	14,1	51	21,2	75	31,1	241	11,6	884	-1,4	3,67	-0,48		
61007	Empersdorf	81	19,5	115	27,7	87	21,0	65	15,7	67	16,1	415	28,1	1.216	1,2	2,93	-0,78		
61008	Gabersdorf	50	15,0	80	24,0	68	20,4	70	21,0	66	19,8	334	20,1	1.067	2,6	3,19	-0,55		
61009	Gamlitz	220	21,6	238	23,4	185	18,2	181	17,8	193	19,0	1.017	17,4	3.076	1,6	3,02	-0,47		
61010	Glanz a.d. Weinstraße	70	17,7	88	22,2	55	13,9	72	18,2	111	28,0	396	-11,4	1.376	-10,7	3,47	0,03		
61011	Gleinstätten	108	21,3	122	24,1	99	19,5	102	20,1	76	15,0	507	28,0	1.484	18,5	2,93	-0,23		
61012	Gralla	160	23,8	176	26,2	147	21,9	130	19,4	58	8,6	671	45,6	1.777	29,1	2,65	-0,34		
61013	Großklein	146	19,4	147	19,6	155	20,6	161	21,4	142	18,9	751	16,8	2.353	6,6	3,13	-0,30		
61014	Hainsdorf i. Schwarzautal	12	15,2	12	15,2	8	10,1	19	24,1	28	35,4	79	3,9	300	-4,5	3,80	-0,33		
61015	Heiligenkreuz a. Waasen	118	20,3	125	21,5	125	21,5	123	21,1	91	15,6	582	34,1	1.745	19,8	3,00	-0,36		
61016	Heimschuh	121	19,1	152	23,9	130	20,5	138	21,7	94	14,8	635	21,6	1.894	1,7	2,98	-0,59		
61017	Hengsberg	63	14,4	111	25,3	90	20,5	90	20,5	85	19,4	439	26,1	1.398	18,0	3,18	-0,22		
61018	Kaindorf a.d. Sulim	288	29,0	292	29,4	195	19,6	159	16,0	59	5,9	993	10,1	2.410	-4,2	2,43	-0,36		
61019	Kitzeck i. Sausal	105	24,0	117	26,8	77	17,6	91	20,8	47	10,8	437	25,6	1.198	-1,6	2,74	-0,76		
61020	Lang	87	22,1	100	25,4	69	17,5	80	20,3	58	14,7	394	38,7	1.151	13,1	2,92	-0,66		
61021	Lebring-St. Margarethen	163	23,1	183	25,9	155	22,0	141	20,0	64	9,1	706	15,7	1.906	7,3	2,70	-0,21		
61022	Leibnitz	1.159	36,6	957	30,2	588	18,6	340	10,7	123	3,9	3.167	16,9	6.849	4,7	2,16	-0,25		
61023	Leutschach	83	33,3	47	18,9	54	21,7	42	16,9	23	9,2	249	23,9	627	16,1	2,52	-0,17		
61024	Oberhaag	153	20,7	157	21,3	122	16,5	150	20,3	156	21,1	738	14,4	2.367	0,6	3,21	-0,44		
61025	Obervogau	54	18,5	83	28,4	55	18,8	75	25,7	25	8,6	292	21,2	818	4,6	2,80	-0,44		
61026	Pistof	93	19,6	116	24,4	89	18,7	97	20,4	80	16,8	475	20,3	1.417	4,6	2,98	-0,45		
61027	Ragnitz	73	16,6	92	21,0	89	20,3	99	22,6	86	19,6	439	15,2	1.419	-2,1	3,23	-0,57		
61028	Ratsch a.d. Weinstraße	37	26,2	28	19,9	22	15,6	25	17,7	29	20,6	141	20,5	418	0,5	2,96	-0,59		
61029	Retznei	45	26,2	59	34,3	28	16,3	32	18,6	8	4,7	172	11,0	418	-5,2	2,43	-0,41		
61030	St. Andrä-Höch	118	20,6	126	22,0	100	17,5	111	19,4	118	20,6	573	15,8	1.782	1,4	3,11	-0,44		
61031	St. Georgen a.d. Stiefing	88	22,1	108	27,1	76	19,1	73	18,3	53	13,3	398	28,0	1.127	9,5	2,83	-0,48		
61032	St. Johann i. Saggautal	133	21,0	111	17,5	116	18,3	120	18,9	154	24,3	634	11,4	2.079	-2,0	3,28	-0,45		

Tabelle I: Privathaushalte nach Größe und regionaler Gliederung (Volkszählung 2001)

Anz. Gem./ Gem. bzw. Bez. nr.	Gemeinden nach Agrarquote und Gemeindegrößenklasse - Gemeinde bzw. Bezirk	Privathaushalte nach Größe										Priv.haush. insgesamt		Wohnbev. in Priv.haush.		Ø Haushaltsgr.			
		1 Person		2 Personen		3 Personen		4 Personen		5+ Person		absolut	in %	absolut	in %	absolut	in %	absolut	in %
		absolut	in %	absolut	in %	absolut	in %	absolut	in %	absolut	in %								
61033	St. Nikolai i. Sausal	126	19,1	148	22,5	115	17,5	142	21,5	128	19,4	659	20,9	2.072	7,4	3,14	-0,40		
61034	St. Nikolai ob Draßling	56	16,2	67	19,4	79	22,9	75	21,7	68	19,7	345	25,0	1.121	3,4	3,25	-0,68		
61035	St. Ulrich a. Waasen	33	13,8	72	30,1	41	17,2	48	20,1	45	18,8	239	36,6	760	14,8	3,18	-0,60		
61036	St. Veit a. Vogau	74	12,8	141	24,3	130	22,4	137	23,6	98	16,9	580	18,6	1.859	3,7	3,21	-0,46		
61037	Schloßberg	74	19,6	78	20,7	67	17,8	70	18,6	88	23,3	377	5,9	1.212	-9,9	3,21	-0,56		
61038	Seggauberg	81	21,8	96	25,9	80	21,6	74	19,9	40	10,8	371	25,3	1.032	3,7	2,78	-0,58		
61039	Spielfeld	83	22,4	107	28,9	77	20,8	46	12,4	57	15,4	370	16,0	1.029	9,2	2,78	-0,17		
61040	Stocking	97	19,8	125	25,5	113	23,1	96	19,6	59	12,0	490	24,4	1.404	7,5	2,87	-0,45		
61041	Straß in Stmk.	190	27,7	188	27,4	150	21,9	103	15,0	54	7,9	685	26,2	1.738	12,0	2,54	-0,32		
61042	Sulzital a.d. Weinstraße	13	24,5	12	22,6	10	18,9	11	20,8	7	13,2	53	15,2	152	-3,8	2,87	-0,57		
61043	Tillmitsch	180	18,1	244	24,5	230	23,1	224	22,5	117	11,8	995	28,2	2.907	15,1	2,92	-0,33		
61044	Vogau	67	18,8	80	22,4	92	25,8	71	19,9	47	13,2	357	23,5	1.057	11,9	2,96	-0,31		
61045	Wagna	594	28,4	608	29,1	450	21,5	311	14,9	126	6,0	2.089	19,2	5.098	5,9	2,44	-0,31		
61046	Weitendorf	122	22,7	149	27,7	116	21,6	85	15,8	66	12,3	538	17,2	1.490	6,6	2,77	-0,28		
61047	Wildon	298	30,3	302	30,7	192	19,5	135	13,7	58	5,9	985	25,6	2.339	16,7	2,37	-0,18		
61048	Wolfsberg i.Schwarzautal	32	13,0	56	22,8	45	18,3	53	21,5	60	24,4	246	7,9	834	0,6	3,39	-0,25		
<b>611</b>	<b>Leoben</b>	11.212	35,9	10.126	32,5	5.387	17,3	3.333	10,7	1.132	3,6	31.190	1,4	67.191	-6,9	2,15	-0,19		
61101	Eisenerz	1.235	38,6	1.182	36,9	461	14,4	246	7,7	75	2,3	3.199	-11,7	6.363	-17,5	1,99	-0,14		
61102	Gai	139	20,6	221	32,8	161	23,9	114	16,9	39	5,8	674	33,7	1.731	11,2	2,57	-0,52		
61103	Hafning b. Trofaiach	169	25,1	215	31,9	147	21,8	111	16,5	31	4,6	673	17,9	1.647	-2,3	2,45	-0,51		
61104	Hiefrau	154	32,8	171	36,4	79	16,8	54	11,5	12	2,6	470	-7,5	1.019	-10,9	2,17	-0,08		
61105	Kalwang	171	32,6	158	30,2	92	17,6	83	15,8	20	3,8	524	1,9	1.204	-5,6	2,30	-0,18		
61106	Kammern i. Liesingtal	133	22,4	150	25,2	134	22,5	115	19,3	63	10,6	595	16,2	1.657	5,5	2,78	-0,28		
61107	Kraubath a.d. Mur	130	25,3	133	25,9	121	23,5	83	16,1	47	9,1	514	13,7	1.346	5,6	2,62	-0,20		
61108	Leoben	5.354	41,9	4.018	31,5	1.944	15,2	1.111	8,7	341	2,7	12.768	-1,9	25.567	-9,3	2,00	-0,16		
61109	Mautern in Stmk.	240	30,8	216	27,7	146	18,7	120	15,4	57	7,3	779	8,2	1.927	-4,2	2,47	-0,32		
61110	Niklasdorf	464	36,5	422	33,2	223	17,6	129	10,2	32	2,5	1.270	2,0	2.665	-10,5	2,10	-0,29		
61111	Proleb	161	24,1	214	32,1	169	25,3	90	13,5	33	4,9	667	16,6	1.629	5,4	2,44	-0,26		
61112	Radmer	66	21,7	95	31,3	64	21,1	54	17,8	25	8,2	304	0,0	794	-12,1	2,61	-0,36		
61113	St. Michael in Oberstmk.	479	32,5	467	31,7	302	20,5	173	11,7	53	3,6	1.474	5,1	3.301	-7,3	2,24	-0,30		

Tabelle I: Privathaushalte nach Größe und regionaler Gliederung (Volkszählung 2001)

Anz. Gem./ Gem. bzw. Bez. nr.	Gemeinden nach Agrarquote und Gemeindegrößenklasse - Gemeinde bzw. Bezirk	Privathaushalte nach Größe										Priv.haush. insgesamt		Wohnbev. in Priv.haush.		Ø Haushaltsgr.			
		1 Person		2 Personen		3 Personen		4 Personen		5+ Person		absolut	in %	absolut	in %	absolut	in %	absolut	in %
		absolut	in %	absolut	in %	absolut	in %	absolut	in %	absolut	in %								
61114	St. Peter-Freienstein	318	30,3	341	32,5	217	20,7	115	11,0	58	5,5	1.049	6,2	2.432	-1,3	2,32	-0,18		
61115	St. Stefan ob Leoben	214	25,6	261	31,2	186	22,2	115	13,7	61	7,3	837	13,1	2.095	2,2	2,50	-0,27		
61116	Traboch	124	22,9	184	34,0	114	21,1	89	16,5	30	3,2	541	22,1	1.357	8,1	2,51	-0,32		
61117	Trofaiach	1.359	34,8	1.326	34,0	669	17,2	423	10,8	123	1,6	3.900	8,1	8.358	-1,5	2,14	-0,21		
61118	Vordernberg	226	33,4	274	40,5	105	15,5	60	8,9	11	1,6	676	-13,0	1.391	-22,5	2,06	-0,25		
61119	Wald a. Schoberpaß	76	27,5	78	28,3	53	19,2	48	17,4	21	7,6	276	8,2	708	-1,8	2,57	-0,26		
<b>612</b>	<b>Liezen</b>	9.089	28,7	8.456	26,7	5.924	18,7	5.171	16,3	3.077	9,7	31.717	12,1	81.734	1,6	2,58	-0,27		
61201	Admont	430	35,7	326	27,1	203	16,9	177	14,7	67	5,6	1.203	9,9	2.751	-2,7	2,29	-0,30		
61202	Aich	46	18,0	52	20,4	45	17,6	64	25,1	48	18,8	255	30,1	816	18,1	3,20	-0,33		
61203	Aigen i. Ennstal	170	19,6	223	25,8	176	20,3	164	18,9	133	15,4	866	10,5	2.566	0,7	2,96	-0,29		
61204	Altaussee	277	34,3	230	28,5	137	17,0	102	12,6	61	7,6	807	11,3	1.883	-0,2	2,33	-0,27		
61205	Altenmarkt b. St. Gallen	96	26,4	99	27,2	74	20,3	62	17,0	33	9,1	364	5,5	941	-6,0	2,59	-0,32		
61206	Ardnig	77	18,8	100	24,4	72	17,6	104	25,4	57	13,9	410	8,5	1.218	0,0	2,97	-0,25		
61207	Bad Aussee	760	36,5	552	25,8	380	17,8	278	13,0	168	7,9	2.138	10,0	5.045	1,0	2,36	-0,21		
61208	Donnersbach	64	18,6	62	18,0	68	19,8	69	20,1	81	23,5	344	0,6	1.131	-3,9	3,29	-0,15		
61209	Donnersbachwald	32	25,2	29	22,8	26	20,5	21	16,5	19	15,0	127	25,7	365	8,0	2,87	-0,47		
61210	Gaishorn a. See	78	20,2	107	27,7	82	21,2	75	19,4	44	11,4	386	19,5	1.088	7,2	2,82	-0,32		
61211	Gams b. Hiefrau	47	20,3	62	26,7	56	24,1	43	18,5	24	10,3	232	7,9	645	-8,4	2,78	-0,49		
61212	Gössenberg	7	10,6	11	16,7	6	9,1	8	12,1	34	51,5	66	4,8	294	1,7	4,45	-0,13		
61213	Gröbming	264	28,0	233	24,7	166	17,6	187	19,8	93	9,9	943	26,2	2.499	15,5	2,65	-0,25		
61214	Großsölk	44	23,8	43	23,2	38	20,5	37	20,0	23	12,4	185	0,0	525	-8,5	2,84	-0,26		
61215	Grundlsee	169	32,1	135	25,7	95	18,1	88	16,7	39	7,4	526	16,6	1.283	5,8	2,44	-0,25		
61216	Hall	133	20,8	164	25,6	133	20,8	135	21,1	75	11,7	640	15,7	1.795	7,2	2,80	-0,22		
61217	Haus	166	20,6	183	22,8	139	17,3	171	21,3	145	18,0	804	22,0	2.512	12,7	3,12	-0,26		
61218	Irdning	228	24,4	226	24,2	191	20,4	176	18,8	113	12,1	934	21,5	2.585	6,6	2,77	-0,39		
61219	Johnsbach	17	27,0	16	25,4	16	25,4	6	9,5	8	12,7	63	0,0	167	-10,7	2,65	-0,32		
61220	Kleinsölk	46	23,8	35	18,1	36	18,7	33	17,1	43	22,3	193	22,9	604	1,7	3,13	-0,65		
61221	Landl	156	29,2	159	29,8	84	15,7	85	15,9	50	9,4	534	5,3	1.347	-6,2	2,52	-0,31		
61222	Lassing	90	16,0	134	23,8	120	21,3	125	22,2	94	16,7	563	16,6	1.762	-0,3	3,13	-0,53		
61223	Liezen	1.076	35,0	899	29,3	561	18,3	384	12,5	150	4,9	3.070	9,8	6.901	-0,3	2,25	-0,23		



Tabelle I: Privathaushalte nach Größe und regionaler Gliederung (Volkszählung 2001)

Anz. Gem./ Gem. bzw. Bez. nr.	Gemeinden nach Agrarquote und Gemeindegrößenklasse - Gemeinde bzw. Bezirk	Privathaushalte nach Größe										Priv.haush. insgesamt		Wohnbev. in Priv.haush.		Ø Haushaltsgr.					
		1 Person		2 Personen		3 Personen		4 Personen		5+ Person		absolut	in %	absolut	in %	absolut	in %	absolut	in %		
		absolut	in %	absolut	in %	absolut	in %	absolut	in %	absolut	in %	absolut	in %	absolut	in %	absolut	in %	absolut	in %		
61224	Michaelerberg	48	26,5	41	22,7	36	19,9	28	15,5	28	15,5	181	11,7	523	11,7	181	11,7	523	-1,3	2,89	-0,38
61225	Mitterberg	58	17,1	91	26,8	65	19,1	62	18,2	64	18,8	340	10,7	1.045	10,7	340	10,7	1.045	-1,8	3,07	-0,39
61226	Bad Mitterndorf	355	28,2	327	26,0	257	20,4	205	16,3	113	9,0	1.257	15,5	3.218	15,5	1.257	15,5	3.218	6,5	2,56	-0,22
61227	Niederöblarn	39	21,5	42	23,2	25	13,8	42	23,2	33	18,2	181	25,7	558	25,7	181	25,7	558	7,9	3,08	-0,51
61228	Öblarn	174	30,5	144	25,3	98	17,2	94	16,5	60	10,5	570	14,0	1.477	14,0	570	14,0	1.477	1,4	2,59	-0,32
61229	Oppenberg	13	16,3	14	17,5	17	21,3	13	16,3	23	28,8	80	6,7	277	6,7	80	6,7	277	-10,4	3,46	-0,66
61230	Palfau	29	18,6	40	25,6	39	25,0	26	16,7	22	14,1	156	6,1	449	6,1	156	6,1	449	-13,5	2,88	-0,65
61232	Pichl-Preunegg	44	16,1	53	19,4	49	17,9	83	30,4	44	16,1	273	9,2	891	9,2	273	9,2	891	0,8	3,26	-0,27
61233	Pichl-Kainisch	63	22,1	82	28,8	68	23,9	42	14,7	30	10,5	285	24,5	780	24,5	285	24,5	780	12,2	2,74	-0,30
61234	Pruggern	48	21,4	51	22,8	47	21,0	48	21,4	30	13,4	224	19,1	666	19,1	224	19,1	666	0,3	2,93	-0,55
61235	Pürgg-Trautenfels	61	18,8	92	28,4	51	15,7	71	21,9	49	15,1	324	13,3	974	13,3	324	13,3	974	0,6	3,01	-0,38
61236	Ramsau a. Dachstein	179	21,0	168	19,7	138	16,2	197	23,1	171	20,0	853	25,4	2.701	25,4	853	25,4	2.701	15,3	3,17	-0,28
61237	Rohrmoos-Untertal	109	22,2	122	24,8	89	18,1	100	20,4	71	14,5	491	30,2	1.404	30,2	491	30,2	1.404	5,8	2,86	-0,66
61238	Rottenmann	742	31,9	703	30,2	425	18,3	315	13,5	140	6,0	2.325	7,6	5.465	7,6	2.325	7,6	5.465	1,6	2,35	-0,14
61239	St. Gallen	190	31,5	162	26,9	95	15,8	99	16,4	57	9,5	603	5,6	1.518	5,6	603	5,6	1.518	-5,7	2,52	-0,30
61240	St. Martin a. Grimming	59	21,9	61	22,6	67	24,8	51	18,9	32	11,9	270	15,4	761	15,4	270	15,4	761	-0,4	2,82	-0,45
61241	St. Nikolai i. Sölkta	20	12,5	42	26,3	37	23,1	32	20,0	29	18,1	160	11,1	517	11,1	160	11,1	517	-4,4	3,23	-0,53
61242	Schladming	708	36,5	475	24,5	340	17,5	295	15,2	122	6,3	1.940	13,8	4.511	13,8	1.940	13,8	4.511	4,8	2,33	-0,20
61243	Seitzthal	310	35,6	252	28,9	162	18,6	109	12,5	39	4,5	872	0,3	1.947	0,3	872	0,3	1.947	-7,1	2,23	-0,18
61244	Stainach	281	31,9	282	32,0	158	17,9	108	12,3	52	5,9	881	10,5	2.029	10,5	881	10,5	2.029	0,7	2,30	-0,23
61245	Tauplitz	111	27,8	104	26,1	92	23,1	60	15,0	32	8,0	399	8,7	1.002	8,7	399	8,7	1.002	-6,7	2,51	-0,42
61246	Treglwang	54	34,4	29	18,5	34	21,7	22	14,0	18	11,5	157	14,6	402	14,6	157	14,6	402	-6,9	2,56	-0,59
61247	Trieben	511	31,2	543	33,1	297	18,1	210	12,8	79	4,8	1.640	5,7	3.751	5,7	1.640	5,7	3.751	-5,0	2,29	-0,26
61248	Weißbach a.d. Enns	70	31,1	72	32,0	37	16,4	22	9,8	24	10,7	225	-2,2	566	-2,2	225	-2,2	566	-12,1	2,52	-0,28
61249	Weißbach b. Liezen	103	22,8	141	31,3	98	21,7	80	17,7	29	6,4	451	22,2	1.158	22,2	451	22,2	1.158	10,9	2,57	-0,26
61250	Weng b. Admont	47	20,7	60	26,4	50	22,0	45	19,8	25	11,0	227	22,0	632	22,0	227	22,0	632	4,5	2,78	-0,47
61251	Wildapen	50	22,7	62	28,2	43	19,5	38	17,3	27	12,3	220	0,0	602	0,0	220	0,0	602	-5,9	2,74	-0,17
61252	Wörschach	140	29,2	121	25,3	106	22,1	80	16,7	32	6,7	479	11,7	1.197	11,7	479	11,7	1.197	3,5	2,50	-0,20
<b>613</b>	<b>Mürzzuschlag</b>	5.420	30,3	5.747	32,2	3.159	17,7	2.495	14,0	1.053	5,9	17.874	5,0	42.323	5,0	17.874	5,0	42.323	-3,3	2,37	-0,20
61301	Allerheiligen i. Mürztal	155	22,4	175	25,3	148	21,4	127	18,4	86	12,4	691	9,2	1.942	9,2	691	9,2	1.942	-2,5	2,81	-0,34

Tabelle I: Privathaushalte nach Größe und regionaler Gliederung (Volkszählung 2001)

Anz. Gem./ Gem. bzw. Bez. nr.	Gemeinden nach Agrarquote und Gemeindegrößenklasse - Gemeinde bzw. Bezirk	Privathaushalte nach Größe										Priv.haush. insgesamt		Wohnbev. in Priv.haush.		Ø Haushaltsgr.					
		1 Person		2 Personen		3 Personen		4 Personen		5+ Person		absolut	in %	absolut	in %	absolut	in %	absolut	in %		
		absolut	in %	absolut	in %	absolut	in %	absolut	in %	absolut	in %										
61302	Altenberg a.d. Rax	32	25,8	29	23,4	27	21,8	21	16,9	15	12,1	124	5,1	346	0,0	2,79	-0,14	346	0,0	2,79	-0,14
61303	Ganz	18	15,3	30	25,4	22	18,6	24	20,3	24	20,3	118	8,3	388	-8,9	3,29	-0,62	388	-8,9	3,29	-0,62
61304	Kapellen	55	22,7	72	29,8	37	15,3	45	18,6	33	13,6	242	13,6	685	8,0	2,83	-0,15	685	8,0	2,83	-0,15
61305	Kindberg	731	30,3	836	34,7	449	18,6	291	12,1	102	4,2	2.409	3,7	5.481	-2,9	2,28	-0,15	5.481	-2,9	2,28	-0,15
61306	Krieglach	580	27,6	651	31,0	404	19,3	345	16,4	118	5,6	2.098	13,3	5.142	1,8	2,45	-0,28	5.142	1,8	2,45	-0,28
61307	Langenwang	431	26,6	523	32,3	310	19,1	230	14,2	125	7,7	1.619	7,3	4.052	-3,2	2,50	-0,27	4.052	-3,2	2,50	-0,27
61308	Mitterdorf i. Mürztal	250	25,0	327	32,7	220	22,0	153	15,3	51	5,1	1.001	1,4	2.455	-8,1	2,45	-0,25	2.455	-8,1	2,45	-0,25
61309	Mürzhofen	98	25,0	117	29,8	76	19,4	72	18,4	29	7,4	392	23,3	1.000	13,5	2,55	-0,22	1.000	13,5	2,55	-0,22
61310	Mürzsteg	86	37,6	64	27,9	34	14,8	34	14,8	11	4,8	229	-10,9	516	-17,0	2,25	-0,17	516	-17,0	2,25	-0,17
61311	Mürzzuschlag	1.645	36,5	1.559	34,6	671	14,9	481	10,7	147	3,3	4.503	4,7	9.493	-2,5	2,11	-0,15	9.493	-2,5	2,11	-0,15
61312	Neuberg a.d. Mürz	241	35,4	213	31,3	101	14,9	90	13,2	35	5,1	680	-2,2	1.547	-7,7	2,28	-0,14	1.547	-7,7	2,28	-0,14
61313	Spital a. Semmering	243	31,2	240	30,8	131	16,8	110	14,1	54	6,9	778	1,2	1.866	-7,5	2,40	-0,22	1.866	-7,5	2,40	-0,22
61314	Stanz i. Mürztal	143	20,6	166	23,9	139	20,0	145	20,9	101	14,6	694	9,1	2.047	-1,5	2,95	-0,32	2.047	-1,5	2,95	-0,32
61315	Veitsch	392	30,5	434	33,7	208	16,2	186	14,5	67	5,2	1.287	-5,4	3.000	-12,3	2,33	-0,18	3.000	-12,3	2,33	-0,18
61316	Wartberg i. Mürztal	320	31,7	311	30,8	182	18,0	141	14,0	55	5,5	1.009	6,3	2.363	-0,6	2,34	-0,16	2.363	-0,6	2,34	-0,16
<b>614</b>	<b>Murau</b>	2.611	24,0	2.583	23,8	1.966	18,1	2.091	19,2	1.617	14,9	10.868	11,1	31.196	-1,7	2,87	-0,37	31.196	-1,7	2,87	-0,37
61401	Dürnstein i.d. Stmk.	42	31,8	33	25,0	23	17,4	20	15,2	14	10,6	132	-2,9	334	-10,0	2,53	-0,20	334	-10,0	2,53	-0,20
61402	Falkendorf	5	8,8	11	19,3	14	24,6	10	17,5	17	29,8	57	11,8	207	0,5	3,63	-0,41	207	0,5	3,63	-0,41
61403	Frojach-Katsch	85	20,4	105	25,2	83	19,9	73	17,5	71	17,0	417	24,1	1.248	6,7	2,99	-0,49	1.248	6,7	2,99	-0,49
61404	Krakaudorf	33	15,5	42	19,7	42	19,7	67	31,5	29	13,6	213	25,3	672	5,0	3,15	-0,61	672	5,0	3,15	-0,61
61405	Kraakuhintermühlen	22	14,1	21	13,5	20	12,8	37	23,7	56	35,9	156	21,9	597	3,1	3,83	-0,70	597	3,1	3,83	-0,70
61406	Kraakuschatten	14	16,5	13	15,3	11	12,9	19	22,4	28	32,9	85	-4,5	308	-5,8	3,62	-0,05	308	-5,8	3,62	-0,05
61407	Kulim a. Zirbitz	18	16,5	23	21,1	17	15,6	26	23,9	25	22,9	109	22,5	364	-0,8	3,34	-0,78	364	-0,8	3,34	-0,78
61408	Laßnitz b. Murau	79	21,8	98	27,0	65	17,9	62	17,1	59	16,3	363	7,1	1.058	-8,3	2,91	-0,49	1.058	-8,3	2,91	-0,49
61409	Mariahof	112	23,8	123	26,1	79	16,8	90	19,1	67	14,2	471	11,6	1.327	0,2	2,82	-0,32	1.327	0,2	2,82	-0,32
61410	Mühlen	78	22,4	76	21,8	55	15,8	76	21,8	63	18,1	348	18,4	1.060	1,2	3,05	-0,52	1.060	1,2	3,05	-0,52
61411	Murau	379	37,4	277	27,3	183	18,0	132	13,0	43	4,2	1.014	5,2	2.236	-5,3	2,21	-0,24	2.236	-5,3	2,21	-0,24
61412	Neumarkt in Stmk.	252	32,1	216	27,5	150	19,1	109	13,9	58	7,4	785	7,4	1.876	-0,1	2,39	-0,18	1.876	-0,1	2,39	-0,18
61413	Niederwölz	56	23,9	63	26,9	46	19,7	48	20,5	21	9,0	234	15,3	623	-4,3	2,66	-0,54	623	-4,3	2,66	-0,54
61414	Oberwölz Stadt	123	31,2	88	22,3	68	17,3	82	20,8	33	8,4	394	18,3	1.005	3,4	2,55	-0,37	1.005	3,4	2,55	-0,37

Tabelle I: Privathaushalte nach Größe und regionaler Gliederung (Volkszählung 2001)

Anz. Gem./ Gem. bzw. Bez. nr.	Gemeinden nach Agrarquote und Gemeindegrößenklasse - Gemeinde bzw. Bezirk	Privathaushalte nach Größe										Priv.haush. insgesamt		Wohnbev. in Priv.haush.		Ø Haushaltsgr.			
		1 Person		2 Personen		3 Personen		4 Personen		5+ Person		absolut	in %	absolut	in %	insgesamt	Veränd. 91/01 in %	insgesamt	Veränd. 91/01 (Differenz)
		absolut	in %	absolut	in %	absolut	in %	absolut	in %	absolut	in %								
61415	Oberwölz Umgebung	35	14,1	46	18,5	37	14,9	65	26,1	66	26,5	249	-9,5	886	-11,7	3,56	-0,09		
61416	Perchau a. Sattel	16	16,5	23	23,7	15	15,5	16	16,5	27	27,8	97	15,5	323	-8,2	3,33	-0,86		
61417	Predlitz-Turrach	69	22,3	80	25,9	47	15,2	61	19,7	52	16,8	309	13,2	899	-5,8	2,91	-0,59		
61418	Ranten	46	14,1	63	19,3	82	25,1	67	20,5	69	21,1	327	26,3	1.095	-1,7	3,35	-0,95		
61419	Rinegg	9	16,7	14	25,9	7	13,0	11	20,4	13	24,1	54	17,4	182	0,0	3,37	-0,59		
61420	St. Blasien	25	12,6	42	21,2	39	19,7	41	20,7	51	25,8	198	7,0	686	0,0	3,46	-0,24		
61421	St. Georgen ob Murau	121	24,6	108	22,0	84	17,1	106	21,6	72	14,7	491	17,7	1.416	-2,2	2,88	-0,59		
61422	St. Lambrecht	199	29,9	189	28,4	118	17,7	106	15,9	54	8,1	666	2,0	1.650	-6,1	2,48	-0,21		
61423	St. Lorenzen b. Scheiffling	54	22,8	53	22,4	54	22,8	44	18,6	32	13,5	237	10,7	672	-0,7	2,84	-0,33		
61424	St. Marein b. Neumarkt	90	24,5	89	24,2	61	16,6	74	20,1	54	14,7	368	4,5	1.046	-2,6	2,84	-0,21		
61425	St. Peter a. Kammerberg	126	18,8	132	19,7	136	20,3	130	19,4	145	21,7	669	18,2	2.167	-1,6	3,24	-0,65		
61426	St. Ruprecht ob Murau	13	13,8	17	18,1	22	23,4	18	19,1	24	25,5	94	22,1	328	-4,7	3,49	-0,98		
61427	Scheiffling	157	25,4	165	26,7	116	18,8	110	17,8	70	11,3	618	10,0	1.665	4,8	2,69	-0,13		
61428	Schöder	72	20,2	70	19,6	57	16,0	94	26,3	64	17,9	357	14,1	1.114	-1,0	3,12	-0,47		
61429	Schönberg-Lachtal	25	18,8	22	16,5	24	18,0	26	19,5	36	27,1	133	-5,0	460	-16,1	3,46	-0,46		
61430	Stadl a.d. Mur	106	26,1	87	21,4	78	19,2	82	20,2	53	13,1	406	14,0	1.132	2,0	2,79	-0,33		
61431	Stolzalpe	44	22,0	55	27,5	32	16,0	42	21,0	27	13,5	200	7,5	568	2,5	2,84	-0,14		
61432	Teufenbach	57	23,7	76	31,5	31	12,9	52	21,6	25	10,4	241	20,5	645	15,6	2,68	-0,11		
61433	Triebendorf	8	15,7	8	15,7	8	15,7	21	41,2	6	11,8	51	18,6	164	-7,3	3,22	-0,90		
61434	Winklern b. Oberwölz	25	9,9	41	16,2	52	20,6	59	23,3	76	30,0	253	9,1	949	-4,9	3,75	-0,55		
61435	Zeutschach	16	22,2	14	19,4	10	13,9	15	20,8	17	23,6	72	7,5	234	-1,3	3,25	-0,29		
<b>615</b>	<b>Radkersburg</b>	1.834	22,5	1.926	23,6	1.571	19,3	1.507	18,5	1.314	16,1	8.152	8,4	23.813	-2,9	2,92	-0,34		
61501	Bierbaum a. Auersbach	15	11,1	18	13,3	27	20,0	31	23,0	44	32,6	135	15,4	508	-3,8	3,76	-0,75		
61502	Deutsch Goritz	91	21,0	98	22,6	69	15,9	80	18,5	95	21,9	433	6,9	1.340	-0,7	3,09	-0,24		
61503	Dietersdorf a. Gnasbach	20	17,4	21	18,3	24	20,9	20	17,4	30	26,1	115	11,7	383	-5,7	3,33	-0,61		
61504	Eichfeld	56	17,8	70	22,2	69	21,9	64	20,3	56	17,8	315	13,3	973	-1,9	3,09	-0,48		
61505	Gosdorf	82	20,0	95	23,2	85	20,8	81	19,8	66	16,1	409	6,2	1.223	-4,4	2,99	-0,33		
61506	Halbenrain	126	19,7	163	25,5	148	23,1	110	17,2	93	14,5	640	6,0	1.853	-3,8	2,90	-0,29		
61508	Hof b. Straden	61	20,7	71	24,1	57	19,4	51	17,3	54	18,4	294	10,9	890	0,5	3,03	-0,32		
61509	Klöch	94	21,4	101	23,0	77	17,5	91	20,7	77	17,5	440	14,3	1.329	0,8	3,02	-0,40		

Tabelle I: Privathaushalte nach Größe und regionaler Gliederung (Volkszählung 2001)

Anz. Gem./ Gem. bzw. Bez. nr.	Gemeinden nach Agrarquote und Gemeindegrößenklasse - Gemeinde bzw. Bezirk	Privathaushalte nach Größe										Priv.haush. insgesamt		Wohnbev. in Priv.haush.		Ø Haushaltsgr.			
		1 Person		2 Personen		3 Personen		4 Personen		5+ Person		absolut	in %	absolut	in %	absolut	in %	absolut	in %
		absolut	in %	absolut	in %	absolut	in %	absolut	in %	absolut	in %								
61510	Mettersdorf a. Saßbach	42	11,0	73	19,1	88	23,0	83	21,7	96	25,1	382	3,2	1.329	-4,9	3,48	-0,30		
61511	Mureck	305	39,2	226	29,0	120	15,4	90	11,6	38	4,9	779	14,9	1.678	6,3	2,15	-0,17		
61512	Murfeld	117	19,7	155	26,1	117	19,7	130	21,9	74	12,5	593	11,3	1.704	0,5	2,87	-0,31		
61513	Bad Radkersburg	246	37,8	172	26,4	117	18,0	90	13,8	26	4,0	651	-10,8	1.442	-16,5	2,22	-0,15		
61514	Radkersburg Umgebung	127	20,6	160	25,9	148	23,9	111	18,0	72	11,7	618	10,2	1.728	-3,6	2,80	-0,40		
61515	Ratschendorf	56	25,5	48	21,8	41	18,6	42	19,1	33	15,0	220	8,9	624	-8,1	2,84	-0,53		
61516	St. Peter a. Ottersbach	114	16,2	142	20,1	135	19,1	150	21,3	164	23,3	705	8,3	2.345	-5,3	3,33	-0,48		
61517	Straden	116	20,9	137	24,7	87	15,7	114	20,6	100	18,1	554	15,9	1.671	-0,8	3,02	-0,51		
61518	Tieschen	103	22,5	99	21,7	81	17,7	85	18,6	89	19,5	457	11,7	1.369	-0,9	3,00	-0,38		
61519	Trössing	5	7,0	11	15,5	13	18,3	14	19,7	28	39,4	71	4,4	291	-6,4	4,10	-0,47		
61520	Weinburg a. Saßbach	58	17,0	66	19,4	68	19,9	70	20,5	79	23,2	341	15,2	1.133	1,2	3,32	-0,46		
<b>616</b>	<b>Voitsberg</b>	5.916	28,2	5.933	28,3	4.179	19,9	3.019	14,4	1.927	9,2	20.974	7,7	53.254	-1,8	2,54	-0,25		
61601	Bärnbach	653	30,9	672	31,8	406	19,2	279	13,2	106	5,0	2.116	5,2	4.909	-4,5	2,32	-0,24		
61602	Edelschrott	133	22,3	143	24,0	137	22,9	104	17,4	80	13,4	597	11,0	1.717	-1,0	2,88	-0,35		
61603	Gallmannsegg	15	16,1	21	22,6	17	18,3	10	10,8	30	32,3	93	10,7	325	-1,2	3,49	-0,42		
61604	Geistthal	63	21,4	55	18,6	47	15,9	53	18,0	77	26,1	295	11,3	986	1,5	3,34	-0,32		
61605	Gößnitz	27	16,2	32	19,2	45	26,9	29	17,4	34	20,4	167	16,0	535	-7,1	3,20	-0,80		
61606	Graden	41	22,9	34	19,0	37	20,7	40	22,3	27	15,1	179	17,0	536	-2,4	2,99	-0,59		
61607	Hirschegg	63	24,4	58	22,5	38	14,7	52	20,2	47	18,2	258	10,7	776	-7,8	3,01	-0,61		
61608	Kainach b. Voitsberg	50	19,1	73	27,9	57	21,8	41	15,6	41	15,6	262	21,9	761	8,9	2,90	-0,35		
61609	Köflach	1.623	33,8	1.521	31,7	912	19,0	526	11,0	215	4,5	4.797	0,7	10.671	-5,3	2,22	-0,14		
61610	Kohlschwarz	68	24,5	61	22,0	63	22,0	49	17,7	36	13,0	277	8,6	782	-8,8	2,82	-0,54		
61611	Krottendorf-Gaisfeld	163	20,2	220	27,3	183	22,7	145	18,0	95	11,8	806	10,7	2.263	1,4	2,81	-0,26		
61612	Ligist	249	22,5	248	22,4	243	22,0	213	19,3	153	13,8	1.106	18,4	3.198	3,6	2,89	-0,41		
61613	Maria Lankowitz	333	32,5	300	29,3	205	20,0	111	10,8	75	7,3	1.024	8,7	2.403	-3,6	2,35	-0,30		
61614	Modriach	19	26,8	10	14,1	10	14,1	8	11,3	24	33,8	71	22,4	246	-1,6	3,46	-0,85		
61615	Mooskirchen	139	21,6	157	24,3	111	17,2	108	16,7	130	20,2	645	19,0	1.976	8,3	3,06	-0,30		
61616	Pack	45	27,1	31	18,7	24	14,5	35	21,1	31	18,7	166	4,4	503	0,2	3,03	-0,13		
61617	Piberegg	28	19,6	30	21,0	36	25,2	30	21,0	19	13,3	143	8,3	426	-8,8	2,98	-0,56		
61618	Rosental a.d. Kainach	213	28,4	251	33,4	161	21,4	96	12,8	30	4,0	751	-0,9	1.748	-8,9	2,33	-0,20		

Tabelle I: Privathaushalte nach Größe und regionaler Gliederung (Volkszählung 2001)

Anz. Gem./ Gem. bzw. Bez. nr.	Gemeinden nach Agrarquote und Gemeindegrößenklasse - Gemeinde bzw. Bezirk	Privathaushalte nach Größe										Priv.haush. insgesamt		Wohnbev. in Priv.haush.		ø Haushaltsgr.						
		1 Person		2 Personen		3 Personen		4 Personen		5+ Person		absolut	in %	absolut	in %	absolut	in %	absolut	in %			
		absolut	in %	absolut	in %	absolut	in %	absolut	in %	absolut	in %									absolut	in %	absolut
61619	Salla	48	35,3	28	20,6	19	14,0	20	14,7	21	15,4	136	7,1	355	7,1	355	7,1	355	7,1	-3,5	2,61	-0,29
61620	St. Johann-Köpling	89	16,7	143	26,8	124	23,3	111	20,8	66	12,4	533	23,1	1.579	23,1	1.579	23,1	1.579	23,1	9,6	2,96	-0,37
61621	St. Martin a. Wöllmißb.	49	17,4	59	20,9	61	21,6	62	22,0	51	18,1	282	1,8	893	1,8	893	1,8	893	1,8	-9,8	3,17	-0,41
61622	Söding	135	19,3	201	28,8	168	24,1	126	18,1	68	9,7	698	20,1	1.915	20,1	1.915	20,1	1.915	20,1	9,2	2,74	-0,28
61623	Södingberg	57	21,0	63	23,2	55	20,3	46	17,0	50	18,5	271	34,2	812	34,2	812	34,2	812	34,2	9,6	3,00	-0,67
61624	Stallhofen	166	16,9	221	22,5	219	22,3	208	21,2	168	17,1	982	15,9	3.045	15,9	3.045	15,9	3.045	15,9	1,3	3,10	-0,45
61625	Voitsberg	1.447	33,5	1.301	30,1	801	18,5	517	12,0	253	5,9	4.319	5,4	9.894	5,4	9.894	5,4	9.894	5,4	-3,0	2,29	-0,20
<b>617</b>	<b>Weiz</b>	5.938	20,8	6.902	24,2	5.416	19,0	5.594	19,6	4.683	16,4	28.533	16,2	85.649	16,2	85.649	16,2	85.649	16,2	3,8	3,00	-0,36
61701	Albersdorf-Prebuch	75	14,0	130	24,2	120	22,3	125	23,3	87	16,2	537	32,3	1.691	32,3	1.691	32,3	1.691	32,3	9,8	3,15	-0,64
61702	Anger	91	26,2	94	27,1	55	15,9	71	20,5	36	10,4	347	12,7	918	12,7	918	12,7	918	12,7	9,8	2,65	-0,07
61703	Arzberg	31	18,6	28	16,8	27	16,2	35	21,0	46	27,5	167	19,3	596	19,3	596	19,3	596	19,3	3,3	3,57	-0,55
61704	Baiersdorf b. Anger	69	13,4	104	20,2	107	20,7	132	25,6	104	20,2	516	11,2	1.720	11,2	1.720	11,2	1.720	11,2	4,1	3,33	-0,23
61705	Birkfeld	156	25,4	162	26,4	114	18,6	123	20,1	58	9,5	613	7,2	1.629	7,2	1.629	7,2	1.629	7,2	0,9	2,66	-0,17
61706	Etzersdorf-Rollsdorf	45	12,8	80	22,8	77	21,9	77	21,9	72	20,5	351	16,2	1.188	16,2	1.188	16,2	1.188	16,2	3,7	3,38	-0,41
61707	Feistritz b. Anger	90	22,3	92	22,8	90	22,3	101	25,0	31	7,7	404	26,6	1.115	26,6	1.115	26,6	1.115	26,6	6,3	2,76	-0,53
61708	Fischbach	60	12,8	103	22,0	91	19,4	102	21,7	113	24,1	469	18,4	1.613	18,4	1.613	18,4	1.613	18,4	-3,6	3,44	-0,79
61709	Fladnitz a.d. Teichalm	77	21,0	79	21,6	62	16,9	80	21,9	68	18,6	366	14,7	1.141	14,7	1.141	14,7	1.141	14,7	1,2	3,12	-0,42
61710	Floing	52	13,5	104	26,9	83	21,5	82	21,2	65	16,8	386	28,2	1.213	28,2	1.213	28,2	1.213	28,2	6,5	3,14	-0,64
61711	Gasen	33	12,6	48	18,3	34	13,0	63	24,0	84	32,1	262	13,4	1.008	13,4	1.008	13,4	1.008	13,4	-0,4	3,85	-0,53
61712	Gersdorf a.d. Feistritz	55	16,0	59	17,2	63	18,4	61	17,8	105	30,6	343	6,9	1.230	6,9	1.230	6,9	1.230	6,9	-3,2	3,59	-0,37
61713	Gleisdorf	727	33,0	650	29,5	419	19,0	297	13,5	113	5,1	2.206	11,8	5.088	11,8	5.088	11,8	5.088	11,8	0,6	2,31	-0,26
61714	Gscheid b. Birkfeld	32	12,7	46	18,3	34	13,5	50	19,9	89	35,5	251	7,3	970	7,3	970	7,3	970	7,3	3,9	3,86	-0,13
61715	Gutenberg a.d. Raabkl.	56	14,7	86	22,6	76	20,0	106	27,9	56	14,7	380	35,2	1.185	35,2	1.185	35,2	1.185	35,2	15,7	3,12	-0,53
61716	Markt Hartmannsdorf	148	16,2	235	25,8	176	19,3	174	19,1	179	19,6	912	25,8	2.857	25,8	2.857	25,8	2.857	25,8	7,5	3,13	-0,53
61717	Haslau b. Birkfeld	14	11,4	22	17,9	17	13,8	25	20,3	45	36,6	123	11,8	503	11,8	503	11,8	503	11,8	1,0	4,09	-0,44
61718	Himsdorf	37	17,8	52	25,0	36	17,3	45	21,6	38	18,3	208	23,8	636	23,8	636	23,8	636	23,8	7,1	3,06	-0,48
61719	Hofstätten a.d. Raab	60	11,4	134	25,4	99	18,8	113	21,4	122	23,1	528	18,1	1.799	18,1	1.799	18,1	1.799	18,1	9,6	3,41	-0,27
61720	Hohenau a.d. Raab	36	10,5	46	13,5	53	15,5	82	24,0	125	36,5	342	7,5	1.371	7,5	1.371	7,5	1.371	7,5	2,5	4,01	-0,20
61721	Ilztal	69	13,2	108	20,7	112	21,4	112	21,4	122	23,3	523	17,0	1.770	17,0	1.770	17,0	1.770	17,0	4,7	3,38	-0,40
61722	Koglhof	50	14,9	67	20,0	59	17,6	70	20,9	89	26,6	335	13,2	1.184	13,2	1.184	13,2	1.184	13,2	-5,5	3,53	-0,70

Tabelle I: Privathaushalte nach Größe und regionaler Gliederung (Volkszählung 2001)

Anz. Gem./ Gem. bzw. Bez. nr.	Gemeinden nach Agrarquote und Gemeindegrößenklasse - Gemeinde bzw. Bezirk	Privathaushalte nach Größe										Priv.haush. insgesamt		Wohnbev. in Priv.haush.		Ø Haushaltsgr.			
		1 Person		2 Personen		3 Personen		4 Personen		5+ Person		absolut	in %	absolut	in %	absolut	in %	absolut	in %
		absolut	in %	absolut	in %	absolut	in %	absolut	in %	absolut	in %								
61723	Krottendorf	136	17,6	242	31,3	161	20,8	164	21,2	71	9,2	774	17,8	2.159	7,7	2.79	-0,26		
61724	Kulm b. Weiz	22	14,9	32	21,6	29	19,6	31	20,9	34	23,0	148	22,3	497	6,0	3,36	-0,52		
61725	Labuch	43	18,7	54	23,5	44	19,1	50	21,7	39	17,0	230	17,9	712	-1,2	3,10	-0,60		
61726	Laßnitzthal	71	19,0	101	27,0	83	22,2	80	21,4	39	10,4	374	25,1	1.064	1,6	2,84	-0,66		
61727	Ludersdorf-Wifersdorf	140	22,2	166	26,3	128	20,3	127	20,1	70	11,1	631	24,2	1.757	9,3	2,78	-0,38		
61728	Miesenbach b. Birkfeld	16	8,4	29	15,2	28	14,7	53	27,7	65	34,0	191	28,2	756	5,4	3,96	-0,85		
61729	Mitterdorf a.d. Raab	109	16,8	157	24,2	139	21,4	151	23,2	94	14,5	650	26,7	1.985	8,8	3,05	-0,50		
61730	Mortantsch	80	13,6	145	24,6	93	15,8	156	26,4	116	19,7	590	18,2	1.941	10,6	3,29	-0,23		
61731	Naas	45	11,8	72	18,9	72	18,9	92	24,2	99	26,1	380	27,9	1.381	12,6	3,63	-0,49		
61732	Naintsch	17	9,7	39	22,2	24	13,6	31	17,6	65	36,9	176	-9,3	681	-6,6	3,87	0,11		
61733	Neudorf b. Passail	39	23,4	39	23,4	22	13,2	34	20,4	33	19,8	167	14,4	515	-8,4	3,08	-0,77		
61734	Nobersbach	75	17,5	100	23,4	88	20,6	94	22,0	71	16,6	428	23,3	1.331	3,3	3,11	-0,60		
61735	Oberrettenbach	12	9,5	17	13,5	20	15,9	34	27,0	43	34,1	126	4,1	501	-4,6	3,98	-0,36		
61736	Passail	145	21,7	125	18,7	148	22,2	143	21,4	107	16,0	668	18,7	2.019	10,2	3,02	-0,23		
61737	Pischelsdorf i.d. Stmk.	183	22,0	188	22,7	156	18,8	184	22,2	119	14,3	830	8,9	2.436	-0,8	2,93	-0,29		
61739	Preßguts	15	15,5	13	13,4	14	14,4	20	20,6	35	36,1	97	-4,9	369	-2,6	3,80	0,09		
61740	Puch b. Weiz	98	15,3	127	19,8	127	19,8	125	19,5	163	25,5	640	15,5	2.184	2,8	3,41	-0,42		
61741	Ratten	86	20,7	103	24,8	61	14,7	90	21,7	75	18,1	415	0,2	1.282	0,3	3,09	0,00		
61742	Reichendorf	14	8,8	28	17,5	24	15,0	40	25,0	54	33,8	160	12,7	619	4,7	3,87	-0,29		
61743	Reitenegg	69	25,2	76	27,7	36	13,1	47	17,2	46	16,8	274	-26,7	795	-7,3	2,90	0,61		
61744	St. Kathrein a. Hauenstein	65	26,3	60	24,3	26	10,5	52	21,1	44	17,8	247	12,3	741	-4,1	3,00	-0,51		
61745	St. Kathrein a. Offenegg	37	11,5	63	19,6	60	18,6	67	20,8	95	29,5	322	-8,8	1.211	-5,1	3,76	0,15		
61746	St. Margarethen a.d. Raab	172	15,4	246	22,0	248	22,2	216	19,3	237	21,2	1.119	24,6	3.636	2,0	3,25	-0,72		
61747	St. Ruprecht a.d. Raab	170	25,0	157	23,1	147	21,6	133	19,5	74	10,9	681	25,2	1.874	13,4	2,75	-0,28		
61748	Sinabelkirchen	230	19,2	220	18,4	246	20,6	271	22,6	230	19,2	1.197	22,1	3.781	7,4	3,16	-0,43		
61749	Stenzenreith	24	15,1	35	22,0	39	24,5	24	15,1	37	23,3	159	23,3	526	3,1	3,31	-0,65		
61750	Strallegg	77	14,3	78	14,5	89	16,5	120	22,3	175	32,5	539	16,4	2.026	-1,8	3,76	-0,70		
61751	Thannhausen	116	16,4	156	22,1	158	22,4	136	19,3	140	19,8	706	14,6	2.272	-0,5	3,22	-0,49		
61752	Ungerdorf	19	9,5	50	24,9	47	23,4	62	30,8	23	11,4	201	28,8	639	12,7	3,18	-0,46		
61753	Unterfladnitz	90	18,2	128	25,9	85	17,2	107	21,6	85	17,2	495	21,0	1.528	2,4	3,09	-0,56		
61754	Waisenegg	34	11,0	59	19,1	49	15,9	68	22,0	99	32,0	309	18,4	1.175	1,3	3,80	-0,64		
61755	Weiz	1.426	35,3	1.268	31,4	721	17,8	466	11,5	159	3,9	4.040	15,7	8.831	5,8	2,19	-0,20		

Tabelle II: Privathaushalte, Wohnbevölkerung in Privathaushalten 1971 bis 2001

Gem. bzw. Bez. nr.	Gemeinde bzw. Bezirk	1971				1981				1991				2001			
		Privat-haushalte	Wohnbev. in Privathaush.	Ø Haushaltsgröße	Privat-haushalte	Wohnbev. in Privathaush.	Ø Haushaltsgröße	Privat-haushalte	Wohnbev. in Privathaush.	Ø Haushaltsgröße	Privat-haushalte	Wohnbev. in Privathaush.	Ø Haushaltsgröße	Privat-haushalte	Wohnbev. in Privathaush.	Ø Haushaltsgröße	
<b>543</b>		<b>Agrarquote</b>															
131	Agrarquote 0 bis unter 5%	244.789	682.391	2,79	263.755	679.633	2,58	277.173	663.587	2,39	298.406	661.431	2,22				
150	Agrarquote 5 bis unter 10%	62.026	235.437	3,80	67.467	236.252	3,50	76.996	242.543	3,15	88.926	249.744	2,81				
124	Agrarquote 10 bis unter 15%	33.798	148.302	4,39	37.368	148.728	3,98	42.176	148.903	3,53	48.955	151.577	3,10				
138	Agrarquote ab 15%	24.427	116.121	4,75	25.994	113.511	4,37	29.225	112.028	3,83	32.533	109.605	3,37				
<b>543</b>		<b>Größenklassen</b>															
186	u. 1.000 EW	25.065	110.683	4,42	26.616	107.867	4,05	29.949	106.409	3,55	33.743	105.476	3,13				
222	1.000 bis u. 2.000 EW	75.696	300.062	3,96	82.756	300.197	3,63	93.488	304.676	3,26	107.487	311.270	2,90				
106	2.000 bis u. 5.000 EW	71.244	259.226	3,64	80.325	268.060	3,34	92.201	277.964	3,01	107.430	290.891	2,71				
21	5.000 bis u. 10.000 EW	48.757	142.751	2,93	52.244	141.779	2,71	55.571	137.764	2,48	60.871	138.394	2,27				
7	10.000 bis u. 100.000 EW	47.486	126.563	2,67	48.740	119.936	2,46	48.798	109.647	2,25	49.535	103.924	2,10				
1	100.000 EW und mehr	96.792	242.966	2,51	103.903	240.285	2,31	105.563	230.601	2,18	109.754	222.402	2,03				
<b>6</b>	<b>Steiermark</b>	365.040	1.182.251	3,24	394.584	1.178.124	2,99	425.570	1.167.061	2,74	468.820	1.172.357	2,50				
<b>601</b>	<b>Graz</b>	96.792	242.966	2,51	103.903	240.285	2,31	105.563	230.601	2,18	109.754	222.402	2,03				
<b>602</b>	<b>Bruck a.d. Mur</b>	25.494	73.349	2,88	26.534	70.908	2,67	27.386	66.852	2,44	28.477	64.431	2,26				
60201	Aflenz Kurort	331	973	2,94	397	1.060	2,67	406	1.025	2,52	442	1.039	2,35				
60202	Aflenz Land	425	1.619	3,81	470	1.623	3,45	529	1.650	3,12	573	1.599	2,79				
60203	Breitenau a. Hochlantsch	776	2.891	3,73	796	2.722	3,42	817	2.430	2,97	825	2.100	2,55				
60204	Bruck a.d. Mur	6.340	16.232	2,56	6.318	14.892	2,36	6.411	13.786	2,15	6.500	13.255	2,04				
60205	Eitmsißl	113	522	4,62	126	551	4,37	153	561	3,67	179	531	2,97				
60206	Frauenberg	51	192	3,76	50	186	3,72	51	170	3,33	58	171	2,95				
60207	Gufswerk	846	2.576	3,04	742	2.142	2,89	695	1.844	2,65	666	1.544	2,32				
60208	Halltal	163	555	3,40	145	469	3,23	141	400	2,84	134	353	2,63				
60209	Kapfenberg	9.790	26.161	2,67	10.408	25.549	2,45	10.247	23.127	2,26	10.445	22.056	2,11				
		<b>Gemeinde- und Bezirksergebnisse</b>															

Tabelle II: Privathaushalte, Wohnbevölkerung in Privathaushalten 1971 bis 2001

Gem. bzw. Bez. nr.	1971				1981				1991				2001			
	Privat	Wohnbev. in Privat.haush.	Ø Haushalts- größe	Privat	Privat	Wohnbev. in Privat.haush.	Ø Haushalts- größe	Privat	Privat	Wohnbev. in Privat.haush.	Ø Haushalts- größe	Privat	Privat	Wohnbev. in Privat.haush.	Ø Haushalts- größe	
																-haushalte
60210	920	2.291	2,49	755	1.857	2,46	799	1.842	2,31	792	1.682	2,12	1.682	1.682	2,12	
60211	454	1.789	3,94	687	2.340	3,41	974	2.925	3,00	1.090	2.942	2,70	2.942	2.942	2,70	
60212	218	921	4,22	336	1.202	3,58	474	1.522	3,21	582	1.744	3,00	1.744	1.744	3,00	
60213	899	3.009	3,35	955	2.935	3,07	968	2.586	2,67	1.050	2.560	2,44	2.560	2.560	2,44	
60214	96	330	3,44	88	289	3,28	101	311	3,08	107	294	2,75	294	294	2,75	
60215	453	1.488	3,28	441	1.344	3,05	451	1.250	2,77	465	1.161	2,50	1.161	1.161	2,50	
60216	875	2.636	3,01	939	2.917	3,11	1.092	3.043	2,79	1.265	3.242	2,56	3.242	3.242	2,56	
60217	759	2.518	3,32	812	2.357	2,90	882	2.250	2,55	961	2.279	2,37	2.279	2.279	2,37	
60218	382	1.067	2,79	427	1.143	2,68	475	1.173	2,47	493	1.145	2,32	1.145	1.145	2,32	
60219	818	2.587	3,16	810	2.395	2,96	814	2.156	2,65	840	1.982	2,36	1.982	1.982	2,36	
60220	309	1.173	3,80	338	1.181	3,49	380	1.157	3,04	431	1.153	2,68	1.153	1.153	2,68	
60221	476	1.819	3,82	494	1.754	3,55	526	1.644	3,13	579	1.599	2,76	1.599	1.599	2,76	
<b>603</b>	<b>Deutschlandsberg</b>	<b>15.704</b>	<b>3,74</b>	<b>17.395</b>	<b>59.142</b>	<b>3,40</b>	<b>19.317</b>	<b>60.142</b>	<b>3,11</b>	<b>22.191</b>	<b>61.106</b>	<b>2,75</b>	<b>61.106</b>	<b>61.106</b>	<b>2,75</b>	
60301	Aibl	412	1.817	4,41	430	1.636	461	1.635	3,55	508	1.521	2,99	1.521	1.521	2,99	
60302	Deutschlandsberg	2.556	7.295	2,85	2.969	7.620	3.005	7.760	2,58	3.397	7.902	2,33	7.902	7.902	2,33	
60303	Eibiswald	370	1.283	3,47	449	1.429	537	1.497	2,79	609	1.414	2,32	1.414	1.414	2,32	
60305	Frauental a.d. Laßnitz	854	2.847	3,33	902	2.893	1.024	2.931	2,86	1.132	2.990	2,64	2.990	2.990	2,64	
60306	Freiland b. Deutschlandsb.	32	168	5,25	31	155	39	162	4,15	36	128	3,56	128	128	3,56	
60307	Bad Gams	623	2.270	3,64	695	2.218	793	2.296	2,90	859	2.300	2,68	2.300	2.300	2,68	
60308	Garanas	71	411	5,79	72	339	74	332	4,49	77	300	3,90	300	300	3,90	
60309	Georgsberg	271	1.138	4,20	384	1.235	409	1.373	3,36	493	1.422	2,88	1.422	1.422	2,88	
60310	Greisdorf	246	1.115	4,53	299	1.086	290	1.009	3,48	339	1.055	3,11	1.055	1.055	3,11	
60311	Gressenberg	98	489	4,99	81	405	109	379	3,48	109	352	3,23	352	352	3,23	
60312	Groß St. Florian	701	2.742	3,91	799	2.826	927	2.891	3,12	1.057	2.958	2,80	2.958	2.958	2,80	
60313	Großradl	303	1.520	5,02	335	1.489	397	1.558	3,92	442	1.505	3,40	1.505	1.505	3,40	
60314	Gundersdorf	97	444	4,58	93	406	105	404	3,85	128	387	3,02	387	387	3,02	
60315	Hollenegg	460	1.919	4,17	529	2.026	615	2.131	3,47	696	2.259	3,25	2.259	2.259	3,25	
60316	Kloster	62	300	4,84	68	266	72	244	3,39	86	233	2,71	233	233	2,71	
60318	Lannach	574	2.154	3,75	669	2.431	851	2.695	3,17	1.118	3.105	2,78	3.105	3.105	2,78	
60319	Limberg b. Wies	315	1.041	3,30	304	926	312	943	3,02	335	946	2,82	946	946	2,82	
60320	Marhof	272	1.164	4,28	320	1.119	349	1.074	3,08	385	1.063	2,76	1.063	1.063	2,76	
60321	Osterwitz	46	190	4,13	43	186	48	192	4,00	54	167	3,09	167	167	3,09	



Tabelle II: Privathaushalte, Wohnbevölkerung in Privathaushalten 1971 bis 2001

Gem. bzw. Bez. nr.	Gemeinde bzw. Bezirk	1971			1981			1991			2001		
		Privat-haushalte	Wohnbev. in Privathaush.	Ø Haushaltsgröße	Privat-haushalte	Wohnbev. in Privathaush.	Ø Haushaltsgröße	Privat-haushalte	Wohnbev. in Privathaush.	Ø Haushaltsgröße	Privat-haushalte	Wohnbev. in Privathaush.	Ø Haushaltsgröße
60322	Pitschgau	386	1.687	4,37	458	1.610	3,52	515	1.556	3,02	581	1.627	2,80
60323	Pöfing-Brunn	653	2.115	3,24	656	2.017	3,07	680	1.899	2,79	728	1.782	2,45
60324	Predling	385	1.578	4,10	403	1.491	3,70	473	1.573	3,33	573	1.642	2,87
60325	Rassach	297	1.238	4,17	335	1.273	3,80	386	1.286	3,33	476	1.384	2,91
60326	St. Josef (Weststmk.)	274	1.136	4,15	302	1.161	3,84	366	1.176	3,21	451	1.337	2,96
60327	St. Martin i. Sulmtal	450	1.821	4,05	489	1.795	3,67	578	1.947	3,37	661	1.981	3,00
60328	St. Oswald ob Eibiswald	196	823	4,20	209	747	3,57	220	701	3,19	254	641	2,52
60329	St. Peter i. Sulmtal	281	1.099	3,91	354	1.281	3,62	370	1.236	3,34	449	1.251	2,79
60330	St. Stefan ob Stainz	445	1.897	4,26	510	1.968	3,86	593	2.092	3,53	741	2.198	2,97
60331	Schwanberg	546	1.720	3,15	620	1.867	3,01	695	1.942	2,79	780	1.933	2,48
60332	Soboth	166	600	3,61	153	518	3,39	161	465	2,89	159	421	2,65
60333	Stainz	691	2.106	3,05	706	1.978	2,80	793	1.997	2,52	988	2.341	2,37
60334	Stainzthal	304	1.276	4,20	329	1.376	4,18	386	1.440	3,73	457	1.433	3,14
60335	Stallhof	168	515	3,07	194	554	2,86	185	496	2,68	212	512	2,42
60336	Sulmeck-Greith	357	1.510	4,23	387	1.502	3,88	431	1.543	3,58	474	1.503	3,17
60338	Trahütten	92	439	4,77	97	402	4,14	127	391	3,08	153	412	2,69
60339	Unterbergla	292	1.397	4,78	310	1.413	4,56	355	1.425	4,01	412	1.424	3,46
60340	Wernersdorf	192	837	4,36	203	820	4,04	204	711	3,49	221	673	3,05
60341	Wetmannstätten	309	1.325	4,29	350	1.392	3,98	406	1.421	3,50	478	1.454	3,04
60342	Wiefresen	202	923	4,57	171	852	4,98	168	791	4,71	193	698	3,62
60343	Wies	655	2.372	3,62	687	2.434	3,54	808	2.548	3,15	890	2.452	2,76
<b>604</b>	<b>Feldbach</b>	15.042	64.251	4,27	16.261	64.911	3,99	18.513	65.470	3,54	21.815	66.914	3,07
60401	Auersbach	167	825	4,94	188	835	4,44	211	834	3,95	267	871	3,26
60402	Aug-Radisch	53	305	5,75	52	312	6,00	64	311	4,86	80	308	3,85
60403	Bad Gleichenberg	617	1.971	3,19	615	1.919	3,12	759	2.076	2,74	919	2.134	2,32
60404	Bairisch Kölldorf	183	727	3,97	208	723	3,48	252	785	3,12	352	945	2,68
60405	Baumgarten b. Gnas	138	693	5,02	132	680	5,15	149	668	4,48	161	641	3,98
60406	Breitenfeld a.d. Rittsch.	183	873	4,77	202	856	4,24	223	823	3,69	260	815	3,13
60407	Edelsbach b. Feldbach	300	1.295	4,32	318	1.295	4,07	350	1.309	3,74	440	1.371	3,12
60408	Edelstauden	82	412	5,02	86	410	4,77	96	420	4,38	123	414	3,37
60409	Eichkögl	260	1.216	4,68	305	1.256	4,12	337	1.232	3,66	375	1.226	3,27
60410	Fehring	881	3.273	3,72	927	3.192	3,44	1.032	3.201	3,10	1.125	3.134	2,79

Tabelle II: Privathaushalte, Wohnbevölkerung in Privathaushalten 1971 bis 2001

Gem. bzw. Bez. nr.	Gemeinde bzw. Bezirk	1971				1981				1991				2001					
		Privat		Wohnbev. in Privathaush.		Ø Haushaltsgröße		Privat		Wohnbev. in Privathaush.		Ø Haushaltsgröße		Privat		Wohnbev. in Privathaush.		Ø Haushaltsgröße	
		-haushalte	haushalte	Wohnbev.	Privat.haush.	Ø Haushaltsgröße	Privat	Wohnbev.	Privat.haush.	Ø Haushaltsgröße	Privat	Wohnbev.	Privat.haush.	Ø Haushaltsgröße	Privat	Wohnbev.	Privat.haush.	Ø Haushaltsgröße	
60411	Feldbach	1.361	3.903	2,87	1.525	4.043	2,65	1.764	4.206	2,38	2.150	4.631	2,15						
60412	Fladnitz i. Raabtal	181	710	3,92	196	713	3,64	212	698	3,29	253	739	2,92						
60413	Frannach	117	537	4,59	119	509	4,28	131	516	3,94	150	525	3,50						
60414	Frutten-Gießelsdorf	157	745	4,75	166	730	4,40	187	715	3,82	204	681	3,34						
60415	Glojach	48	241	5,02	51	233	4,57	55	237	4,31	59	238	4,03						
60416	Gnas	423	1.707	4,04	443	1.700	3,84	521	1.767	3,39	625	1.877	3,00						
60417	Gniebing-Weißebach	436	1.767	4,05	496	1.854	3,74	594	1.940	3,27	760	2.054	2,70						
60418	Gossendorf	153	785	5,13	178	804	4,52	270	1.004	3,72	294	950	3,23						
60419	Grabersdorf	84	375	4,46	85	404	4,75	91	360	3,96	108	368	3,41						
60420	Hatzendorf	410	1.856	4,53	456	1.879	4,12	502	1.938	3,86	557	1.864	3,35						
60421	Hohenbrugg-Weinberg	265	1.200	4,53	275	1.108	4,03	305	1.044	3,42	369	1.087	2,95						
60422	Jagerberg	391	1.925	4,92	403	1.869	4,64	439	1.867	4,25	480	1.764	3,68						
60423	Johnsdorf-Brunn	205	753	3,67	217	800	3,69	242	777	3,21	255	750	2,94						
60424	Kapfenstein	405	1.917	4,73	425	1.880	4,42	456	1.754	3,85	493	1.691	3,43						
60425	Kirchbach in Simk.	343	1.436	4,19	357	1.463	4,10	440	1.561	3,55	531	1.651	3,11						
60426	Kirchberg a.d. Raab	393	1.617	4,11	431	1.623	3,77	518	1.773	3,42	631	1.875	2,97						
60427	Kohlberg	113	555	4,91	133	579	4,35	147	572	3,89	202	554	2,74						
60428	Kornberg b. Riegersburg	245	1.227	5,01	274	1.215	4,43	312	1.199	3,84	355	1.160	3,27						
60429	Krusdorf	92	446	4,85	96	445	4,64	96	424	4,42	106	394	3,72						
60430	Leitersdorf i. Raabtal	102	454	4,45	127	508	4,00	141	535	3,79	177	575	3,25						
60431	Lödersdorf	148	695	4,70	152	654	4,30	168	634	3,77	201	678	3,37						
60432	Maierdorf	137	624	4,55	141	613	4,35	155	595	3,84	149	562	3,77						
60433	Merkendorf	286	1.153	4,03	290	1.113	3,84	322	1.080	3,35	401	1.163	2,90						
60434	Mitterlabill	93	443	4,76	102	464	4,55	104	456	4,38	119	447	3,76						
60435	Mühdorf b. Feldbach	597	2.529	4,24	712	2.712	3,81	807	2.701	3,35	1.007	2.891	2,87						
60436	Oberdorf a. Hohegg	173	759	4,39	180	754	4,19	197	793	4,03	221	759	3,43						
60437	Oberstorcha	133	591	4,44	150	599	3,99	160	588	3,68	171	580	3,39						
60438	Paldau	435	1.976	4,54	462	1.970	4,26	551	2.018	3,66	625	2.057	3,29						
60439	Pertsdorf	81	423	5,22	89	442	4,97	94	402	4,28	100	369	3,69						
60440	Pertlstein	141	595	4,22	175	672	3,84	205	699	3,41	251	728	2,90						
60441	Petersdorf II	154	752	4,88	173	827	4,78	199	808	4,06	247	843	3,41						
60442	Pirching a. Traubenberg	251	1.120	4,46	288	1.188	4,13	325	1.283	3,95	438	1.440	3,29						
60443	Poppendorf	151	781	5,17	164	773	4,71	169	747	4,42	187	700	3,74						
60444	Raabau	127	544	4,28	138	544	3,94	149	542	3,64	172	558	3,24						

Tabelle II: Privathaushalte, Wohnbevölkerung in Privathaushalten 1971 bis 2001

Gem. bzw. Bez. nr.	Gemeinde bzw. Bezirk	1971				1981				1991				2001			
		Privat		Wohnbev. in Privathaush.		Privat		Wohnbev. in Privathaush.		Privat		Wohnbev. in Privathaush.		Privat		Wohnbev. in Privathaush.	
		-haushalte	haushalte	Ø Haushaltsgröße	Ø Haushaltsgröße	-haushalte	haushalte	Ø Haushaltsgröße	Ø Haushaltsgröße	-haushalte	haushalte	Ø Haushaltsgröße	Ø Haushaltsgröße	-haushalte	haushalte	Ø Haushaltsgröße	Ø Haushaltsgröße
60445	Raning	157	783	4,99	166	830	5,00	188	842	4,48	204	813	3,99				
60447	Riegersburg	514	2.589	5,04	552	2.553	4,63	698	2.546	3,65	770	2.562	3,33				
60448	St. Anna a. Aigen	471	2.042	4,34	490	2.001	4,08	526	1.906	3,62	576	1.864	3,24				
60449	St. Stefan i. Rosental	748	3.538	4,73	794	3.697	4,66	898	3.684	4,10	1.084	3.836	3,54				
60450	Schwarzau i. Schwarza.	131	649	4,95	143	669	4,68	161	650	4,04	182	650	3,57				
60451	Stainz b. Straden	267	1.105	4,14	273	1.099	4,03	279	1.024	3,67	332	1.013	3,05				
60452	Studenzen	148	532	3,59	174	629	3,61	189	668	3,53	210	681	3,24				
60453	Trautmannsdorf i. Ostst.	198	850	4,29	227	878	3,87	242	857	3,54	284	877	3,09				
60454	Unterauersbach	107	509	4,76	115	521	4,53	116	518	4,47	123	499	4,06				
60455	Unterlamm	285	1.326	4,65	293	1.288	4,40	327	1.297	3,97	402	1.313	3,27				
60456	Zerlach	321	1.597	4,98	332	1.584	4,77	388	1.586	4,09	498	1.744	3,50				
<b>605</b>	<b>Fürstenfeld</b>	<b>6.269</b>	<b>22.293</b>	<b>3,56</b>	<b>6.737</b>	<b>22.234</b>	<b>3,30</b>	<b>7.238</b>	<b>22.099</b>	<b>3,05</b>	<b>8.472</b>	<b>22.811</b>	<b>2,69</b>				
60501	Altenmarkt b. Fürstenf.	294	1.080	3,67	339	1.104	3,26	372	1.165	3,13	437	1.223	2,80				
60502	Blumau in Stmk.	307	1.529	4,98	337	1.531	4,54	381	1.482	3,89	478	1.526	3,19				
60503	Burgau	357	1.137	3,18	431	1.067	2,48	366	1.093	2,99	402	1.046	2,60				
60504	Fürstenfeld	2.355	6.014	2,55	2.403	5.997	2,50	2.472	5.911	2,39	2.704	5.869	2,17				
60505	Großsteinbach	279	1.189	4,26	327	1.284	3,93	370	1.286	3,48	432	1.357	3,14				
60506	Großwilfersdorf	349	1.450	4,15	332	1.322	3,98	394	1.312	3,33	477	1.417	2,97				
60507	Hainersdorf	175	694	3,97	181	706	3,90	203	684	3,37	238	711	2,99				
60508	Ilz	578	2.253	3,90	658	2.361	3,59	748	2.445	3,27	933	2.581	2,77				
60509	Loipersdorf b. Fürstenf.	343	1.313	3,83	379	1.289	3,40	407	1.247	3,06	504	1.337	2,65				
60510	Nestelbach i. Ilztal	204	1.086	5,32	222	1.084	4,88	260	1.079	4,15	349	1.179	3,38				
60511	Ottendorf a.d. Rittschein	294	1.384	4,71	321	1.349	4,20	361	1.329	3,68	434	1.440	3,32				
60512	Söchau	336	1.522	4,53	364	1.494	4,10	419	1.468	3,50	476	1.400	2,94				
60513	Stein	118	550	4,66	125	545	4,36	139	527	3,79	165	505	3,06				
60514	Übersbach	280	1.092	3,90	318	1.101	3,46	346	1.071	3,10	443	1.220	2,75				
<b>606</b>	<b>Graz-Umgebung</b>	<b>28.155</b>	<b>98.682</b>	<b>3,50</b>	<b>32.705</b>	<b>105.426</b>	<b>3,22</b>	<b>39.338</b>	<b>116.687</b>	<b>2,97</b>	<b>48.772</b>	<b>130.128</b>	<b>2,67</b>				
60601	Attendorf	265	1.068	4,03	342	1.245	3,64	467	1.476	3,16	584	1.677	2,87				
60602	Brodlingberg	222	993	4,47	270	1.059	3,92	322	1.169	3,63	402	1.250	3,11				
60603	Deutschniebstadt	1.167	3.819	3,27	1.207	3.718	3,08	1.282	3.713	2,90	1.501	3.843	2,56				

Tabelle II: Privathaushalte, Wohnbevölkerung in Privathaushalten 1971 bis 2001

Gem. bzw. Bez. nr.	Gemeinde bzw. Bezirk	1971				1981				1991				2001			
		Privat		Wohnbev. in Privathaush.		Privat		Wohnbev. in Privathaush.		Privat		Wohnbev. in Privathaush.		Privat		Wohnbev. in Privathaush.	
		-haushalte	Wohnbev.	Ø Haushaltsgröße	Ø Haushaltsgröße	-haushalte	Wohnbev.	Ø Haushaltsgröße	Ø Haushaltsgröße	-haushalte	Wohnbev.	Ø Haushaltsgröße	Ø Haushaltsgröße	-haushalte	Wohnbev. in Privathaush.	Ø Haushaltsgröße	Ø Haushaltsgröße
60604	Dobl	290	1.051	3,62	328	1.096	3,34	396	1.293	3,27	496	1.449	2,92				
60605	Edelsgrub	120	531	4,43	145	577	3,98	194	635	3,27	212	637	3,00				
60606	Eggersdorf b. Graz	354	1.364	3,85	428	1.450	3,39	571	1.713	3,00	694	1.909	2,75				
60607	Eisbach	650	2.450	3,77	710	2.491	3,51	889	2.771	3,12	1.005	2.868	2,85				
60608	Feldkirchen b. Graz	1.209	3.948	3,27	1.486	4.299	2,89	1.722	4.645	2,70	2.141	5.009	2,34				
60609	Fernitz	460	1.664	3,62	577	1.907	3,31	780	2.379	3,05	1.001	2.773	2,77				
60610	Frohnleiten	2.248	6.987	3,11	2.243	6.713	2,99	2.392	6.713	2,81	2.627	6.468	2,46				
60611	Gössendorf	538	1.872	3,48	704	2.315	3,29	871	2.591	2,97	1.124	3.051	2,71				
60612	Grambach	292	1.021	3,50	302	1.025	3,39	371	1.104	2,98	469	1.325	2,83				
60613	Gratkorn	2.023	5.917	2,92	2.168	6.002	2,77	2.309	5.978	2,59	2.785	6.500	2,33				
60614	Gratwein	903	2.758	3,05	1.144	3.108	2,72	1.287	3.248	2,52	1.483	3.525	2,38				
60615	Großtubing	104	407	3,91	99	374	3,78	108	377	3,49	121	375	3,10				
60616	Gschneid	89	443	4,98	97	410	4,23	97	370	3,81	108	398	3,69				
60617	Hart b. Graz	622	2.178	3,50	836	2.525	3,02	1.123	3.258	2,90	1.546	4.189	2,71				
60618	Haselsdorf-Tobelbad	212	757	3,57	279	844	3,03	343	1.013	2,95	451	1.221	2,71				
60619	Hausmannstätten	389	1.412	3,63	522	1.754	3,36	662	1.993	3,01	918	2.450	2,67				
60620	Hitzendorf	640	2.703	4,22	723	2.823	3,90	908	3.051	3,36	1.132	3.412	3,01				
60621	Höf-Präbich	241	953	3,95	288	1.076	3,74	398	1.202	3,02	473	1.370	2,90				
60622	Judendorf-Straßengel	1.127	3.145	2,79	1.328	3.729	2,81	1.601	4.301	2,69	2.040	4.990	2,45				
60623	Kainbach	361	1.409	3,90	459	1.545	3,37	565	1.816	3,21	658	1.948	2,96				
60624	Kaisdorf b. Graz	1.313	4.134	3,15	1.443	4.206	2,91	1.587	4.263	2,69	1.957	4.829	2,47				
60625	Krumegg	247	1.191	4,82	280	1.205	4,30	349	1.334	3,82	417	1.417	3,40				
60626	Kumberg	561	2.273	4,05	627	2.373	3,78	832	2.707	3,25	1.069	3.067	2,87				
60627	Langegg b. Graz	141	692	4,91	156	697	4,47	199	732	3,68	246	786	3,20				
60628	Laßnitzhöhe	513	1.627	3,17	523	1.685	3,22	716	2.061	2,88	962	2.456	2,55				
60629	Lieboch	742	2.457	3,31	893	2.859	3,20	1.188	3.363	2,83	1.540	3.995	2,59				
60630	Mellach	167	730	4,37	211	779	3,69	259	886	3,42	331	1.004	3,03				
60631	Nestelbach b. Graz	226	819	3,62	234	839	3,59	321	1.049	3,27	388	1.121	2,89				
60632	Peggau	613	1.918	3,13	706	1.966	2,78	800	2.026	2,53	921	2.171	2,36				
60633	Pirka	515	1.659	3,22	591	1.815	3,07	781	2.194	2,81	1.045	2.729	2,61				
60634	Hart-Purgstall	276	1.119	4,05	315	1.243	3,95	441	1.515	3,44	535	1.653	3,09				
60635	Raaba	359	1.211	3,37	441	1.447	3,28	597	1.712	2,87	756	1.927	2,55				
60636	Röthelstein	64	244	3,81	57	219	3,84	76	213	2,80	88	223	2,53				
60637	Rohrbach-Steinberg	216	903	4,18	295	1.035	3,51	376	1.168	3,11	462	1.285	2,78				

Tabelle II: Privathaushalte, Wohnbevölkerung in Privathaushalten 1971 bis 2001

Gem. bzw. Bez. nr.	Gemeinde bzw. Bezirk	1971				1981				1991				2001					
		Privat		Wohnbev. in Privathaush.		Ø Haushaltsgröße		Privat		Wohnbev. in Privathaush.		Ø Haushaltsgröße		Privat		Wohnbev. in Privathaush.		Ø Haushaltsgröße	
		-haushalte	Wohnbev.	Ø Haushaltsgröße	Privat	Wohnbev.	Ø Haushaltsgröße	-haushalte	Wohnbev.	Ø Haushaltsgröße	Privat	Wohnbev.	Ø Haushaltsgröße	-haushalte	Wohnbev.	Ø Haushaltsgröße	Privat	Wohnbev.	Ø Haushaltsgröße
60639	St. Bartholomä	267	1.159	4,34	315	1.220	3,87	403	1.353	3,36	482	1.396	2,90						
60640	St. Marein b. Graz	261	1.067	4,09	258	1.042	4,04	314	1.086	3,46	410	1.198	2,92						
60641	St. Oswald b. Plankenw.	193	754	3,91	239	850	3,56	301	1.006	3,34	398	1.135	2,85						
60642	St. Radegund b. Graz	416	1.524	3,66	526	1.707	3,25	646	1.937	3,00	733	2.037	2,78						
60643	Schrems b. Frohnleiten	151	614	4,07	157	575	3,66	161	495	3,07	198	553	2,79						
60644	Seiersberg	1.234	3.867	3,13	1.398	3.928	2,81	1.760	4.696	2,67	2.475	5.950	2,40						
60645	Semirach	582	2.680	4,60	632	2.676	4,23	814	2.876	3,53	981	3.079	3,14						
60646	Stattegg	372	1.303	3,50	574	1.761	3,07	715	2.158	3,02	928	2.379	2,56						
60647	Stiwoll	156	725	4,65	168	716	4,26	191	699	3,66	207	701	3,39						
60648	Thal	378	1.348	3,57	491	1.620	3,30	638	1.894	2,97	778	2.117	2,72						
60649	Tulwitz	108	517	4,79	108	515	4,77	114	517	4,54	124	500	4,03						
60650	Tyrnau	42	191	4,55	35	159	4,54	41	166	4,05	43	151	3,51						
60651	Übelbach	707	2.303	3,26	706	2.129	3,02	756	2.162	2,86	803	2.125	2,65						
60652	Unterpremstätten	603	2.033	3,37	795	2.126	2,67	884	2.556	2,89	1.180	3.153	2,67						
60653	Vasoldsberg	590	2.466	4,18	825	3.011	3,65	1.044	3.431	3,29	1.308	3.838	2,93						
60654	Weinitzen	363	1.456	4,01	574	1.874	3,26	677	2.224	3,29	846	2.424	2,87						
60655	Werndorf	435	1.446	3,32	486	1.555	3,20	579	1.632	2,82	780	2.007	2,57						
60656	Wundschuh	278	1.089	3,92	321	1.175	3,66	365	1.302	3,57	487	1.397	2,87						
60657	Zettling	271	1.091	4,03	298	1.053	3,53	347	1.117	3,22	479	1.325	2,77						
60658	Zwaring-Pöls	269	1.222	4,54	342	1.281	3,75	408	1.348	3,30	444	1.363	3,07						
<b>607</b>	<b>Hartberg</b>	14.647	62.731	4,28	16.379	64.445	3,93	18.495	65.751	3,56	21.660	67.288	3,11						
60701	Blaindorf	135	637	4,72	139	638	4,59	175	623	3,56	197	680	3,45						
60702	Buch-Geiseldorf	237	1.070	4,51	257	1.093	4,25	268	1.059	3,95	293	1.010	3,45						
60703	Dechantskirchen	360	1.564	4,34	385	1.685	4,38	430	1.665	3,87	497	1.694	3,41						
60704	Dietersdorf	119	576	4,84	123	562	4,57	164	623	3,80	208	648	3,12						
60705	Ebersdorf	220	1.011	4,60	235	1.022	4,35	280	1.085	3,88	338	1.163	3,44						
60706	Friedberg	623	2.504	4,02	758	2.601	3,43	879	2.748	3,13	947	2.629	2,78						
60707	Grafendorf b. Hartberg	495	2.160	4,36	660	2.348	3,56	658	2.411	3,66	827	2.547	3,08						
60708	Greinbach	320	1.571	4,91	374	1.634	4,37	493	1.815	3,68	565	1.798	3,18						
60709	Großhart	117	565	4,83	122	558	4,57	147	602	4,10	182	652	3,58						
60710	Hartberg	1.775	5.349	3,01	1.999	5.775	2,89	2.207	5.891	2,67	2.582	6.344	2,46						
60711	Hartberg Umgebung	361	1.728	4,79	396	1.866	4,71	494	2.000	4,05	580	2.064	3,56						

Tabelle II: Privathaushalte, Wohnbevölkerung in Privathaushalten 1971 bis 2001

Gem. bzw. Bez. nr.	Gemeinde bzw. Bezirk	1971				1981				1991				2001			
		Privat		Wohnbev. in Privathaush.		Privat		Wohnbev. in Privathaush.		Privat		Wohnbev. in Privathaush.		Privat		Wohnbev. in Privathaush.	
		-haushalte	haushalte	Ø Haushaltsgröße	Ø Haushaltsgröße	-haushalte	haushalte	Ø Haushaltsgröße	Ø Haushaltsgröße	-haushalte	haushalte	Ø Haushaltsgröße	Ø Haushaltsgröße	-haushalte	haushalte	Ø Haushaltsgröße	Ø Haushaltsgröße
60712	Hartl	149	157	765	5,13	157	715	4,55	200	791	3,96	232	827	3,56			
60713	Hofkirchen b. Hartberg	93	110	505	5,43	110	533	4,85	142	597	4,20	168	594	3,54			
60714	Kaibing	92	93	316	3,43	93	318	3,42	103	346	3,36	125	373	2,98			
60715	Kaindorf	310	344	1.203	3,88	344	1.303	3,79	370	1.317	3,56	497	1.483	2,98			
60716	Eichberg (vormals Kleinschlag)	255	292	1.250	4,90	292	1.270	4,35	322	1.239	3,85	361	1.210	3,35			
60717	Lafnitz	375	401	1.342	3,58	401	1.313	3,27	432	1.351	3,13	516	1.432	2,78			
60718	Limbach b. Neudau	56	64	277	4,95	64	301	4,70	79	308	3,90	95	331	3,48			
60719	Mönichwald	200	244	923	4,62	244	1.034	4,24	252	1.031	4,09	281	975	3,47			
60720	Neudau	442	422	1.311	2,97	422	1.195	2,83	446	1.155	2,59	524	1.284	2,45			
60721	Pinggau	723	888	3.031	4,19	888	3.063	3,45	914	3.047	3,33	1.070	3.039	2,84			
60722	Pöllau	560	616	1.811	3,23	616	1.864	3,03	729	1.984	2,72	841	2.169	2,58			
60723	Pöllauberg	409	454	2.232	5,46	454	2.325	5,12	512	2.235	4,37	580	2.223	3,83			
60724	Puchegg	92	105	576	6,26	105	584	5,56	114	568	4,98	137	551	4,02			
60725	Rabenwald	111	114	654	5,89	114	628	5,51	142	676	4,76	170	667	3,92			
60726	Riegersberg	215	229	1.138	5,29	229	1.128	4,93	257	1.072	4,17	294	1.046	3,56			
60727	Rohr b. Hartberg	254	302	1.067	4,20	302	1.086	3,60	308	1.058	3,44	378	1.070	2,83			
60728	Rohrbach a.d. Lafnitz	240	285	834	3,48	285	889	3,12	356	1.022	2,87	412	1.069	2,59			
60729	Saifen-Boden	175	186	958	5,47	186	917	4,93	219	1.018	4,65	278	1.089	3,92			
60730	St. Jakob i. Walde	245	243	1.111	4,53	243	1.124	4,63	297	1.135	3,82	347	1.145	3,30			
60731	St. Johann b. Herberstein	75	78	285	3,80	78	305	3,91	90	291	3,23	132	350	2,65			
60732	St. Johann i.d. Haide	351	396	1.568	4,47	396	1.620	4,09	474	1.657	3,50	635	1.869	2,94			
60733	St. Lorenzen a. Wechsel	352	373	1.754	4,98	373	1.742	4,67	428	1.735	4,05	519	1.729	3,33			
60734	St. Magdalena a. Lemberg	249	262	1.105	4,44	262	1.081	4,13	294	1.099	3,74	355	1.141	3,21			
60735	Schachen b. Voralpe	196	239	1.115	5,69	239	1.170	4,90	276	1.283	4,65	342	1.301	3,80			
60736	Schäftern	278	306	1.358	4,88	306	1.443	4,72	362	1.458	4,03	411	1.435	3,49			
60737	Schlag b. Thalberg	240	266	961	4,00	266	1.008	3,79	317	1.016	3,21	373	1.052	2,82			
60738	Schönegg b. Pöllau	290	304	1.475	5,09	304	1.437	4,73	326	1.413	4,33	349	1.387	3,97			
60739	Sebersdorf	303	335	1.299	4,29	335	1.280	3,82	376	1.272	3,38	436	1.355	3,11			
60740	Siegersdorf b. Herberst.	52	56	276	5,31	56	295	5,27	68	297	4,37	74	305	4,12			
60741	Sonnhofen	189	194	1.086	5,75	194	1.105	5,70	223	1.071	4,80	241	1.051	4,36			
60742	Stambach	125	127	723	5,78	127	696	5,48	136	661	4,86	159	660	4,15			
60743	Stubenberg	516	568	2.186	4,24	568	2.229	3,92	656	2.314	3,53	703	2.256	3,21			
60744	Tiefenbach b. Kaindorf	137	148	592	4,32	148	622	4,20	176	674	3,83	216	672	3,11			
60745	Voralpe	347	373	1.295	3,73	373	1.406	3,77	420	1.431	3,41	489	1.373	2,81			

























<b>Allgemeine Themen</b>	
Landesstatistik im Wandel der Zeit und des Umfeldes .....	2/1993
„Statistik, Prognostik und Politik“: Vortrag von Univ. Prof. Dr. Gerhart Bruckmann bei der Jubiläumsveranstaltung “100 Jahre Steirische Landesstatistik“ .....	1994: Trends und Perspektiven
Grazer Telefonstichprobe – ein alternatives Erhebungsinstrument Verzerrungen von Daten und Vertrauen in Daten von Prof. Dr. Jörg Schütze .....	1/1991
110 Jahre Landesstatistik Steiermark .....	1/2002
	8/2003
<b>Beschäftigung und Arbeitsmarkt</b>	
Globale Daten (Quartalsergebnisse) bis einschl. 1/1993 .....	in jedem Heft
Entwicklung des Arbeitsmarktes 1971 bis 1988 .....	2/1989
Steirischer Arbeitsmarkt 1990 .....	1/1991
Steirischer Arbeitsmarkt 1991 .....	1/1992
Steirischer Arbeitsmarkt bezirksweise, 1981 bis 1991 .....	BEZ 1981 - 1991
Steirischer Arbeitsmarkt 1992 .....	1/1993
Steirischer Arbeitsmarkt 1993 .....	1/1994
Steirischer Arbeitsmarkt 1994 .....	1/1995
Steirischer Arbeitsmarkt 1995 .....	6/1996
Steirischer Arbeitsmarkt bezirksweise, 1990 bis 1995 .....	2/1997
Selbständig Beschäftigte in der Steiermark 1991 – 1995 (M. Hussain) .....	4/1997
Selbständig Beschäftigte in der Steiermark 1992 – 1996 .....	3/1998
Regionale Einkommensstatistiken unselbständig Beschäftigter 1995 .....	4/1997
Arbeitsmarkt 1996 .....	4/1997
Arbeitsmarkt 1997 .....	3/1998
Regionale Einkommensstatistiken unselbständig Beschäftigter 1996 .....	8/1998
Selbständig Beschäftigte in der Steiermark 1997 .....	8/1998
Arbeitsmarkt 1998 .....	5/1999
Regionale Einkommensstatistiken unselbständig Beschäftigter 1997 .....	5/1999
Selbständige in der Steiermark 1998 .....	5/1999
Arbeitsmarkt 1999 .....	9/2000
Regionale Einkommensstatistiken unselbständig Beschäftigter 1998 .....	9/2000
Selbständige in der Steiermark 1999 .....	9/2000
Arbeitsmarkt 2000 .....	3/2001
Regionale Einkommensstatistiken unselbständig Beschäftigter 1999 .....	3/2001
Selbständige in der Steiermark 2000 .....	3/2001
Arbeitsmarkt 2001 .....	1/2002
Regionale Einkommensstatistiken unselbständig Beschäftigter 2000 .....	3/2002
Selbständige in der Steiermark 2001 .....	3/2002
Regionale Einkommensstatistiken unselbständig Beschäftigter 2001 .....	6/2002
Arbeitsmarkt 2002 .....	2/2003
Selbständige in der Steiermark 2002 .....	9/2003
Regionale Einkommensstatistiken unselbständig Beschäftigter 2002 .....	10/2003
Arbeitsmarkt 2003 .....	1/2004
Selbständige in der Steiermark 2003 .....	5/2004
Regionale Einkommensstatistiken unselbständig Beschäftigter 2003 .....	6/2004
Arbeitsmarkt 2004 .....	1/2005
Selbständige in der Steiermark 2004 .....	6/2005
Regionale Einkommensstatistiken unselbständig Beschäftigter 2004 .....	12/2005
Arbeitsmarkt 2005 .....	1/2006
VOLKSZÄHLUNG 2001: Steiermark – Ergebnisse II (Textteil) Erwerb, Beruf, Pendeln und Bildung in der Steiermark .....	3/2006
VOLKSZÄHLUNG 2001: Steiermark – Ergebnisse II (Tabellenteil) Erwerb, Beruf, Pendeln und Bildung in der Steiermark .....	4/2006
Selbstständige in der Steiermark 2005 .....	8/2006
Regionale Einkommensstatistiken unselbständig Beschäftigter 2005 .....	12/2006
Arbeitsmarkt 2006 .....	1/2007

Bevölkerung	
Volkszählung 1981: Wohnbevölkerung nach Bezirken und Gemeinden in der Steiermark (revidierte Ergebnisse) .....	2/1983
Volkszählung 1981: Strukturergebnisse für die Steiermark, Rangfolge der Gemeinden nach Größenklassen der Einwohner .....	2/1984
Volkszählung 1981: Wohnbevölkerung nach wirtschaftlicher Zugehörigkeit, Stellung im Beruf, Pendler.....	2/1985
Bevölkerungsvorausschätzung für Steiermark bis 2015.....	1/1987
Bevölkerungsentwicklung der Steiermark, Rückblick und Ausblick (Prognose bis 2011).....	1/1988
Die Familie in der Steiermark, VZ 1971 und VZ 1981 .....	2/1988
Einige Aspekte aus der natürlichen Bevölkerungsbewegung 1987 u. statistische Analyse der Lebendgeborenen nach Legitimität, Geburtenfolge und Bezirken, 1986 und 1987 .....	3/1988
Vornamenstatistik: Rangfolge der 50 häufigsten Vornamen 1984/86 in der Steiermark .....	3/1988
Regionale Entwicklung der Privathaushalte in der Steiermark, Prognose bis 2011 .....	1/1989
Altersstruktur der Bevölkerung 1985 bis 1988.....	1/1989
Bevölkerungsstruktur und Analyse der Lebendgeburten nach dem Wohnort 1988 .....	1/1989
Natürliche Bevölkerungsbewegung und statistische Analyse der Sterbefälle 1988 .....	2/1989
Natürliche Bevölkerungsbewegung in der Steiermark und statistische Analyse der Eheschließungen - Entwicklung bis 1988.....	3/1989
Natürliche Bevölkerungsbewegung in der Steiermark und statistische Analyse der Ehescheidungen - Entwicklung bis 1989.....	4/1989
Demographische Bevölkerungsstruktur und natürliche Bevölkerungsbewegung sowie Analyse der Lebendgeburten nach dem Wohnort im Jahr 1989 .....	1/1990
Vornamenstatistik: Rangfolge der 50 häufigsten Vornamen 1984/89.....	1/1990
Natürliche Bevölkerungsbewegung im I. Quartal 1990 und statistische Analyse der Sterbefälle 1989.....	2/1990
Natürliche Bevölkerungsbewegung in der Steiermark und statistische Analyse der Eheschließungen im Jahr 1989.....	3/1990
Natürliche Bevölkerungsbewegung in der Steiermark und statistische Analyse der Ehescheidungen im Jahr 1989 .....	4/1990
800 Jahre Bevölkerungsentwicklung: 1250 bis 2050 .....	1/1991
Bevölkerungsentwicklung und Bevölkerungsstruktur 1990.....	1/1991
Statistische Analyse der Lebendgeborenen und Gestorbenen 1990 nach politischen Bezirken.....	2/1991
Internationale Wanderungen, Auswirkungen auf die Bevölkerungsbewegung.....	2/1991
Natürliche Bevölkerungsbewegung in der Steiermark im II. Quartal 1991 und das Heirats- und Scheidungsverhalten im Jahr 1990 .....	3/1991
Volkszählung 1991: Aspekte und Trends, vorläufige Ergebnisse .....	4/1991
Volkszählung 1991: Steiermark; Ergebnisse I, 1993.....	Publikation VZ 1991
Wohnbevölkerung bezirksweise nach Gemeindegrößenklassen, VZ 1981 u. VZ 1991 .....	BEZ 1981 - 1991
Eheschließungen, Ehescheidungen, Lebendgeborene, Gestorbene in steirischen Bezirken, 1981 bis 1991 .....	BEZ 1981 - 1991
Bevölkerungsentwicklung in der Steiermark nach Altersgruppen bezirksweise: 1971, 1981 und 1991 .....	BEZ 1981 - 1991
Bevölkerungsentwicklung und Bevölkerungsstruktur 1991 .....	1/1992
Die Alterungswelle in der Steiermark .....	1/1992
Vornamenstatistik: Österreich und die Bundesländer bis 1991 .....	2/1992
Natürliche Bevölkerungsbewegung im Jahr 1991 in der Steiermark: Geburten, Sterbefälle, Eheschließungen, Ehescheidungen.....	2/1992
Bevölkerungsentwicklung und Bevölkerungsstruktur 1992.....	1/1993
Natürliche Bevölkerungsbewegung im Jahr 1992 in der Steiermark: Geburten, Sterbefälle, Eheschließungen, Ehescheidungen.....	2/1993
„Die Bevölkerung der Steiermark 1527-2030 - Ist eine Schrumpfung im 21. Jahrhundert unvermeidlich?“. Vortrag von Univ. Prof. Dr. Rainer Münz bei der Jubiläumsveranstaltung „100 Jahre Steirische Landesstatistik“ .....	1994: Trends und Perspektiven
Vitalstruktur der steirischen Bevölkerung im 20. Jahrhundert .....	3/1994
Natürliche Bevölkerungsbewegung 1993 mit Trendbeobachtungen.....	3/1994
Aktuelle Vornamenstatistik .....	3/1994

<b>Bevölkerung (Fortsetzung)</b>	
Ausländische Wohnbevölkerung in der Steiermark .....	3/1994
Volkszählung 1991: Steiermark, Ergebnisse II .....	2/1995
Natürliche Bevölkerungsbewegung 1994 mit Trendbeobachtungen .....	4/1995
Volkszählung 1991 - Steiermark Ergebnisse III.....	1/1996
Die steirische Bevölkerung des Jahres 1995 .....	2/1996
Lebensunterhalt, Erwerbsbeteiligung und Beruf .....	2/1996
Natürliche Bevölkerungsbewegung 1995 mit Trendbeobachtungen .....	2/1996
Volkszählung 1991 - Steiermark Ergebnisse IV.....	5/1996
Einwohnererhebung vom 1.1.1997.....	1/1997
Wohnbevölkerung bezirksweise nach Gemeindegrößenklassen, VZ 1981 u. VZ 1991 .....	2/1997
Eheschließungen, Ehescheidungen, Lebendgeborene, Gestorbene nach Steirischen Bezirken, 1981 bis 1995 .....	2/1997
Natürliche Bevölkerungsbewegung 1996 mit Trendbeobachtungen .....	3/1997
Vornamenstatistik 1996.....	3/1997
Die steirische Bevölkerung des Jahres 1996 .....	4/1997
Einwohnererhebung vom 1.1.1998.....	1/1998
Die steirische Bevölkerung 1997.....	4/1998
Natürliche Bevölkerungsbewegung 1997 mit Trendbeobachtungen .....	4/1998
Vornamensstatistik 1997 .....	4/1998
Ausgewählte Maßzahlen für Frauen aus der Volkszählung 1991.....	4/1998
Ageing II, Demographisches Altern in der Steiermark .....	1/1999
Einwohnererhebung vom 1.1.1999.....	4/1999
Natürliche Bevölkerungsbewegung 1998 mit Trendbeobachtungen .....	4/1999
Vornamensstatistik 1998 .....	4/1999
Zusammenleben unter einem Dach: Haushalte, Familien und Wohnungen in der Steiermark von 1800 bis 2050.....	1/2000
Die ausländische Wohnbevölkerung in der Steiermark.....	4/2000
Jugend in der Steiermark .....	5/2000
Einwohnererhebung vom 1.1.2000.....	6/2000
Natürliche Bevölkerungsbewegung 1999 mit Trendbeobachtungen .....	6/2000
Regionalprognose Steiermark – Die Bevölkerung von 1999 – 2050.....	2/2001
Einwohnererhebung vom 1.1.2001.....	4/2001
Natürliche Bevölkerungsbewegung 2000 mit Trendbeobachtungen .....	4/2001
Kind sein in der Steiermark.....	7/2001
Determinanten für die Geburt eines ersten Kindes in der Steiermark .....	8/2001
Vornamenstatistik 2000 – Steiermark/Österreich.....	8/2001
Natürliche Bevölkerungsbewegung 2001 mit Trendbeobachtungen .....	2/2002
Vornamenstatistik 2001 – Steiermark/Österreich.....	2/2002
Aspekte der Fruchtbarkeit in der Steiermark.....	1/2003
Natürliche Bevölkerungsbewegung 2002 mit Trendbeobachtungen .....	3/2003
Vornamenstatistik 2002.....	3/2003
Volkszählung 2001: Steiermark – Ergebnisse I.....	4/2003
Familiengestaltung und Akzeptanz von Maßnahmen in der steirischen Bevölkerung – Kinderwunsch – Kinderzahl und Rahmenbedingungen - Endbericht .....	5/2003
Familiengestaltung und Akzeptanz von Maßnahmen in der steirischen Bevölkerung – Kinderwunsch – Kinderzahl und Rahmenbedingungen - Tabellenteil.....	6/2003
Natürliche Bevölkerungsbewegung 2003 mit Trendbeobachtungen .....	3/2004
Vornamensstatistik 2003 .....	3/2004
ÖROK-Bevölkerungsprognose 2001 – 2031.....	4/2005
Natürliche Bevölkerungsbewegung 2004 mit Trendbeobachtungen .....	5/2005
Steiermark – Bevölkerungsstand 1.1.2005 .....	8/2005
Natürliche Bevölkerungsbewegung 2005 mit Trendbeobachtungen .....	6/2006
Steiermark – Bevölkerungsstand 1.1.2006 .....	7/2006
Armut und Lebensbedingungen in der Steiermark .....	9/2006
Umfrage zum „Steirischen Elternbrief“ – Statistische Auswertung .....	10/2006
Privathaushalte in der Steiermark – VZ 2001 und Entwicklung 1971-2050 .....	3/2007

<b>Bildung</b>	
Sozio-statistische Aspekte aus dem Kindergartenwesen, 1831 bis 1988/89.....	4/1989
Kindergärten und Schüler in den steirischen Bezirken, 1981/82 - 1990/91 .....	BEZ 1981 – 1991
Steirische Bildungsstatistik: Kindergärten, Horte, Schulen, Akademien, Hochschulen als Sonderpublikation bis 1994.....	Jährlich
Steirische Bildungsstatistik 1994/95 .....	5/1995
Steirische Bildungsstatistik 1995/96 .....	4/1996
Kindergärten in den steirischen Bezirken 1981/82 - 1995/96 .....	2/1997
Pflichtschulen in den steirischen Bezirken 1981/82 - 1995/96.....	2/1997
Berufsbildende höhere Schulen in den steirischen Bezirken 1981/82 - 1995/96.....	2/1997
Steirische Bildungsstatistik 1996/97 .....	6/1997
Steirische Bildungsstatistik 1997/98 .....	5/1998
Steirische Bildungsstatistik 1998/99 .....	8/1999
Steiermark: Sozio-statistische Aspekte aus der Entwicklung des Kindergartenwesens – Aktualisierte Fassung .....	4/2000
Steirische Bildungsstatistik 1999/2000.....	10/2000
Steirische Bildungsstatistik 2000/2001.....	5/2001
<b>Gesundheit</b>	
Die primärärztliche Versorgung in der Steiermark 1988.....	4/1988
Regionale Häufigkeiten und Konzentrationen von Todesursachen in der Steiermark 1969/73 und 1978/84 .....	2/1990
Todesursachen in der Steiermark, 1969/73 und 1978/84 (alle Todesursachengruppen).....	TOD 1990
Todesursachen (Hauptgruppen) in den steirischen Bezirken, 1969/73 und 1978/84.....	BEZ 1981 – 1991
Körperliche Beeinträchtigungen in der Bevölkerung .....	12/2000
Todesursachen (Hauptgruppen) in den steirischen Bezirken, 1969/73 und 1978/84.....	2/1997
Todesursachen in der Steiermark 1986 - 1996 .....	4/1998
Die primärärztliche Versorgung in der Steiermark 1988 - 1998 .....	8/1998
Todesursachen in der Steiermark, 1979/84 und 1989/94 (alle Todesursachengruppen).....	2/2000
<b>Konjunktur und volkswirtschaftliche Gesamtrechnung</b>	
Konjunkturverlauf (Quartalsergebnisse) bis einschl. 1/1993	in jedem Heft
Regionale Aspekte aus der Volkswirtschaftlichen Gesamtrechnung 1971-1986 .....	2/1989
Beiträge zum Brutto-Inlandsprodukt 1983 bis 1989.....	3/1990
Steueraufkommen, Steiermark bezirksweise, 1982 bis 1991 .....	BEZ 1981 - 1991
Netto-Inlandsprodukt, Steiermark bezirksweise, 1981 bis 1986 .....	BEZ 1981 - 1991
Konjunkturverlauf im 1. Halbjahr 1993 .....	3/1993
„Vom vergangenen, laufenden und künftigen Strukturwandel: Zur Dynamik der Steirischen Wirtschaft“: Vortrag von Univ. Prof. Dr. Gunther Tichy bei der Jubiläumsveranstaltung „100 Jahre Steirische Landesstatistik“ .....	1994: Trends und Perspektiven
Konjunkturverlauf im Kalenderjahr 1993 .....	1/1994
Beiträge zum nominellen Brutto-Inlandsprodukt 1983 bis 1992, Neuberechnung.....	1/1995
Konjunkturverlauf im Kalenderjahr 1994 .....	1/1995
Konjunkturverlauf im Kalenderjahr 1995 .....	6/1996
Steueraufkommen, Steiermark bezirksweise, 1991 bis 1995 .....	2/1997
Steuerkraft-Kopfquoten 1996, Land-Bezirke-Gemeinden.....	2/1998
Wirtschaft und Konjunktur 1997.....	7/1998
„Eine ökonomische Analyse des Strukturwandels der steirischen Wirtschaft“: Endbericht von Univ.-Prof. Dr. J. Göllles, Dr. M. Hussain, Joanneum Research, Gefördert vom Jubiläumsfond der Österr. Nationalbank (Projekt NR. 6495).....	7/1998
Steuerkraft-Kopfquoten 1997, Land-Bezirke-Gemeinden.....	8/1998
Wirtschaft und Konjunktur 1998.....	6/1999
Steuerkraft-Kopfquoten 1998, Land-Bezirke-Gemeinden.....	6/1999
Wirtschaft und Konjunktur 1999 .....	13/2000
Steuerkraft-Kopfquoten, Land-Bezirke-Gemeinden 1999.....	13/2000
Steuerkraft-Kopfquoten Land-Bezirke-Gemeinden 2000.....	9/2001
Wirtschaft und Konjunktur 2000.....	10/2001

<b>Konjunktur und volkswirtschaftliche Gesamtrechnung (Fortsetzung)</b>	
Steuerkraft-Kopfquoten Land-Bezirke-Gemeinden 2001.....	5/2002
Wirtschaft und Konjunktur 2001/02.....	7/2002
Steuerkraft-Kopfquoten Land-Bezirke-Gemeinden 2002.....	9/2003
Wirtschaft und Konjunktur 2002/03.....	2/2004
Steuerkraft-Kopfquoten Land-Bezirke-Gemeinden 2003.....	5/2004
Wirtschaft und Konjunktur 2003/04.....	3/2005
Steuerkraft-Kopfquoten Land-Bezirke-Gemeinden 2004.....	9/2005
Wirtschaft und Konjunktur 2004/05.....	5/2006
Steuerkraft-Kopfquoten Land-Bezirke-Gemeinden 2005.....	11/2006
<b>Land- und Forstwirtschaft</b>	
Globale Daten (Quartalsergebnisse) bis einschl. 1/1993.....	in jedem Heft
Die land- und forstwirtschaftliche Betriebsgrößenstruktur im Jahr 1980.....	2/1985
Ergebnisse aus der land- und forstwirtschaftlichen Betriebszählung 1990.....	3/1992
<b>Sonderpublikationen</b>	
Steirische Schul- bzw. Bildungsstatistik bis 1994.....	jährlich
Landtagswahlstatistik 1981.....	1982
Landtagswahlstatistik 1986.....	1987
Kleine Steiermark Datei ab 1990.....	jährlich
Landtagswahlstatistik 1991.....	1991
100 Jahre Steirische Landesstatistik, Trends und Perspektiven.....	1994
Landtagswahl 1995, Erstauswertung.....	1995
Landtagswahlstatistik 1995, Dokumentation.....	1996
Bezirksindikatoren und Bezirksübersichten 1981 - 1995.....	2/1997
<b>Tourismus</b>	
Sommerhalbjahre bis einschließlich SHJ 1986.....	Heft 1 / lfd Jahrgang
Winterhalbjahre bis einschließlich WHJ 1986/87.....	Heft 3 / lfd Jahrgang
Sommerhalbjahr 1987.....	4/1987
Winterhalbjahr 1987/88.....	2/1988
Sommerhalbjahr 1988.....	4/1988
Winterhalbjahr 1988/89.....	2/1989
Sommerhalbjahr 1989.....	3/1989
Steirischer Tourismus, bezirkweise, 1979 bis 1989.....	T 1988/89
Winterhalbjahr 1989/90 (Kurzfassung).....	2/1990
Winterhalbjahr 1989/90.....	3/1990
Sommerhalbjahr 1990.....	4/1990
Trends und regionale Tourismusindikatoren 1990.....	1/1991
Winterhalbjahr 1990/91 (Kurzfassung).....	2/1991
Winterhalbjahr 1990/91 mit Wirtschaftsindikatoren.....	3/1991
Sommerhalbjahr 1991 und Fremdenverkehrsyear 1990/91.....	4/1991
Trends und regionale Tourismusindikatoren 1991.....	1/1992
Steirischer Tourismus, bezirkweise, 1981 bis 1991.....	BEZ 1981 - 1991
Winterhalbjahr 1991/92.....	2/1992
Nächtigungszahlen nach Betriebsgruppen und Bezirken, WHJ 1980-1991.....	2/1992
Bettenbestandsstatistik - Zeitreihenübersicht, WHJ 1980-1991.....	2/1992
Sommerhalbjahr 1992 und Fremdenverkehrsyear 1991/92.....	4/1992
Bettenbestandsstatistik - Zeitreihenübersicht, SHJ 1980-1990.....	4/1992
Trends und regionale Tourismusindikatoren 1992.....	1/1993
Winterhalbjahr 1992/93.....	2/1993
Sommerhalbjahr 1993.....	1994
Trends und regionale Tourismusindikatoren 1993.....	1/1994
Winterhalbjahr 1993/94.....	2/1994
Sommerhalbjahr 1994 und Fremdenverkehrsyear 1993/94.....	4/1994
Statistische Analyse des Fremdenverkehrs für den Bezirk Liezen.....	1/1995
Tourismuswirtschaft 1994 im Bundesländervergleich.....	1/1995
Winterhalbjahr 1994/95.....	3/1995
Sommerhalbjahr 1995 und Fremdenverkehrsyear 1994/95.....	6/1995
Winterhalbjahr 1995/96.....	3/1996
Tourismuswirtschaft 1995 im Bundesländervergleich.....	6/1996



<b>Tourismus (Fortsetzung)</b>	
Thermenbericht .....	6/1996
Sommerhalbjahr 1996 und Fremdenverkehrsjahr 1995/96.....	7/1996
Steirischer Tourismus, bezirkweise, 1981 bis 1995.....	2/1997
Tourismuswirtschaft 1997 im Bundesländervergleich .....	4/1997
Winterhalbjahr 1996/97.....	5/1997
Sommerhalbjahr 1997 und Fremdenverkehrsjahr 1996/97.....	7/1997
Tourismuswirtschaft 1997 im Bundesländervergleich .....	2/1998
Tourismus in alpinen Schigebieten.....	2/1998
Winterhalbjahr 1997/98.....	2/1999
Sommerhalbjahr 1998 .....	3/1999
Winterhalbjahr 1998/99.....	7/1999
Sommerhalbjahr 1999 mit Gastbeitrag: Konzepte und Trends in der Tourismusstatistik auf nationaler und internationaler Ebene.....	3/2000
Winterhalbjahr 1999/2000.....	7/2000
Sommerhalbjahr 2000 .....	1/2001
Wintertourismus 2001 .....	6/2001
Sommertourismus 2001.....	9/2001
Wintertourismus 2001/2002 .....	4/2002
Sommertourismus 2002.....	2/2003
Wintertourismus 2003 .....	7/2003
Thermenbericht 2003.....	7/2003
Tourismusstudie Liezen.....	7/2003
Sommertourismus 2003.....	2/2004
Wintertourismus 2004 .....	4/2004
Sommertourismus 2004.....	2/2005
Wintertourismus 2005 .....	11/2005
Sommertourismus 2005.....	2/2006
Wintertourismus 2006 .....	8/2006
<b>Tourismus (Zeitreihenserie)</b>	
Ankünfte u. Nächtigungen aller Herkunftsländer in allen Unterkunftsarten, WHJ, SHJ, FVJ, KLJ 1980 –1989.....	9/1999
Ankünfte u. Nächtigungen aller Herkunftsländer in allen Unterkunftsarten, WHJ, SHJ, FVJ, KLJ 1989 –1999.....	10/1999
<b>Unfallgeschehen</b>	
Straßenverkehrsunfälle, globale Daten (Quartalsergebnisse) bis I. Qu.1989 .....	in jedem Heft
Alpinunfälle, 1985 und 1986.....	1/1987
Straßenverkehrsunfälle im Kalenderjahr 1988 nach Unfallursachen .....	3/1989
Unfallbilanz auf den steirischen Straßen im Jahr 1989 .....	2/1990
Unfallbilanz auf den steirischen Straßen im Jahr 1990 .....	2/1991
Strukturen und Dimensionen im Unfallgeschehen 1989 (Mikrozensus).....	4/1991
Steiermark bezirkweise: Kfz-Neuzulassungen, Kfz-Bestand, Kfz-Dichte, Unfälle, Verunglückte, 1981 bis 1991 .....	BEZ 1981 -1991
Unfallgeschehen im Straßenverkehr 1992.....	3/1993
Verlauf des Unfallgeschehens seit dem Zweiten Weltkrieg und Kfz-Best.....	5/1994
Unfallgeschehen im Straßenverkehr 1993.....	5/1994
Unfallgeschehen im Straßenverkehr 1994.....	7/1995
Unfallgeschehen im Straßenverkehr 1995.....	8/1996
Steiermark bezirkweise: Kfz-Neuzulassungen, Kfz-Bestand, Kfz-Dichte, 1981 bis 1995 .....	2/1997
Steiermark bezirkweise: Unfälle, Verunglückte, 1981 bis 1995.....	2/1997
Unfallgeschehen im Straßenverkehr 1996.....	8/1997
Unfallgeschehen im Straßenverkehr 1997.....	6/1998
Unfallgeschehen im Straßenverkehr 1998.....	11/1999
Steiermark – Motorisierung im 20. Jahrhundert.....	11/1999
Straßenverkehr 1999, KFZ-Bestand, Unfallgeschehen 1999 .....	12/2000
Unfallgeschehen im Privatbereich, Freizeit, Sport .....	12/2000
Straßenverkehr 2000, KFZ-Bestand, Unfallgeschehen 2000 .....	6/2001
Straßenverkehr 2001, KFZ-Bestand, Unfallgeschehen 2001 .....	4/2002

<b>Unfallgeschehen (Fortsetzung)</b>	
Straßenverkehr 2002, KFZ-Bestand, Unfallgeschehen 2002 .....	10/2003
Straßenverkehr 2003, KFZ-Bestand, Unfallgeschehen 2003 .....	4/2004
Straßenverkehr 2004, KFZ-Bestand, Unfallgeschehen 2004 .....	11/2005
Straßenverkehr 2005, KFZ-Bestand, Unfallgeschehen 2005 .....	8/2006
<b>Wahlen</b>	
bis 1999 siehe unter Sonderpublikationen	
Landtagswahl 2000, Erstauswertung .....	8/2000
Landtagswahl 2000, Dokumentation .....	11/2000
Landtagswahl 2005, Erstauswertung .....	7/2005
Landtagswahl 2005, Dokumentation .....	10/2005
<b>Wohnbau</b>	
Wohnbaustatistik 1987 .....	1/1989
Wohnbaustatistik 1988 .....	3/1989
Wohnbaustatistik 1989 .....	3/1990
Wohnbaustatistik 1990 mit vorläufigen Ergebnissen der Häuser- u. Wohnungszählung 1991 .....	3/1991
Häuser- u. Wohnungszählung 1991, Hauptergebnisse .....	3/1992
Wohnbaustatistik 1991 mit Bezirksergebnissen .....	3/1992
Wohnbau, Steiermark bezirksweise, 1981 bis 1991 .....	BEZ 1981 - 1991
Wohnbaustatistik 1992 mit Bezirksergebnissen .....	3/1993
Häuser- und Wohnungszählung 1991, Steiermark .....	1994
Wohnbaustatistik 1993 mit Bezirksergebnissen .....	5/1994
Wohnbaustatistik 1994 .....	7/1995
Wohnbaustatistik 1995 .....	8/1996
Wohnbau, Steiermark bezirksweise, 1981 bis 1995 .....	2/1997
Wohnbaustatistik 1996 .....	8/1997
Wohnbaustatistik 1997 .....	6/1998
Wohnbaustatistik 1998 .....	6/1999
Wohnbaustatistik 1999 .....	13/2000
Wohnbaustatistik 2000 .....	10/2001
Wohnbaustatistik 2001 .....	7/2002
Wohnbaustatistik 2002 .....	10/2003