

2025

KLEINE STEIERMARK DATEI



Abteilung 17
Landes- und Regionalentwicklung
Referat Statistik und Geoinformation



INHALTSVERZEICHNIS

Contents



Vorwort (Foreword)..... 3

Geschichtliches (History)..... 4

Fläche und administrative Einteilung (Area and administrative subdivisions) 5

Bevölkerung (Population) 8

Privathaushalte/Familien (Private households/families) 12

Beschäftigung und Arbeitsmarkt (Employment and labour-market) 13

Wirtschaft/BIP/Außenhandel/Steuern (Economy/GDP/ Foreign trade/Taxes)..... 16

Einkommen (Income), 18

Industrie (Industry), Bauwesen (Construction), Handel (Trade) 19

Land- und Forstwirtschaft (Agriculture and forestry) 20

Verkehr (Transport)..... 21

Tourismus (Tourism) 22

Wohnungswesen (Housing)..... 24

Bildung/Kultur (Education/Culture)..... 25

Gesundheitswesen (Public health system) 30

Sozial- und Pflegebereich (Social matters) 32

Umwelt (Environment) 33

Die Steiermark im Vergleich (Styria in comparison) 35

Publikationen der Landesstatistik Steiermark 2025 36

Impressum (Imprint) 36

© M. Lorber



© PB Hermann



VORWORT

Foreword

Liebe Leserinnen und Leser!

Die „Kleine Steiermark Datei 2025“ bietet einen kompakten, zugleich tiefen Einblick in die demografische Entwicklung, die Wirtschaftskraft und die Lebensrealität in allen Regionen unseres Bundeslandes. Sie spannt den Bogen von historischen Wurzeln über Bevölkerung, Arbeitsmarkt und Wirtschaft bis hin zu Bildung, Gesundheit, Umwelt und Lebensqualität und macht damit die Steiermark in ihrer Vielfalt sichtbar.

Statistische Erhebungen sind dafür die unverzichtbare Grundlage: Sie schaffen Transparenz über Trends wie Bevölkerungswachstum, Alterung, Wanderungsbewegungen oder die Entwicklung von Einkommen und Beschäftigung. Verlässliche Daten ermöglichen es, regionale Unterschiede zu erkennen, politische Entscheidungen evidenzbasiert zu treffen und öffentliche Mittel dort einzusetzen, wo sie den größten Nutzen für die Menschen bringen. Gerade in Zeiten rascher Veränderungen bieten die ausgewiesenen Kennzahlen Orientierung – für Gemeinden, Wirtschaft, Wissenschaft und eine informierte Öffentlichkeit gleichermaßen.

Allen, die an der Erhebung, Aufbereitung und Darstellung dieser Daten mitgewirkt haben, gilt daher großer Dank. Mit der „Kleinen Steiermark Datei 2025“ liegt ein Werkzeug vor, das verantwortungsvolle Landesentwicklung stützt und den Blick für Chancen und Herausforderungen in Stadt und Land schärft.

Herzlichst,

Manuela Khom

Landeshauptmann-Stellvertreterin

Mag. Stefan Hermann, MBL

Landesrat für Bildung, Jugend,
Gemeinden und Regionalentwicklung

GESCHICHTLICHES

History



- 970 **Mark an der mittleren Mur**, erste urkundliche Nennung: **Keimzelle** der Steiermark
- 1122 **Mark Steiermark**: Ausbildung eigenen Landrechts, Wappen: Panther; Graz wird Zentrum
- 1180 **Herzogtum Steiermark**, Trennung von Bayern (reichsunmittelbar)
- 1186 **Georgenberger Handfeste** (Erbvertrag zwischen Traungauern und Babenbergern)
ist die „Magna Charta“ der steirischen Ministerialen (Landesbewusstsein)
- 1192 **Babenberger**, Personalunion Österreich und Steiermark
- 1282 **Habsburger**, Herzöge von Steiermark und Österreich
- 1440 **Kaiser Friedrich III.:** Ausbau von **Graz** als **Kaiserresidenz**
- 1564 **Innerösterreich:** Steiermark, Kärnten, Krain, Görz, Gradisca, Istrien, Triest
- 1585 **Universität Graz:** Gründung durch Erzherzog Karl II. von Innerösterreich
- 1804 **Kaisertum Österreich:** Erzherzog Johann wirkt als großer Reformator und Gründer
in der Steiermark (Vorläufer der TU Graz, Montanuniversität Leoben,
Landwirtschafts- und Wirtschaftskammer)
- 1918 **Republik Deutsch-Österreich**, 6. November: Steiermark tritt bei
- 1920 **Untersteiermark** wird abgetrennt (Jugoslawien, 16. Juli),
provisorische Landesverfassung (26. November), „Proporzregierung“ nach der Stärke
der im Landtag vertretenen Parteien
- 1938 **Annexion Österreichs:** Reichsgau Steiermark ohne Ausseer Land und mit
südlichem Burgenland (12. März)
- 1945 **Bundesland Steiermark:** ohne südliches Burgenland und mit Ausseer Land,
provisorische Landesregierung, Steiermark wird sowjetische,
dann britische Besatzungszone. Wiederaufbau
- 1955 **Staatsvertrag:** Österreich wird frei;
Abzug der britischen Besatzungsmacht aus der Steiermark
- 1960 **Kleiner Grenzverkehr:** 19. März, Abkommen mit Jugoslawien
- 1968 **steirischer herbst:** Erstmals veranstaltet (Kulturelle Alternativen der Moderne)
- 1969 **Autobahnbau:** Erstes Teilstück Graz–Gleisdorf der Südautobahn fertiggestellt
- 1969/70 **Adria-Wien-Pipeline** durch die Steiermark
- 1978 Eröffnung des **Gleinalmtunnels**
- 1982 **Schi-Weltmeisterschaften** in Schladming und Haus im Ennstal
- 1987 Eröffnung des **Plabutschunnels** (mit etwa 10 km zweitlängster zweiröhriger
Straßentunnel Europas)
- 1999 **Grazer Altstadt** wird **Weltkulturerbe**
- 2003 **Graz** – Europäische Kulturhauptstadt
- 2010 **Schloss Eggenberg** wird **Weltkulturerbe**
- 2013 **Schi-Weltmeisterschaften** in Schladming
- 2015 **Gemeindestrukturreform** – aus 539 werden 287 Gemeinden (inzwischen 285)
- 2024 **Salzkammergut** – Europäische Kulturhauptstadt

Entwurf: Joseph F. Desput

FLÄCHE UND ADMINISTRATIVE EINTEILUNG

Area and administrative subdivisions



Flächenverteilung	Steiermark	Österreich
Fläche in km²	16.400	83.884
davon Dauersiedlungsraum in km²	5.212	32.706
Einwohner je km²	78	110
Einwohner je km² Dauersiedlungsraum	244	281
Flächenanteile	in Prozent	
Wald	58,5	44,8
Dauersiedlungsraum	31,8	39,0
Länge der gesamten Landesgrenze	944,1 km	
davon: Länge der Staatsgrenze	134,1 km (Slowenien)	
Höchster Gipfel	2.995 m (Hoher Dachstein)	
Flusslängen auf steirischem Gebiet		
Mur	300,6 km	
Enns	130,4 km	
Feistritz	113,3 km	
Lafnitz	96,4 km	
Raab	90,3 km	
Mürz	84,5 km	
Kainach	65,3 km	
Seen		
Grundlsee	4,15 km²	
Altausseer See	2,09 km²	
Toplitzsee	0,57 km²	
Stubenbergsee	0,38 km²	

Quelle: Statistik Austria, GIS-Steiermark webGIS pro, A14 Wasserwirtschaft,
A10 Land- und Forstwirtschaft, Landesforstdirektion.

BODENFLÄCHE NACH NUTZUNG UND FUNKTION IN PROZENT 2024

	Nutzung								Funktion	
Politischer Bezirk	Baufläche	Landw. Nutzung	Gärten	Wein-gärten	Alpen	Wald	Gewäs-ser	Sons-tige Flächen	Dauer-sied-lungs-raum	Ver-kehrs-fläche*
Graz-Stadt	11,8	15,8	28,1	0,1	0,0	24,9	1,3	18,1	82,2	9,5
Deutschlands-berg	1,1	29,3	2,8	0,6	2,0	59,0	1,2	3,9	40,6	2,7
Graz-Umgebung	1,5	30,9	4,9	0,0	0,4	56,1	1,1	5,0	47,5	3,2
Leibnitz	1,6	45,3	4,0	3,7	0,0	37,4	2,3	5,7	65,3	3,8
Leoben	0,5	10,5	1,4	0,0	6,3	72,1	0,7	8,5	16,5	1,6
Liezen	0,3	10,6	0,7	0,0	12,8	57,7	1,1	16,7	13,8	1,1
Murau	0,3	17,7	0,6	0,0	10,0	61,1	0,7	9,6	20,6	1,2
Voitsberg	0,9	27,1	2,4	0,1	2,5	62,9	0,8	3,4	35,9	2,3
Weiz	1,1	36,2	2,8	0,2	2,1	52,5	0,7	4,4	47,7	2,9
Murtal	0,5	17,9	1,1	0,0	7,1	64,7	0,7	8,0	22,2	1,3
Bruck-Mürzzuschlag	0,5	10,3	1,4	0,0	3,7	77,2	0,7	6,2	15,0	1,4
Hartberg-Fürstenfeld	1,3	42,9	3,1	0,3	0,4	45,3	1,1	5,5	56,7	3,5
Südost-steiermark	1,4	52,2	3,8	1,1	0,0	34,1	1,4	6,0	68,7	3,6
Steiermark	0,8	23,2	2,2	0,3	5,5	58,5	1,0	8,5	31,8	2,1

Rundungsdifferenzen möglich.

* Ist auch in sonstigen Flächen enthalten.

Quelle: Bundesamt für Eich- und Vermessungsweisen, Statistik Austria;
Bearbeitung: Referat Statistik und Geoinformation.

ADMINISTRATIVE EINTEILUNG



13 politische Bezirke = 285 Gemeinden

Politischer Bezirk	Anzahl Gemeinden ¹	Stadtgemeinden ¹	Marktgemeinden ¹	Wohnbevölkerung 01.01.2025	Fläche in km ²	EW/km ²
Graz-Stadt	1	1	-	305.314	127,57	2.393
Deutschlandsberg	15	1	10	61.065	863,44	71
Graz-Umgebung	36	1	21	164.654	1.084,60	152
Leibnitz	29	1	16	87.979	750,06	117
Leoben	16	3	8	59.071	1.053,46	56
Liezen	29	5	10	79.579	3.318,47	24
Murau	14	2	5	26.898	1.385,51	19
Voitsberg	15	3	5	51.172	678,22	75
Weiz	31	2	8	92.651	1.098,00	84
Murtal	20	4	7	71.516	1.675,85	43
Bruck-Mürzzuschlag	19	5	10	97.077	2.157,08	45
Hartberg-Fürstenfeld	35	3	9	91.082	1.224,34	74
Südoststeiermark	25	4	13	83.658	983,10	85
Steiermark	285	35	122	1.271.716	16.399,69	78

¹Amt der Stmk. Landesregierung, Abteilung 7.

Quelle: Statistik Austria; Bearbeitung: Referat Statistik und Geoinformation.

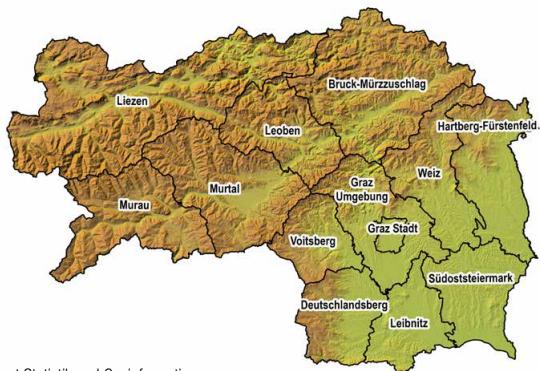

Quelle: Referat Statistik und Geoinformation.

BEVÖLKERUNG Population



Entwicklung der steirischen Bevölkerung			
Jahr	Bevölkerungsstand	Jahr	Bevölkerungsstand
1650	388.340	1981	1.186.525
1670	419.880	1991	1.184.720
1685	425.125	2001	1.183.303
1700	423.805	2011	1.208.575
1720	447.283	2014	1.215.246
1740	457.834	2015	1.221.570
1770	509.420	2016	1.232.012
1798	522.322	2017	1.237.298
1818	501.630	2018	1.240.214
1830	538.997	2019	1.243.052
1869	716.281	2020	1.246.395
1880	777.453	2021	1.247.077
1890	828.375	2022	1.252.922
1900	889.017	2023	1.265.198
1910	957.650	2024	1.269.801
1923	978.816	2025	1.271.716
1934	1.015.106	2030	1.276.120
1951	1.109.335	2040	1.265.743
1961	1.137.865	2050	1.239.752
1971	1.195.023	2060	1.201.813

Quelle: M. Straka, W. Neunteufl (Daten 1650-1830); Statistik Austria: VZ-Ergebnisse 1869 – 2001, Registerzählung 2011, Wohnbevölkerung 1.1.2014 - 1.1.2025 Bevölkerungsregister der Statistik Austria (POPREG), Wohnbevölkerung 1.1.2030 - 1.1.2060 Bevölkerungsprognose Herbst 2025 von Statistik Austria.

Bevölkerungsentwicklung in der Steiermark von 1800 bis 2060

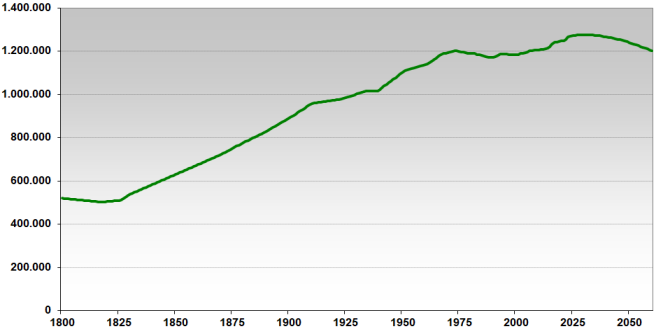

Quelle: M. Straka, W. Neunteufl; Statistik Austria: VZ-Ergebnisse, Bevölkerungsfortschreibung, POPREG, Bevölkerungsprognose (erstellt im Herbst 2025).

Bevölkerungsentwicklung nach Bezirken

Politischer Bezirk	VZ 1991 ¹	VZ 2001 ¹	RZ 2011 ²	RZ 2021 ²	%-Veränderung RZ 2011– RZ 2021
Graz-Stadt	237.810	226.244	261.726	291.731	11,5
Deutschlandsberg	60.581	61.498	60.689	61.075	0,6
Graz-Umgebung	118.162	131.488	143.248	160.142	11,8
Leibnitz	75.649	79.276	81.137	86.075	6,1
Leoben	72.210	66.748	61.912	58.941	-4,8
Liezen	82.514	83.254	80.144	79.623	-0,7
Murau	32.257	31.472	29.186	27.284	-6,5
Voitsberg	54.577	53.588	52.063	51.073	-1,9
Weiz	83.296	86.022	87.773	91.500	4,2
Murtal	79.638	77.879	73.684	71.291	-3,2
Bruck-Mürzzuschlag	112.536	107.934	101.979	98.265	-3,6
Hartberg-Fürstenfeld	89.674	91.415	90.117	90.884	0,9
Südoststeiermark	85.816	86.485	84.917	83.799	-1,3
Steiermark	1.184.720	1.183.303	1.208.575	1.251.683	3,6

¹ Aufgrund einer Revision wird bei der Volkszählung 2001 zwischen den in der Tabelle angeführten statistischen Ergebnissen zur Wohnbevölkerung und den rechtlich verbindlichen Ergebnissen (Wohnbevölkerung: 1.183.246, Bürgerzahl (österreichische Staatsbürger): 1.129.735) für Zwecke des Finanzausgleichs und für die Berechnung der Mandatsverteilung in den Wahlkreisen unterschieden.

² Registerzählung jeweils 31.10., Gebietsstand 2021.

Quelle: Statistik Austria.

Landtagswahlen

Politische Parteien	2019			2024		
	Stimmen	%	Mandate	Stimmen	%	Mandate
FPÖ	105.294	17,5	8	230.282	34,8	17
ÖVP	217.036	36,0	18	177.580	26,8	13
SPÖ	138.572	23,0	12	141.517	21,4	10
GRÜNE	72.749	12,1	6	40.870	6,2	3
NEOS	32.346	5,4	2	39.761	6,0	3
KPÖ	36.062	6,0	2	29.595	4,5	2
DNA	–	–	–	1.634	0,2	–
KFG	–	–	–	606	0,1	–
MFG	–	–	–	552	0,1	–

Quelle: Amt der Stmk. Landesregierung, Abteilung 7.

Bevölkerungsverteilung

Geschlecht¹	50,6 % weiblich 49,4 % männlich
-------------------------------	------------------------------------

Alter¹	13,4 % unter 15 Jahre 18,0 % unter 20 Jahre 29,7 % ab 60 Jahre 21,1 % ab 65 Jahre
--------------------------	--

Staatsangehörigkeit¹	85,4 % Österreich 4,2 % Staaten des ehemaligen Jugoslawien 1,5 % Deutschland 8,9 % sonstiges Ausland
--	---

Familienstand²	36,5 % ledig 47,4 % verheiratet 7,3 % verwitwet 8,8 % geschieden
----------------------------------	---

Höchste abgeschlossene Ausbildung²	22,3 % Allgemeinbildende Pflichtschule 34,2 % Lehre 13,8 % Berufsbildende mittlere Schule 6,1 % Allgemeinbildende höhere Schule 8,8 % Berufsbildende höhere Schule 1,8 % Akademie 13,0 % Hochschule
--	---

¹ Anteile in % des Bevölkerungsstandes 1.1.2025, Bevölkerungsregister POPREG.

² Anteile in % im Alter von 15 und mehr Jahren, Abgestimmte Erwerbsstatistik 2023.

Quelle: Statistik Austria.

Natürliche Bevölkerungsbewegung			
	2022	2023	2024
Lebendgeborene insgesamt	10.691	10.375	9.938
davon unehelich in %	48,5	45,9	44,3
Geburtenrate auf 1.000 Einwohner	8,5	8,2	7,8
Gesamtfruchtbarkeitsrate ¹	1,38	1,33	1,28
Säuglingssterbeziffer (Promille)	1,4	2,7	2,8
Gestorbene	14.176	13.535	13.251
Sterberate auf 1.000 Einwohner	11,3	10,7	10,4
Lebenserwartung bei der Geburt			
männlich	79,0	79,4	79,9
weiblich	84,1	84,4	84,8
Geburtenbilanz	-3.485	-3.160	-3.313
Eheschließungen	6.730	6.351	6.600
Eheschließungen auf 1.000 Einwohner	5,3	5,0	5,2
Ehescheidungen	1.905	1.902	1.871
Ehescheidungen auf 1.000 Einwohner	1,5	1,5	1,5
Wanderungsbilanz	+15.767	+7.832	+5.233

¹ Anmerkung: Die Gesamtfruchtbarkeitsrate gibt an, wie viele Kinder eine Frau im Laufe ihres Lebens (lebend) zur Welt bringen würde, wenn ihre Geburtenhäufigkeit in jedem Alter in Zukunft so beschaffen wäre, wie sie im Berichtsjahr in der Bevölkerung zu beobachten war.

Quelle: Statistik Austria; Bearbeitung: Referat Statistik und Geoinformation. Einwohner gemäß Bevölkerungsregister im Jahresdurchschnitt.

Altersaufbau der Bevölkerung am 1.1.2025

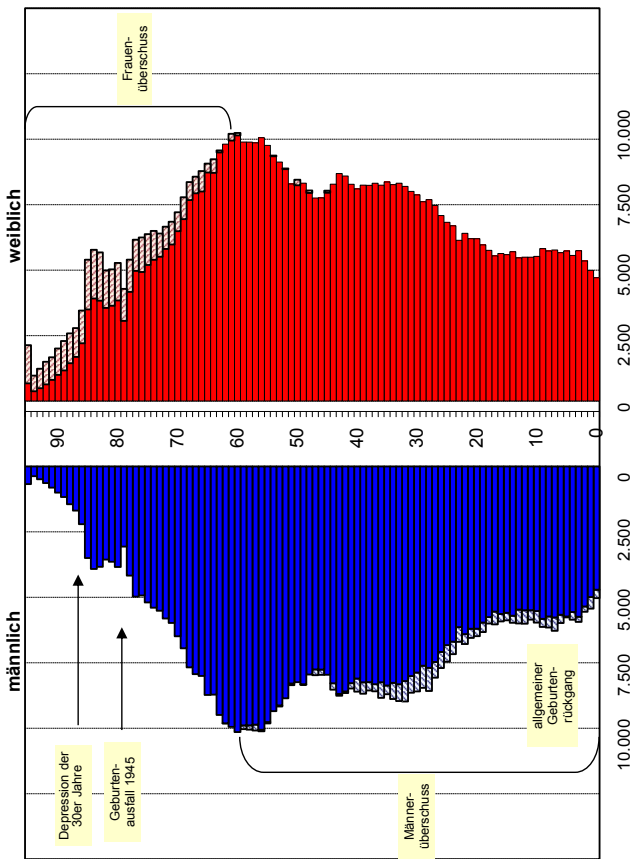

Quelle: Statistik Austria; Bearbeitung und Grafik: Referat Statistik und Geoinformation.

PRIVATHAUSHALTE/FAMILIEN

Private households/families



Privathaushalte – Familien – Kinder			
	2023 ¹	2030 ²	2050 ²
Privathaushalte	572.690	585.276	607.626
davon in % mit 1 Person	38,3	39,2	41,5
2 Personen	31,3	31,3	31,2
3 Personen	14,2	13,9	13,2
4+ Personen	16,2	15,6	14,1
Durchschnittliche Haushaltsgröße	2,18	2,15	2,08
Familien*	2011³	2021³	2023¹
Familien insgesamt	337.974	352.001	354.185
davon in % nach dem Familientyp			
Ehepaare ohne Kinder im Haushalt	31,0	33,6	34,1
Ehepaare mit Kindern im Haushalt	37,9	33,0	32,7
Lebensgemeinschaften ohne Kinder im Haushalt	7,9	10,7	10,7
Lebensgemeinschaften mit Kindern im Haushalt	7,8	9,0	8,8
Ein-Eltern-Familien	15,5	13,7	13,7
Durchschnittliche Kinderzahl (Kinder im Haushalt)			
in Familien insgesamt	0,97	0,88	0,87
in Familien mit Kindern	1,58	1,57	1,58
Kinder*			
Kinder in Familien insgesamt	326.322	308.511	308.706
davon in % von			
Ehepaaren	66,6	63,7	63,7
Lebensgemeinschaften	11,9	15,5	15,4
Ein-Eltern-Familien	21,5	20,8	20,9

* Familien werden auf Basis der Verwandtschaftsverhältnisse jener Personen definiert, die zusammen in einem Haushalt wohnen. Als Kinder gelten dabei all jene leiblichen, Stief- und adoptierten Kinder, die noch ledig sind und selbst keine eigenen Kinder haben, unabhängig vom Alter oder von der Erwerbstätigkeit der Person.

Privathaushalte 2023 nach Größe

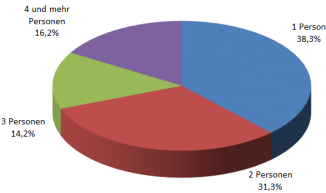

Familienstruktur 2023

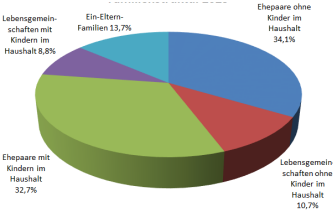

¹ Ergebnisse der Abgestimmten Erwerbsstatistik 2023, ² Haushaltsprognose 2024,

³ Registerzählung 2011, 2021.

Quelle: Statistik Austria.

BESCHÄFTIGUNG UND ARBEITSMARKT

Employment and labour-market



Erwerbsquote nach dem ILO-Konzept¹

	2022	2023	2024
Männer	56,1	56,6	55,7
Frauen	48,1	48,6	48,5
Insgesamt	52,1	52,6	52,0

Erwerbsstruktur nach dem ILO-Konzept²

	2022	2023	2024
Selbstständige	10,5	10,9	11,5
Mithelfende	1,9	1,6	1,0
Unselbstständige	87,6	87,4	87,5

Rundungsdifferenzen möglich.

¹ Anteile der Erwerbspersonen an der Wohnbevölkerung.

² Anteile der Erwerbspersonen nach Stellung im Beruf.

Anmerkung: ILO (Internationale Arbeitsorganisation, auch Labour-Force-Konzept genannt) – international vergleichbare Definition (mindestens 1 Stunde wöchentliche Arbeit).

Quelle: Statistik Austria, Mikrozensus.

Selbstständige* und freiberuflich Tätige in der Steiermark

	2021	2022	2023	2024
Männer	34.402	35.631	35.959	36.313
Frauen	32.740	33.705	34.229	34.684
Insgesamt	67.142	69.336	70.188	70.997

* Ohne Land- und Forstwirtschaft (Stand jeweils 1.1.).

Quelle: Referat Statistik und Geoinformation, Eigenerhebung.

Unselbstständig Beschäftigte* in der Steiermark

Wirtschaftssektoren	Ø 2021	Ø 2022	Ø 2023	Ø 2024
Primärer Sektor ¹	5.662	5.704	5.718	5.600
Sekundärer Sektor ²	159.356	163.270	165.405	162.560
Tertiärer Sektor ³	358.183	366.889	368.173	369.708
Insgesamt (inkl. unbek.)	523.241	535.909	539.342	537.926

Rundungsdifferenzen möglich.

* Ohne Karenz/Präsenzdienst.

¹ Der primäre Sektor umfasst: Land- und Forstwirtschaft, Fischerei.

² Der sekundäre Sektor umfasst: Bergbau, Verarbeitendes Gewerbe/Herstellung von Waren, Energie- und Wasserversorgung, Baugewerbe/Bau.

³ Der tertiäre Sektor umfasst: Handel, Verkehr und Lagerei und sämtliche Dienstleistungen.

Quelle: Dachverband der Sozialversicherungsträger; Bearbeitung: Referat Statistik und Geoinformation.

Unselbstständig Beschäftigte* in der Steiermark			
	Ø 2022	Ø 2023	Ø 2024
Arbeiter			
Männlich	155.503	153.947	149.686
Weiblich	60.385	58.833	57.655
Zusammen	215.888	212.780	207.341
Angestellte			
Männlich	139.346	141.916	142.935
Weiblich	180.675	184.646	187.650
Zusammen	320.021	326.562	330.585
Insgesamt			
Männlich	294.849	295.863	292.621
Weiblich	241.060	243.479	245.305
Zusammen	535.909	539.342	537.926

*Ohne Präsenzdienr und Kinderbetreuungsgeldbezieherinnen.

Quelle: Dachverband der Sozialversicherungsträger.

	2022	2023*	2024*
Lehrlinge			
Männlich	10.310	10.310	10.140
Weiblich	4.965	5.004	4.783
Zusammen	15.275	15.318*	14.928*

Rundungsdifferenzen möglich.

*inkl. 5 divers.

Quelle: Wirtschaftskammer Steiermark, Lehrlingsstatistik, Stand jeweils 31.12.

Vorgemerkte Arbeitslose, offene Stellen und Lehrlinge			
	Ø 2022	Ø 2023	Ø 2024
Arbeiter und Angestellte			
Vorgemerkte Arbeitslose insgesamt	30.127	31.742	35.646
davon männlich	19.936	18.145	20.679
davon unter 25 Jahre	2.993	3.400	3.782
davon 50 Jahre und älter	11.134	11.093	12.229
Gemeldete offene Stellen insgesamt			
	18.624	14.990	12.414
Lehrlinge			
Lehrstellensuchende insgesamt	675	745	711
davon männlich	389	442	426
Offene Lehrstellen insgesamt	2.841	2.709	2.636
davon sofort verfügbar	1.308	1.184	1.094

Quelle: AMS Steiermark.

Vorgemerkte Arbeitslose nach zuletzt ausgeübtem Beruf

	Ø 2022	Ø 2023	Ø 2024
Land- und forstwirtschaftliche Berufe	864	834	860
Bergbau-, Industrie- u. Gewerbeberufe	10.974	11.956	13.296
Handels- und Verkehrsberufe	4.053	4.264	4.825
Dienstleistungsberufe	6.741	6.945	7.761
Technische Berufe	1.178	1.305	1.708
Rechts-, Verwaltungs- und Büroberufe	3.539	3.710	4.214
Gesundheits-, Lehr- und Kulturberufe	2.508	2.563	2.842
Unbestimmt	269	164	1.392
Vorgemerkte Arbeitslose insgesamt	30.127	31.742	35.646

Rundungsdifferenzen möglich.

Quelle: AMS Steiermark.

Arbeitslose und Arbeitslosenraten nach politischen Bezirken

Politischer Bezirk	Ø 2022		Ø 2023		Ø 2024	
Graz-Stadt	10.980	8,7%	12.009	8,6%	13.861	9,7%
Deutschlandsberg	1.383	5,2%	1.324	5,0%	1.482	5,7%
Graz-Umgebung	3.111	3,7%	3.199	4,3%	3.692	5,0%
Leibnitz	2.170	5,5%	2.266	5,9%	2.505	6,4%
Leoben	1.249	5,0%	1.254	5,0%	1.352	5,4%
Liezen	1.492	4,3%	1.492	4,3%	1.501	4,4%
Murau	370	3,4%	376	3,4%	387	3,6%
Voitsberg	979	4,5%	1.057	4,9%	1.255	5,8%
Weiz	1.218	3,0%	1.338	3,2%	1.605	3,9%
Murtal	1.640	5,5%	1.693	5,7%	1.867	6,3%
Bruck-Mürzzuschlag	2.253	5,6%	2.167	5,4%	2.216	5,5%
Hartberg-Fürstenfeld	1.808	4,5%	1.925	4,9%	2.078	5,3%
Südoststeiermark	1.474	4,3%	1.642	4,6%	1.845	5,2%
Steiermark	30.127	5,2%	31.742	5,5%	35.646	6,1%

Rundungsdifferenzen möglich.

Quelle: AMS Steiermark; Bearbeitung: Referat Statistik und Geoinformation.

WIRTSCHAFT/BIP/AUSSENHANDEL/STEUERN
Economy/GDP/Foreign trade/Taxes

Regionales Wirtschaftswachstum – Bruttoinlands/-regionalprodukt		
Reale Veränderung gegenüber dem Vorjahr in Prozent, auf Basis von Vorjahrespreisen		
Jahr	Steiermark	Österreich
2007	+4,4	+3,8
2008	+1,1	+1,5
2009	-6,1	-3,6
2010	+1,5	+1,8
2011	+3,6	+2,9
2012	+1,5	+0,6
2013	-2,0	-0,3
2014	+1,6	+0,8
2015	+0,6	+1,3
2016	+2,4	+2,1
2017	+3,8	+2,3
2018	+1,2	+2,5
2019	+2,2	+1,8
2020	-7,1	-6,3
2021	+5,4	+4,8
2022	+4,9	+5,3
2023	-1,1	-1,0

Quelle: Statistik Austria, VGR-Revisionsstand: September 2024, ESVG 2010, laufende Preise.

Steiermark: Bruttowertschöpfung zu Herstellungspreisen			
(in Millionen Euro, nominell)			
Sektor, Wirtschaftsbereich	2021	2022	2023
Primärer Sektor	1.031	1.324	1.252
Land- und Forstwirtschaft, Fischerei	1.031	1.324	1.252
Sekundärer Sektor	16.023	17.623	18.942
Bergbau	139	131	143
Herstellung von Waren	11.136	11.899	12.690
Energie- und Wasserversorgung	1.289	1.690	1.979
Bau	3.458	3.903	4.130
Tertiärer Sektor	29.500	32.643	34.789
Handel	4.826	5.237	5.198
Verkehr und Lagerei	2.145	2.348	2.383
Beherbergung und Gastronomie	1.012	1.442	1.713
Information und Kommunikation	1.194	1.227	1.317
Finanz- und Versicherungsleistungen	1.582	1.995	2.432
Grundstücks- und Wohnungswesen	4.382	4.816	5.223
Freiberufliche Dienstleistungen	4.131	4.559	4.754
Öffentliche Verwaltung, Sozialversicherung	2.247	2.342	2.513
Erziehung und Unterricht	2.799	2.929	3.105
Gesundheits- und Sozialwesen	4.223	4.553	4.832
Kunst, Unterhaltung und sonstige Dienstleistungen	958	1.194	1.320
Insgesamt	46.553	51.589	54.982

Quelle: Statistik Austria, VGR-Revisionsstand: September 2024, ESVG 2010, laufende Preise.
Rundungsdifferenzen möglich.

Steirische Anteile an der österreichischen Bruttowertschöpfung

(nominell) in Prozent

Sektor, Wirtschaftsbereich	2021	2022	2023
Primärer Sektor	20,9	21,5	20,4
Land- und Forstwirtschaft, Fischerei	20,9	21,5	20,4
Sekundärer Sektor	15,3	15,6	15,9
Bergbau	13,9	9,4	14,3
Herstellung von Waren	16,1	16,4	16,9
Energie- und Wasserversorgung	12,9	14,1	13,2
Bau	14,1	14,4	14,6
Tertiärer Sektor	11,7	11,6	11,6
Handel	10,5	10,2	10,6
Verkehr und Lagerei	12,1	10,9	10,6
Beherbergung und Gastronomie	12,2	10,3	10,2
Information und Kommunikation	7,8	7,8	8,0
Finanz- und Versicherungsleistungen	9,5	10,5	10,8
Grundstücks- und Wohnungswesen	12,4	12,5	12,6
Freiberufliche Dienstleistungen	11,2	11,3	11,2
Öffentliche Verwaltung, Sozialversicherung	11,8	11,8	11,8
Erziehung und Unterricht	14,1	14,0	13,8
Gesundheits- und Sozialwesen	14,1	14,6	14,5
Kunst, Unterhaltung und sonstige Dienstleistungen	11,7	11,9	11,9
Insgesamt	12,8	12,9	12,9

Quelle: Statistik Austria, VGR-Revisionsstand: September 2024, zu Herstellungspreisen, ESGV 2010, laufende Preise.

Außenhandel Steiermark

TOP 5 – Exporte und Importe nach Ländern (in Mio. Euro)

Exporte	2022	2023	2024	Veränderungen in %	
				2022/23	2023/24
Deutschland	7.885	7.957	7.368	+0,9	-7,4
Vereinigte Staaten	2.621	3.064	3.776	+16,9	+23,2
Italien	2.041	1.820	1.719	-10,8	-5,5
China	1.631	1.430	1.429	-12,4	-0,1
Vereinigtes Königreich	1.119	1.153	1.137	+3,1	-1,4
Restliche Staaten	13.786	13.453	12.855	-2,4	-4,4
Insgesamt	29.082	28.877	28.284	-0,7	-2,1
Importe	2022	2023	2024	Veränderungen in %	
				2022/23	2023/24
Deutschland	8.065	7.790	7.603	-3,4	-2,4
China	1.784	1.676	1.609	-6,1	-4,0
Italien	1.485	1.309	1.239	-11,8	-5,3
Tschechische Republik	1.130	857	878	-24,2	+2,5
Slowenien	1.045	927	851	-11,3	-8,1
Restliche Staaten	9.560	9.195	8.766	-3,8	-4,7
Insgesamt	23.070	21.753	20.947	-5,7	-3,7

Quelle: Statistik Austria; Bearbeitung: Referat Statistik und Geoinformation, Rundungsdifferenzen möglich.

Steuerkraft-Kopfquoten 2024 (in Euro)						
Politischer Bezirk	Steuern und Abgaben insgesamt	Steuerkraft-Kopfquote*	davon: Grundsteuer	Kommunalsteuer	Sonstige Abgaben	Ertragsanteile
Graz-Stadt	721.731.435	2.429	93	627	152	1.557
Deutschlandsberg	96.038.558	1.572	75	444	54	999
Graz-Umgebung	275.695.554	1.699	96	563	47	994
Leibnitz	126.349.771	1.453	74	335	48	996
Leoben	108.526.420	1.811	102	503	66	1.140
Liezen	130.796.406	1.638	117	402	85	1.034
Murau	39.546.247	1.447	104	271	64	1.008
Voitsberg	69.943.921	1.364	63	268	37	997
Weiz	147.332.901	1.595	76	468	43	1.009
Murtal	112.118.842	1.564	100	381	72	1.011
Bruck-Mürzzuschlag	165.146.959	1.674	92	454	54	1.073
Hartberg-Fürstenfeld	138.117.677	1.492	91	368	49	984
Südoststeiermark	118.920.209	1.436	79	319	34	1.003
Steiermark	2.250.264.901	1.780	90	469	76	1.145

*Steuern und Abgaben pro Einwohner.

Quelle: Amt der Steiermärkischen Landesregierung, Abteilung 7.

EINKOMMEN

Income



Durchschnittliches Bruttojahreseinkommen 2023 (in Euro)				
Politischer Bezirk	Gesamt	Männer	Frauen	Gesamt-Veränd. zu 2022 in %
Graz-Stadt	39.514	45.059	33.210	+7,5
Deutschlandsberg	41.375	49.985	31.744	+8,0
Graz-Umgebung	45.571	55.447	34.671	+7,9
Leibnitz	40.123	48.383	30.673	+8,2
Leoben	42.463	51.644	31.558	+8,0
Liezen	36.404	43.381	28.819	+6,5
Murau	38.091	46.420	28.646	+7,9
Voitsberg	40.604	48.819	31.525	+7,8
Weiz	37.804	46.064	28.198	+7,9
Murtal	39.847	48.683	29.339	+7,3
Bruck-Mürzzuschlag	41.577	51.255	30.408	+8,0
Hartberg-Fürstenfeld	38.185	47.045	28.327	+8,2
Südoststeiermark	37.712	45.271	29.113	+8,5
Steiermark	40.200	48.077	31.267	+7,8
Österreich	40.732	48.172	32.477	+7,3

Quelle: Statistik Austria, Lohnsteuerstatistik, am Wohnort.

INDUSTRIE Industry

Industrie			
	2023	2024	Veränd. in %
Anzahl der Betriebe (31.12.)	923	961	+4,1
Beschäftigte (31.12.)	115.007	113.148	-1,6
Auftragseingänge in Mio. €	30.994	28.717	-7,3
darunter Inland	6.368	5.818	-8,6
Eurozone	15.618	14.134	-9,5
EU-Staaten nicht in der Eurozone und Drittstaaten	9.007	8.764	-2,7
Auftragsbestände in Mio. € (Stand 31.12.)	21.692	20.200	-6,9
darunter Inland	2.220	1.842	-17,0
Eurozone	9.452	8.850	-6,4
EU-Staaten nicht in der Eurozone und Drittstaaten	10.020	9.508	-5,1
Abgesetzte Produktion in Mio. €	38.483	38.286	-0,5

Sachgüterbereich (ÖNACE 2008 – Abschnitte B-E, Abteilung 05–39, exklusive Bauwesen).

Quelle: Statistik Austria, STATcube; Rundungsdifferenzen möglich, vorläufige Werte für 2024.

BAUWESEN Construction

Bauwesen			
	2023	2024	Veränd. in %
Anzahl der Betriebe (31.12.)	650	670	+3,1
Beschäftigte (31.12.)	27.449	27.987	+2,0
Auftragseingänge in Mio. €	6.713	6.775	+0,9
darunter Inland	6.433	6.303	-2,0
Eurozone	255	406	+58,9
EU-Staaten nicht in der Eurozone und Drittstaaten	24	66	+171,4
Auftragsbestände in Mio. € (Stand 31.12.)	2.285	2.775	+21,5
darunter Inland	2.136	2.536	+18,7
Eurozone	143	209	+45,8
EU-Staaten nicht in der Eurozone und Drittstaaten	6	31	+401,2
Abgesetzte Produktion in Mio. €	7.525	7.330	-2,6

ÖNACE-Abschnitt F

Quelle: Statistik Austria, STATcube; Rundungsdifferenzen möglich, vorläufige Werte für 2024.

HANDEL Trade

Handel			
	2022	2023	Veränd. in %
Anzahl der Unternehmen	12.738	12.699	-0,3
Anzahl der Beschäftigten			
Insgesamt	66.857	66.148	-1,1
davon Selbstständige	14.020	13.998	-0,2
Unselbstständige	52.837	52.150	-1,3
Umsatzerlöse in Mio. €	22.165	23.039	3,9

Handel, Instandhaltung und Reparatur von KFZ (ÖNACE-Abschnitt G).

Quelle: Statistik Austria, STATcube; Beschäftigte Jahresdurchschnitt, Rundungsdifferenzen möglich, vorläufige Werte für 2023.

LAND- UND FORSTWIRTSCHAFT
Agriculture and forestry



Land- und forstwirtschaftliche Betriebe und Flächen			
	2019	2020 ²	2023 ²
Land- und forstwirtschaftliche Betriebe	36.534 ¹	33.605	33.121
davon mit Haupterwerb in %	30,8 ¹	31,9	32,3
Bodennutzung nach Kulturarten (in ha)			
Landwirtschaftlich genutzte Fläche	365.029	356.086	346.351
davon: Ackerland ³	126.368	128.670	127.432
Haus- und Nutzgarten	182 ¹	389	244
Dauerkulturen	15.848 ¹	16.473	14.693
Dauergrünland	222.632 ¹	210.555	203.982
Forstwirtschaftlich genutzte Fläche	856.848 ¹	850.610	883.901
darunter: Wald	856.216 ¹	850.153	883.183
Sonstige Flächen	173.572 ¹	170.963	137.079

¹ Agrarstrukturerhebung 2016, ²Agrarstrukturerhebungen 2020 und 2023.
Quelle: Statistik Austria; Rundungsdifferenzen möglich.

Holzeinschlag			
	2022	2023	2024
Einschlagsgruppen (fm ohne Rinde)			
Gesamter Holzeinschlag	5.395.454	5.240.565	5.930.674
davon: Nadelholz	4.820.401	4.645.615	5.375.185
Laubholz	575.053	594.950	555.490
Rohholz – stoffliche Nutzung	4.210.389	3.994.065	4.738.860
Rohholz – energetische Nutzung	1.185.065	1.246.499	1.191.814
Schadholz	2.048.866	2.635.632	3.763.827

Quelle: Bundesministerium für Land- und Forstwirtschaft, Klima- und Umweltschutz,
Regionen und Wasserwirtschaft; Rundungsdifferenzen möglich.

Viehbestand			
	2022	2023	2024
Rinder insgesamt	299.158	296.448	299.932
davon: Kühe	117.395	116.010	115.678
Betriebe mit Rindern*	9.515	9.276	9.117
Schweine	706.794	660.406	669.586
Betriebe mit Schweinen*	4.407	4.028	3.714
Schafe	72.188	69.475	66.423
Betriebe mit Schafen*	3.329	3.454	3.264
Ziegen	8.840	8.937	8.937
Betriebe mit Ziegen*	1.824	1.772	1.790

* Hochgerechnete Anzahl jener Betriebe, die am jeweiligen Stichtag (1.12.)
mindestens ein Tier der genannten Gattung hielten.

Quelle: Statistik Austria.

VERKEHR

Transport



Öffentlicher Verkehr – S-Bahn Steiermark – Fahrgastzahlen*

Linie	Strecke	2010	2020	2023	2024
		Fahrgäste			
S1/S11	Graz - Bruck/Mur einschl. Übelbacherbahn	8.357	6.572	8.267	7.861
S3/S31	Graz - Fehring einschl. Weizerbahn	7.476	9.131	11.957	12.213
S5/S51	Graz - Spielfeld-Straß einschl. Radkersburgerbahn	9.319	10.258	13.866	15.409
S6/S61/S7	Graz - Wies-Eibiswald/Köflach	8.721	9.679	11.789	10.977
2S8/S9	Bruck/Mur - Unzmarkt/Mürzzuschlag	-	7.766	9.445	9.086
	Fahrgäste insgesamt	33.873	43.406	55.324	55.546

* Summe der Einsteiger pro Werktag (wenn Schule).

Quelle: Amt der Steiermärkischen Landesregierung, Abteilung 16.

Kraftfahrzeugbestand*

	2024	2025
Personenkraftwagen	789.289	795.629
Lastkraftwagen	83.097	84.469
Motorräder ¹	101.836	105.216
Motorfahrräder	53.172	52.893
Mehrspurige Kfz ²	5.691	5.518
Zugmaschinen ³	92.600	93.506
Sonstige ⁴	22.349	22.963
Kraftfahrzeuge insgesamt	1.148.034	1.160.194

* Stand jeweils 1. Jänner.

Kraftfahrzeug-Neuzulassungen

	2023	2024
Personenkraftwagen	32.459	34.792
Lastkraftwagen	4.604	5.128
Motorräder ¹	5.231	5.822
Motorfahrräder	1.844	2.041
Mehrspurige Kfz ²	224	264
Zugmaschinen ³	1.246	1.108
Sonstige ⁴	1.832	1.370
Kraftfahrzeuge insgesamt	47.440	50.525

¹ Inkl. Kleinmotorräder u. Leichtmotorräder, ² Motordrei- und -vierräder sowie mehrspurige Leichtkraftfahrzeuge, ³ Land- und forstwirtschaftliche Zugmaschinen (Traktoren u. Zweiaachsmäher, Obst- u. Weinbautraktoren, Kommunaltraktoren sowie sonstige Zugmaschinen), ⁴ Inkl. Omnibusse, Sattelzugfahrzeuge, Motor- und Transportkarren, selbstfahrende Arbeitsmaschinen, Erntemaschinen, Wohnmobile und sonstige Kfz.

Quelle: Statistik Austria.

Straßenverkehrsunfälle			
	2022	2023	2024
Verkehrsunfälle mit Personenschaden	5.065	5.220	5.500
Verunglückte insgesamt	6.496	6.656	6.881
davon: Verletzte	6.426	6.575	6.818
Getötete (30-Tagesfrist)	70	81	63

Quelle: Statistik Austria.

Passagieraufkommen auf dem Grazer Flughafen im kommerziellen Luftverkehr			
	2022	2023	2024
Flugbewegungen			
an	4.299	4.828	5.125
ab	4.304	4.827	5.126
insgesamt	8.603	9.655	10.251
Fluggäste			
an	276.999	362.746	405.795
ab	280.291	367.981	411.682
Transit	4.245	2.419	1.796
insgesamt	561.535	733.146	819.273

Quelle: Flughafen Graz.

TOURISMUS
Tourism



Betriebe		
	Winterhalbjahr 2023/24	Sommerhalbjahr 2024
Betriebe insgesamt	7.412	8.043
darunter: Hotels und ähnliche Betriebe	1.316	1.323
Sonstige Betriebe	1.339	1.543
Privatunterkünfte	4.757	5.177

Betten		
	Winterhalbjahr 2023/24	Sommerhalbjahr 2024
Betten insgesamt	127.997	179.192
darunter: Hotels und ähnliche Betriebe	59.323	59.421
Sonstige Betriebe	39.529	87.732
Privatunterkünfte	29.145	32.039
Auslastung der Bettenkapazität¹	27,6%	32,2%
Durchschnittliche Aufenthaltsdauer in Tagen	3,3	3,0

Rundungsdifferenzen möglich.

¹ Berechnung ohne Campingplätze.

* Umfangreiche Analysen der Tourismusstatistik finden Sie unter der Homepage:
www.statistik.steiermark.at – Tourismus.

Quelle: Referat Statistik und Geoinformation.

Ankünfte und Nächtigungen								
	Winterhalbjahr 2024/25 (Nov. 2024 bis April 2025)				Sommerhalbjahr 2025 (Mai bis Okt. 2025)			
Herkunftsländer	Ankünfte	Nächti- gungen	Ankünfte	Nächti- gungen	Ankünfte	Nächti- gungen	Ankünfte	Nächti- gungen
	absolut in Tausend		Anteil in Prozent		absolut in Tausend		Anteil in Prozent	
Insgesamt	1.843,4	5.943,3	100,0	100,0	2.720,7	8.058,9	100,0%	100,0%
Inland zusammen	1.121,0	3.217,4	60,8	54,1	1.613,7	4.518,1	59,3%	56,1%
Burgenland	57,0	167,6	3,1	2,8	78,5	201,3	2,9	2,5
Kärnten	73,7	199,0	4,0	3,3	83,7	220,8	3,1	2,7
Niederösterreich	237,1	696,1	12,9	11,7	337,5	958,3	12,4	11,9
Oberösterreich	134,7	364,6	7,3	6,1	225,5	596,4	8,3	7,4
Salzburg	45,4	120,0	2,5	2,0	79,8	208,5	2,9	2,6
Steiermark	283,8	835,3	15,4	14,1	385,1	1.093,9	14,2	13,6
Tirol	28,4	85,7	1,5	1,4	53,8	180,7	2,0	2,2
Vorarlberg	13,4	43,7	0,7	0,7	23,8	79,0	0,9	1,0
Wien	247,5	705,3	13,4	11,9	346,0	979,1	12,7	12,1
Ausland zusammen	722,3	2.725,9	39,2	45,9	1.107,0	3.540,8	40,7	43,9
davon einige Länder:								
Deutschland	257,2	1.054,9	14,0	17,7	484,3	1.787,2	17,8	22,2
Baden-Württemberg	26,3	102,2	1,4	1,7	52,5	201,8	1,9	2,5
Bayern	89,2	292,5	4,8	4,9	165,4	525,3	6,1	6,5
Berlin	16,6	59,8	0,9	1,0	28,7	90,0	1,1	1,1
Mitteldeutschland	32,6	144,7	1,8	2,4	56,5	213,8	2,1	2,7
Norddeutschland	22,4	106,2	1,2	1,8	43,5	166,2	1,6	2,1
Nordrhein-Westf.	31,6	155,2	1,7	2,6	62,6	252,9	2,3	3,1
Ostdeutschland	38,5	194,3	2,1	3,3	75,2	337,2	2,8	4,2
Tschechien	82,8	319,0	4,5	5,4	95,1	281,9	3,5	3,5
Niederlande	22,0	116,4	1,2	2,0	62,2	238,6	2,3	3,0
Ungarn	102,9	388,0	5,6	6,5	56,0	190,7	2,1	2,4

Quelle: Referat Statistik und Geoinformation.

WOHNUNGSWESEN
Housing



Hauptwohnsitzwohnungen			
	2022	2023	2024
Hauptwohnsitzwohnungen insgesamt	563.600	569.600	573.700
Rechtsverhältnis der Haushalte an der Wohnung	in %		
Hauseigentümer	43,9	43,5	44,6
Verwandte der Hauseigentümer	3,1	2,8	3,0
Wohnungseigentümer	13,2	12,3	11,8
Hauptmieter	33,4	35,6	34,8
Untermieter	0,7	.. ²	.. ²
Sonstige Rechtsverhältnisse	5,7	5,5	5,4
Ø Nutzfläche der Wohnungen in m²	108,6	109,2	108,1
Ø monatlicher Wohnungsaufwand, pro m² in €¹	6,8	7,8	7,9

¹ Entgeltlich benützte Hauptwohnsitzwohnungen, ² keine Angabe möglich.

Quelle: Statistik Austria, Mikrozensus (Änderung Mikrozensus-Wohnungserhebung ab 2021).

Wohnungen und Gebäude				
Politischer Bezirk	Wohnungen		Gebäude	
	GWZ 2011	GWZ 2021	GWZ 2011	GWZ 2021
Graz-Stadt	152.995	179.422	39.984	42.667
Deutschlandsberg	28.762	31.444	22.673	24.331
Graz-Umgebung	64.709	77.458	47.177	53.336
Leibnitz	35.635	43.293	27.390	32.107
Leoben	37.400	38.593	15.879	16.486
Liezen	44.793	49.369	27.908	30.332
Murau	14.613	15.267	10.903	11.654
Voitsberg	26.432	28.095	18.178	19.293
Weiz	37.865	43.569	28.022	30.666
Murtal	39.082	40.567	21.102	22.370
Bruck-Mürzzuschlag	56.705	59.011	29.966	31.534
Hartberg-Fürstenfeld	39.307	44.443	30.176	33.137
Südoststeiermark	38.503	40.365	31.293	31.960
Steiermark	616.801	690.896	350.651	379.873

Quelle: Statistik Austria, Gebäude- und Wohnungszählungen (GWZ).

BILDUNG/KULTUR

Education/Culture



Kinderbetreuung			
	2022/23	2023/24	2024/25
Krippen, Kleinkindbetreuungseinrichtungen			
Anzahl	337	344	359
Gruppen	517	541	575
Kinder insgesamt	5.400	5.707	6.009
Personal	2.229	2.347	2.948
Kindergärten			
Anzahl	730	728	729
Gruppen	1.533	1.560	1.586
Kinder insgesamt	32.151	31.706	31.714
Personal	4.987	5.135	5.384
Altersgemischte Kleinkindbetreuungseinrichtungen¹			
Anzahl	13	13	12
Gruppen	18	18	18
Kinder insgesamt	509	498	496
Personal	111	117	117
Horte			
Anzahl	45	45	44
Gruppen	117	113	111
Kinder insgesamt	2.143	2.088	2.013
Personal	297	300	286
Tageselternbetreuung			
Aktive Tageseltern	419	422	423
Kinder insgesamt	2.059	2.036	1.986
Kinderbetreuungsquoten² (in %)			
0- bis 2-jährige Kinder	19,9	20,8	22,9
3- bis 5-jährige Kinder	88,9	89,1	88,9
6- bis 9-jährige Kinder	4,7	4,4	4,2

¹ Einrichtungen, in denen neben Kindergartenkindern auch Kinder im Vorschulalter oder nachmittags teilweise zusätzlich auch Schüler betreut werden.

² Anteile der Kinder in institutionellen Kinderbetreuungseinrichtungen im Vergleich zur gleichaltrigen Wohnbevölkerung.

Quelle: Statistik Austria.

Schulen			
	2022/23	2023/24	2024/25
Volksschulen			
Anzahl	438	435	435
Klassen	2.520	2.574	2.630
Schüler	46.205	47.533	48.367
Lehrer	5.004	5.193	*
Mittelschulen			
Anzahl	163	161	161
Klassen	1.456	1.465	1.473
Schüler	28.673	29.054	29.305
Lehrer ²	4.252	4.398	*
Sonderschulen ¹			
Anzahl	19	20	22
Klassen	71	74	81
Schüler	752	751	841
Lehrer	219	226	*
Polytechnische Schulen			
Anzahl	38	38	38
Klassen	93	93	95
Schüler	1.816	1.799	1.908
Lehrer	263	261	*
Allgemeinbildende Höhere Schulen			
Anzahl	50	50	51
Klassen	1.251	1.251	1.235
Schüler	29.423	29.370	29.323
Lehrer ²	3.192	3.230	*
Berufsschulen insgesamt			
Anzahl	17	17	17
Klassen	965	963	939
Schüler	16.593	16.602	16.179
Lehrer ³	650	660	*

Schulen (Fortsetzung)

	2022/23	2023/24	2024/25
Berufsbildende mittlere Schulen			
Anzahl	65	65	60
Klassen	265	256	254
Schüler	5.204	5.189	5.170
Lehrer ⁴	2.977	3.019	*
Berufsbildende höhere Schulen			
Anzahl	51	52	52
Klassen	794	786	798
Schüler	17.215	17.099	17.320
Bundessportakademie			
Anzahl	1	1	2
Schüler	644	558	796
Schulen im Gesundheitswesen			
Anzahl	41	41	43
Schüler	3.183	3.415	3.578

* Daten für das Schuljahr 2024/25 noch nicht verfügbar.

¹ inkl. Schüler, die nach dem Lehrplan der Sonderschulen an anderen Schulen unterrichtet werden.

² Lehrpersonen an Mittelschulen an AHS-Standorten werden bei AHS ausgewiesen.

³ Ohne land- und forstwirtschaftliche Berufsschulen, ⁴ Berufsbildende mittlere u. höhere Schulen gesamt.

Quelle: Statistik Austria.

Entwicklung der Schülerzahlen in der Steiermark

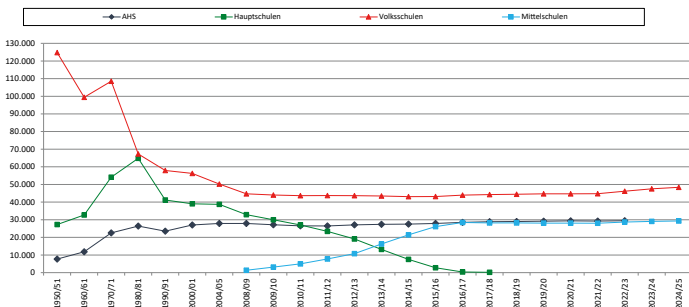

Quelle: Statistik Austria; Bearbeitung und Grafik: Referat Statistik und Geoinformation.

Universitäten			
	Wintersemester		
	2022/23	2023/24	2024/25
Universität Graz			
Ordentliche Studierende	27.770	27.315	27.557
davon ausländische Studierende	4.523	4.599	4.942
Medizinische Universität Graz			
Ordentliche Studierende	4.572	4.741	4.992
davon ausländische Studierende	1.313	1.345	1.403
Technische Universität Graz			
Ordentliche Studierende	15.972	16.499	16.782
davon ausländische Studierende	3.837	3.936	4.302
Montanuniversität Leoben			
Ordentliche Studierende	3.083	2.817	2.644
davon ausländische Studierende	711	647	702
Universität für Musik und darstellende Kunst			
Ordentliche Studierende	1.953	1.921	2.004
davon ausländische Studierende	1.002	969	1.033

Quelle: Statistik Austria.

Fachhochschulen			
FH-Erhalter/Ausbildungsbereich	Wintersemester		
	2022/23	2023/24	2024/25
Campus 02 Fachhochschule der Wirtschaft			
Studierende insgesamt	1.355	1.358	1.422
davon ausländische Studierende	123	142	192
Technik, Ingenieurwissenschaften	612	630	691
Wirtschaftswissenschaften	743	728	731
FH Joanneum			
Studierende insgesamt	4.978	5.036	5.192
davon ausländische Studierende	717	801	933
Technik, Ingenieurwissenschaften	2.334	2.271	2.319
Wirtschaftswissenschaften	628	624	640
Sozialwissenschaften	450	452	474
Gesundheitswissenschaften	1.201	1.309	1.382
Gestaltung, Kunst	365	380	377

Quelle: Statistik Austria.

Hochschulen			
	Wintersemester		
	2022/23	2023/24	2024/25
Pädagogische Hochschulen*			
Lehramt Studierende insgesamt	3.773	3.615	3.783
davon ausländische Studierende	136	133	149

* Pädagogische Hochschule Steiermark und Private Pädagogische Hochschule Augustinum.

Quelle: Statistik Austria.

Theater/Festspiele/Museen/Kino

	2021/22	2022/23	2023/24
Besucher der Bühnen Graz GmbH/ (inkl. Gastspiele)	333.885	476.956	478.861
Vorstellungen (inkl. Gastspiele)	1.114	1.393	1.410
	2022	2023	2024
Besucher des Steirischen Herbstes	51.061	52.619	52.925
Besucher der Styriarte	24.027	27.193	28.641
Besucher der Universalmuseum Joanneum GmbH ¹	1.000.186	1.133.805	1.043.064
Kinos	18	18	— ²
Kinosäle	76	76	— ²
Kinobesuche (in 1.000)	1.348,8	1.604,4	— ²

¹ einschließlich Tierwelt Herberstein und Kunsthaus Graz. ² Daten noch nicht verfügbar.

Quelle: Statistik Austria, Amt der Steiermärkischen Landesregierung (Abteilung 9).

Vereine

Politischer Bezirk	2024	2025	Politischer Bezirk	2024	2025
Graz-Stadt	3.932	4.059	Voitsberg	781	796
Deutschlandsberg	866	886	Weiz	1.281	1.348
Graz-Umgebung	1.662	1.930	Murtal	900	903
Leibnitz	1.314	1.366	Bruck-Mürzzuschlag	1.422	1.429
Leoben	936	948	Hartberg-Fürstenfeld	1.545	1.562
Liezen	1.335	1.383	Südoststeiermark	1.411	1.380
Murau	522	522	Steiermark	17.907	18.512

Stand jeweils 1. Jänner.

Quelle: Bundesministerium für Inneres.

Rundfunk-/TV-Bewilligungen

	2021	2022	2023
Radiobewilligungen	510.705	507.734	503.559
auf 100 Haushalte	91,4	90,1	88,4
Fernsehbeilligungen	483.970	480.132	475.977
auf 100 Haushalte	86,6	85,2	83,6

Quelle: Statistik Austria, GIS.

Haushalte¹ mit informations- und kommunikationstechnischer Ausstattung

	2023	2024	2025
Internet-Zugang			
Alle Haushalte (in 1.000)	499,1	509,3	524,7
Haushalte mit Internetzugang (in %)	92,7	94,0	94,7

¹ Nur Haushalte mit mindestens einem Haushaltsmitglied im Alter von 16 bis 74 Jahren.

Quelle: Statistik Austria, Europäische Erhebung über den IKT-Einsatz in Haushalten.



Betten führende Krankenanstalten			
	Stand Oktober 2025		
	Anzahl	Standorte	Planbetten
Allgemeine Krankenanstalten	14	29	6.007
darunter: Landeskrankenanstalten	8	20	4.978
Sonstige allgemeine Krankenanstalten	6	9	1.029
Sonderkrankenanstalten	17	19	2.428
darunter: Militärspital	1	1	62
Genesungsheim	1	1	120
Pflegeanstalten für chronisch Kranke	2	2	724
Sanatorien	10	10	1.048
Krankenanstalten zusammen	44	61	10.327

Quelle: Amt der Stmk. Landesregierung, Abteilung 8.

Sanitätspersonen/Apotheken			
	Stand jeweils 1. Jänner		
	2023	2024	2025
Personal in den Krankenanstalten	15.215	15.589	15.544
davon weiblich	12.776	13.101	13.021
im Gehobenen Dienst für Gesundheits- und Krankenpflege	8.440	8.621	8.866
im Gehobenen medizinisch-technischen Dienst, Masseure	2.507	2.579	2.585
im Sanitätshilfsdienst und Pflegehilfe	4.071	4.189	3.882
Hebammen	197	200	211
Berufsausübende Ärzte	6.674	6.781	6.973
Ärzte für Allgemeinmedizin	2.043	2.024	2.064
Fachärzte	3.675	3.745	3.790
Ärzte in Ausbildung	956	1.012	1.119
Berufsausübende Zahnärzte	667	671	687
Hebammen*	311	319	327
ausschließlich frei praktizierende Hebammen	82	88	89
nur an Krankenanstalten tätig	72	71	72
in Freipraxis und Anstalt tätig	157	160	166
Apotheken			
Öffentliche Apotheken	209	210	210
Filialapotheken	5	5	5
Krankenhausapotheken	5	5	5
Hausapotheken bei Ärzten	140	..**	..**

* Inkl. karencierter und teilzeitbeschäftigter Hebammen. **Daten nicht mehr verfügbar.

Quelle: Statistik Austria.

Niedergelassene Ärztinnen und Ärzte 2024

Politischer Bezirk	Ordinationen auf 10.000 Einwohner			
	Insgesamt	Allgemein- medizin ¹	Fachärzte ¹	Zahnärzte
Graz-Stadt	42,8	14,5	25,7	6,1
Deutschlandsberg	20,1	9,5	8,7	3,9
Graz-Umgebung	21,8	9,7	10,5	3,8
Leibnitz	19,2	9,8	7,9	3,6
Leoben	21,4	9,5	10,6	3,5
Liezen	19,8	9,7	8,8	3,8
Murau	18,8	11,1	8,9	2,6
Voitsberg	19,7	9,4	8,2	3,3
Weiz	18,3	8,4	7,5	3,6
Murtal	18,3	8,2	8,1	3,6
Bruck-Mürzzuschlag	19,9	8,2	9,0	3,8
Hartberg-Fürstenfeld	17,9	8,8	8,9	3,3
Südoststeiermark	17,8	7,4	7,7	3,5
Steiermark	25,1	10,3	12,9	4,2

¹ Mehrfachzählungen enthalten, da es Ordinationen gibt, die Allgemeinmedizin und mindestens eine Fachrichtung anbieten.

Quelle: Referat Statistik und Geoinformation (Steirische Statistiken); Einwohner per 1.1.2024 nach POPREG, Statistik Austria.

Haupttodesursachen

Todesursachengruppen	2022	2023	2024		
			Gesamt	Männer	Frauen
Bösartige Neubildungen	3.256	3.271	3.217	1.725	1.492
Krankheiten des Herz-Kreislaufsystems	4.977	4.803	4.788	2.203	2.585
Krankheiten der Atmungsorgane	734	826	695	362	333
Krankheiten der Verdauungsorgane	461	525	499	292	207
Verletzungen und Vergiftungen	772	779	776	502	274
Sonstige Krankheiten	3.976	3.331	3.276	1.449	1.827
Insgesamt	14.176	13.535	13.251	6.533	6.718

Quelle: Statistik Austria.



SOZIAL- UND PFLEGEBEREICH
Social matters

Bundespflegegeldbezieher			
	Stand Dezember 2024		
	Insgesamt	Männer	Frauen
Stufe 1	21.547	7.912	13.635
Stufe 2	16.799	6.675	10.124
Stufe 3	15.848	6.231	9.617
Stufe 4	13.118	4.992	8.126
Stufe 5	11.358	3.845	7.513
Stufe 6	3.918	1.757	2.161
Stufe 7	1.753	622	1.131
Insgesamt	84.341	32.034	52.307

Quelle: Dachverband der Sozialversicherungsträger.

Pflegeheime und bewilligte Betten nach politischen Bezirken ¹				
Politischer Bezirk	Anzahl Pflegeheime	Bewilligte Betten	Einwohner (75+) ²	Bewilligte Betten/ 1.000 EW (75+)
Graz-Stadt	26	2.399	27.107	89
Deutschlandsberg	16	1.037	6.949	149
Graz-Umgebung	32	2.994	16.261	184
Leibnitz	22	1.216	8.671	140
Leoben	16	934	8.074	116
Liezen	17	914	9.813	93
Murau	7	510	3.344	153
Voitsberg	11	825	6.085	136
Weiz	11	920	9.045	102
Murtal	25	1.410	8.990	157
Bruck-Mürzzuschlag	17	1.339	13.148	102
Hartberg-Fürstenfeld	12	978	9.547	102
Südoststeiermark	22	1.063	9.258	115
Steiermark	234	16.539	136.292	121

¹ Stand April 2025, ²1.1.2025.

Quelle: Amt der Steiermärkischen Landesregierung, Abteilung 8.

Einrichtungen im Sozialbereich			
		2023	2024
Behindertenhilfe:			
Wohneinrichtungen für Menschen mit Behinderungen ¹	Einrichtungen	197	200
	Plätze	1.542	1.552
Beschäftigungsleistungen für Menschen mit Behinderungen ¹	Einrichtungen	168	166
	Plätze	3.769	3.815
Kinder- und Jugendhilfe:	Einrichtungen	283	304
	Plätze ²	1.715	1.742

¹ ohne sozialpsychiatrische Leistungen, ²in soz.päd. Einrichtungen und bei Pflegeeltern.

Quelle: Amt der Steiermärkischen Landesregierung, Abteilung 11.

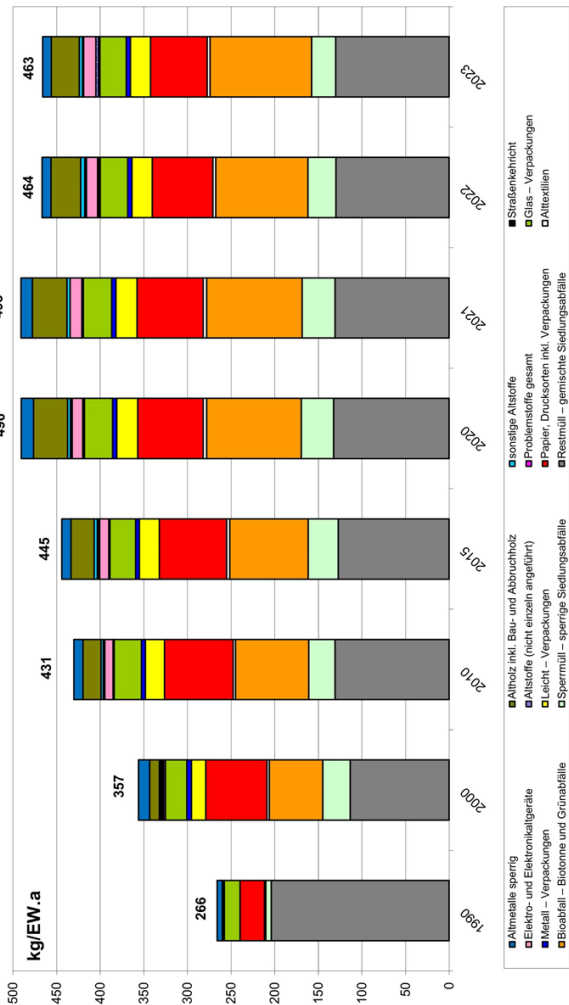

Entwicklung des kommunalen Gesamtabfallaufkommens in der Steiermark (in kg/Einwohner und Jahr)

(Kommunale Siedlungsabfälle gemäß Systematik Bundes-Abfallwirtschaftsplan)

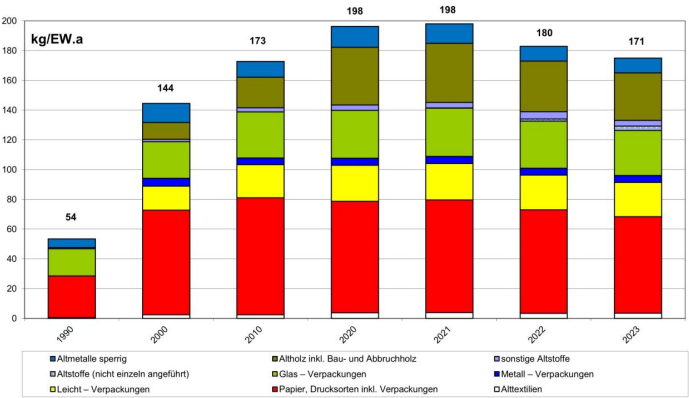

Quelle: Amt der Steiermärkischen Landesregierung, Abteilung 14.

Entwicklung der kommunalen Altstoffsammelmenge in der Steiermark
(in kg/Einwohner und Jahr)



Quelle: Amt der Steiermärkischen Landesregierung, Abteilung 14.

Zustand der steirischen Fließgewässer

(bezogen auf Gewässer > 10 km² Einzugsgebiet, in % der Gesamtlänge)

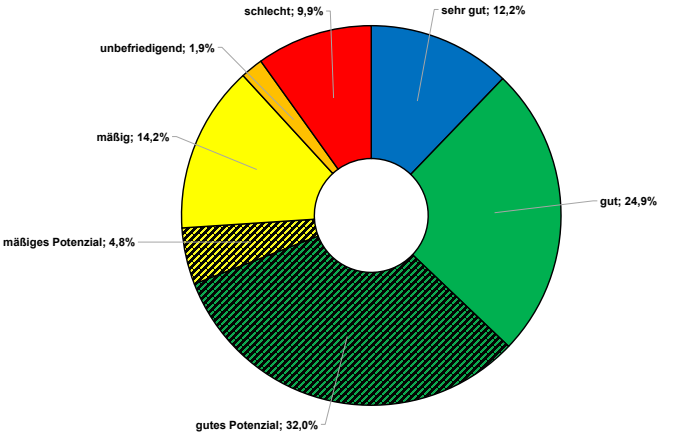

* Aktueller Stand, entspricht der Ausweisung des Nationalen Gewässerbewirtschaftungsplans (NGB 2015).
Quelle: Amt der Steiermärkischen Landesregierung, Abteilung 15.



DIE STEIERMARK IM VERGLEICH

Styria in comparison

Merkmal	Jahr	Einheit	Steiermark	Österreich	EU 27
Bevölkerungsstand (Jahresanfang)					
Bevölkerung insgesamt	2025	1.000	1.272	9.197	450.380 ^{4*}
davon: männlich	2025	%	49,4	49,3	48,9 ^{4*}
weiblich	2025	%	50,6	50,7	51,1 ^{4*}
Bevölkerung unter 15 Jahre	2025	%	13,4	14,3	14,6 ^{4*}
ab 65 Jahre	2025	%	22,1	20,2	21,6 ^{4*}
Bevölkerungsbewegung					
Lebendgeborene je 1.000 Ew.	2024	Anzahl	7,8	8,4	7,9 ⁴
Gestorbene je 1.000 Ew.	2024	Anzahl	10,4	9,6	10,7 ⁴
Eheschließungen je 1.000 Ew.	2024	Anzahl	5,2	5,0	4,0 ^{4**}
Ehescheidungen je 1.000 Ew.	2024	Anzahl	1,5	1,6	1,6 ^{4**}
Säuglingssterblichkeit je 1.000 Lebendgeborene	2024	Anzahl	2,8	3,2	3,3 ^{**}
Gesamtfruchtbarkeitsrate (Kinder pro Frau)	2024	Anzahl	1,28	1,31	1,38 ^{4**}
Lebenserwartung bei der Geburt					
Männer	2024	Jahre	79,9	79,8	79,2 ⁴
Frauen	2024	Jahre	84,8	84,3	84,4 ⁴
Beschäftigung¹					
Erwerbstätigenquote ² (20–64 J.)	2024	%	78,2	77,4	75,8
Männer	2024	%	81,3	80,8	80,8
Frauen	2024	%	75,0	73,9	70,8
Wirtschaftssektor^{1,3}					
Land- und Forstwirtschaft	2024	%	3,6	2,6	3,2
Produktion	2024	%	29,7	25,1	24,4
Dienstleistungen	2024	%	66,7	72,3	72,4
Arbeitslosigkeit					
Arbeitslosenquote ¹ (EUROSTAT)	2024	%	4,4	5,2	5,9
Arbeitslosenrate (AMS)	2024	%	6,1	7,0	-
Wirtschaft					
Bruttoinlandsprodukt (BIP)					
zu Marktpreisen	2024	Mrd. Euro	61,2 ^{**}	494,1	18.015
je Einwohner	2024	1.000 Euro	48,3 ^{**}	53,8	39,9
Reales Wachstum des BIP	2024	%	-1,3 ^{4,5}	-0,7	1,1
Inflationsrate (HVPI)	2024	%	-	2,9	2,6

¹ Gemäß Arbeitskräfteerhebung 2024 (EUROSTAT).

² Anteil der Erwerbstätigen an der Gesamtbevölkerung im Alter von 20 bis 64 Jahren (Labour-Force-Konzept LFK).

³ Prozentuelle Verteilung der Erwerbstätigen auf die drei Wirtschaftssektoren (LFK).

⁴ Vorläufige Werte.

⁵ Bruttowertschöpfung, WIFO.

*2024 **2023

Quelle: EUROSTAT, Statistik Austria und Referat Statistik und Geoinformation.

Publikationen der Landesstatistik Steiermark 2025

(bisher)

- 01/2025 Steiermark – Sommertourismus 2024
 - 02/2025 Steiermark – Arbeitsmarkt 2024
 - 03/2025 Straßenverkehr 2024, Kfz-Bestand, Neuzulassungen und Unfallgeschehen
 - 04/2025 Steiermark - Wohnbevölkerung am 1.1.2025, Wanderungen 2024
 - 05/2025 Steiermark - Wirtschaft und Konjunktur 2023/24
 - 06/2025 Steiermark – Wintertourismus 2024/25
 - 07/2025 Steiermark – Natürliche Bevölkerungsbewegung 2024, Vornamenstatistik 2024
 - 08/2025 Armut und Lebensbedingungen in der Steiermark 2024
 - 09/2025 Steiermark – Steuerkraft-Kopfquoten 2024
 - 10/2025 Steiermark – Gleichstellung in Zahlen 2025
-

IMPRESSUM

Imprint

HERAUSGEGEBEN im Dezember 2025

35. Auflage

HERAUSGEBER:

Amt der Steiermärkischen Landesregierung
Abteilung 17 Landes- und Regionalentwicklung
Referat Statistik und Geoinformation
Trauttmansdorffgasse 2, 8010 Graz

© Abteilung 17 – Referat Statistik und Geoinformation. Alle Rechte vorbehalten.

Keine geschlechtsspezifischen Formulierungen aus Gründen der Lesbarkeit.

Redaktion und Koordination:

DI Martin Mayer, Marianne Zechner
Tel.: 0316/877-2378
E-Mail: abteilung17@stmk.gv.at
www.statistik.steiermark.at

Layout:

Referat Kommunikation

Titelfoto:

Gettyimages/Dominik Pabis

Druck:

Medienfabrik Graz

www.statistik.steiermark.at



Das Land
Steiermark

→ Regionen