

Kleine Steiermark Datei



2022

Abteilung 17 Landes- und Regionalentwicklung

Referat Statistik und Geoinformation
www.statistik.steiermark.at



Das Land
Steiermark

→ Regionen

INHALTSVERZEICHNIS

(Contents)

	Seite
Vorwort (Foreword)	3
Geschichtliches (History)	4
Fläche und administrative Einteilung (Area and administrative subdivisions)...	5
Bevölkerung (Population)	8
Privathaushalte/Familien (Private households/families)	12
Beschäftigung und Arbeitsmarkt (Employment and labour market).....	13
Wirtschaft/BIP/Außenhandel/Steuern (Economy/GDP/Foreign trade/Taxes) ..	16
Einkommen (Income)	18
Industrie/Gewerbe (Industry)	19
Handel (Trade)	19
Bauwesen (Construction)	19
Land- und Forstwirtschaft (Agriculture and forestry)	20
Verkehr (Transport)	21
Tourismus (Tourism)	22
Wohnungswesen (Housing)	24
Bildung/Kultur (Education/Culture)	25
Gesundheitswesen (Public health system)	30
Sozial- und Pflegebereich (Social matters)	32
Umwelt (Environment)	33
Die Steiermark im Vergleich (Styria in comparison)	35

VORWORT

(Foreword)



© Land Steiermark /Purgstaller

Liebe Leserinnen und Leser!

Die Steiermark ist das Grüne Herz Österreichs, erfolgreicher Wirtschaftsstandort und eine der innovativsten Regionen Europas. Und sie ist von großer Vielfalt geprägt: Wussten Sie, dass die sieben steirischen Flüsse zusammengenommen 880 Kilometer Fließstrecke aufweisen? Der Grundlsee mit 4,15 Quadratkilometern doppelt so groß ist wie der Altausseer See? Dass im Jahr 2021 mehr als 304.000 Rinder und 73.000 Schafe in der Steiermark lebten? Ist Ihnen bekannt, dass die S5/S51 von Graz nach Spielfeld-Straß und Radkersburg die am stärksten frequentierte S-Bahn-Linie ist? Oder, dass im Jahr 2021 die Zahl der Beschäftigten in der Industrie auf knapp 112.000 gewachsen ist?

Für alle, die mehr über unsere Heimat wissen wollen, bietet die Broschüre „Kleine Steiermark Datei 2022“ interessante Daten. Viele Diagramme sowie Statistiken fassen kompakt Wissenswertes zusammen und vermitteln dieses anschaulich und übersichtlich.

Wir bedanken uns herzlich bei allen, die bei der Erstellung dieser Broschüre tatkräftig mitgewirkt haben. Des Weiteren gilt unser Dank all jenen, die unermüdlich Großartiges für unser Bundesland leisten. Sie sorgen dafür, dass die Steiermark auch in Zukunft mit ihrer Lebensqualität und Innovationskraft zu den Spitzenreitern in Österreich und in Europa zählen wird.

Wir wünschen viel Freude beim Lesen und Entdecken spannender Fakten!

Herzlichst,

MMag.^a Barbara Eibinger-Miedl und Mag.^a Ursula Lackner
Landesrätinnen für Regionalentwicklung

GESCHICHTLICHES

(History)

- 970 **Mark an der mittleren Mur**, erste urkundliche Nennung: **Keimzelle** der Steiermark
- 1122 **Mark Steiermark**: Ausbildung eigenen Landrechts, Wappen: Panther; Graz wird Zentrum
- 1180 **Herzogtum Steiermark**, Trennung von Bayern (reichsunmittelbar)
- 1186 **Georgenberger Handfeste** (Erbvertrag zwischen Traungauern und Babenbergern) ist die „Magna Charta“ der steirischen Ministerialen (Landesbewusstsein)
- 1192 **Babenberger**, Personalunion Österreich und Steiermark
- 1282 **Habsburger**, Herzöge von Steiermark und Österreich
- 1440 **Kaiser Friedrich III.:** Ausbau von **Graz** als **Kaiserresidenz**
- 1564 **Innerösterreich:** Steiermark, Kärnten, Krain, Görz, Gradisca, Istrien, Triest
- 1585 **Universität Graz:** Gründung durch Erzherzog Karl II. von Innerösterreich
- 1804 **Kaisertum Österreich:** Erzherzog Johann wirkt als großer Reformator und Gründer in der Steiermark (Vorläufer der TU Graz, Montanuniversität Leoben, Landwirtschafts- und Wirtschaftskammer)
- 1918 **Republik Deutsch-Österreich**, 6. November: Steiermark tritt bei
- 1920 **Untersteiermark** wird abgetrennt (Jugoslawien, 16. Juli), **provisorische Landesverfassung** (26. November), „Proporzregierung“ nach der Stärke der im Landtag vertretenen Parteien
- 1938 **Annexion Österreichs:** Reichsgau Steiermark ohne Ausseer Land und mit südlichem Burgenland (12. März)
- 1945 **Bundesland Steiermark:** ohne südliches Burgenland und mit Ausseer Land, provisorische Landesregierung, Steiermark wird sowjetische, dann britische Besatzungszone. Wiederaufbau
- 1955 **Staatsvertrag:** Österreich wird frei; Abzug der britischen Besatzungsmacht aus der Steiermark
- 1960 **Kleiner Grenzverkehr:** 19. März, Abkommen mit Jugoslawien
- 1968 **steirischer herbst:** Erstmals veranstaltet (Kulturelle Alternativen der Moderne)
- 1969 **Autobahnbau:** Erstes Teilstück Graz–Gleisdorf der Südbahn fertiggestellt
- 1969/70 **Adria-Wien-Pipeline** durch die Steiermark
- 1978 Eröffnung des **Gleinalmtunnels**
- 1982 **Schi-Weltmeisterschaften** in Schladming und Haus im Ennstal
- 1987 Eröffnung des **Plabutschunnels** (mit etwa 10 km zweitlängster zweiröhriger Straßentunnel Europas)
- 1999 **Grazer Altstadt** wird **Weltkulturerbe**
- 2003 **Graz** – Europäische Kulturhauptstadt
- 2010 **Schloss Eggenberg** wird **Weltkulturerbe**
- 2013 **Schi-Weltmeisterschaften** in Schladming
- 2015 **Gemeindestrukturreform** – aus 539 werden 287 Gemeinden

FLÄCHE UND ADMINISTRATIVE EINTEILUNG

(Area and administrative subdivisions)

Flächenverteilung	Steiermark	Österreich
Fläche in km ²	16.399	83.883
davon Dauersiedlungsraum in km ²	5.230	32.584
Einwohner je km ²	76	107
Einwohner je km ² Dauersiedlungsraum	240	276
Flächenanteile	in Prozent	
Wald	58,5	44,8
Dauersiedlungsraum	31,9	38,8
Länge der Staatsgrenze	134,1 km (Slowenien)	
Länge der Landesgrenze	944,1 km (angrenzende Bundesländer)	
Höchster Gipfel	2.995 m (Hoher Dachstein)	
Flusslängen auf steirischem Gebiet		
Mur	300,6 km	
Enns	130,4 km	
Feistritz	113,3 km	
Lafnitz	96,4 km	
Raab	90,3 km	
Mürz	84,5 km	
Kainach	65,3 km	
Seen		
Grundlsee	4,15 km ²	
Altausseer See	2,09 km ²	
Toplitzsee	0,57 km ²	
Stubenbergsee	0,38 km ²	

Bodenfläche nach Nutzung und Funktion in Prozent 2021

Politischer Bezirk	Nutzung								Funktion	
	Baufläche	Landw. Nutzung	Gärten	Weingärten	Alpen	Wald	Gewässer	Sonstige Flächen	Dauer-siedlungsraum	Verkehrsfläche*
Graz-Stadt	11,7	16,0	28,1	0,0	0,0	24,9	1,3	18,1	82,3	9,4
Deutschlandsberg	1,1	29,6	2,8	0,6	1,9	58,9	1,2	3,8	41,2	2,6
Graz-Umgebung	1,4	31,1	4,9	0,0	0,4	56,1	1,0	5,0	48,1	3,1
Leibnitz	1,4	45,5	4,0	3,7	0,0	37,5	2,3	5,6	65,7	3,7
Leoben	0,5	10,5	1,4	0,0	6,3	72,1	0,7	8,5	16,6	1,6
Liezen	0,3	10,6	0,7	0,0	12,8	57,8	1,1	16,7	13,4	1,1
Murau	0,3	17,8	0,6	0,0	10,0	61,1	0,7	9,6	20,5	1,2
Voitsberg	0,8	26,9	2,5	0,1	2,5	62,9	0,7	3,6	36,0	2,3
Weiz	1,0	36,9	2,5	0,2	2,1	52,5	0,7	4,1	48,0	2,9
Murtal	0,5	18,0	1,1	0,0	7,1	64,7	0,7	7,9	22,5	1,3
Bruck-Mürzzuschlag	0,5	10,3	1,4	0,0	3,8	77,2	0,7	6,2	15,1	1,4
Hartberg-Fürstenfeld	1,3	43,5	2,8	0,3	0,5	45,1	1,1	5,5	57,1	3,7
Südoststeiermark	1,3	53,7	3,0	1,1	0,0	34,2	1,3	5,4	69,1	3,5
Steiermark	0,8	23,4	2,1	0,3	5,5	58,5	1,0	8,5	31,9	2,1

* Ist auch in sonstigen Flächen enthalten.

Q.: Bundesamt für Eich- und Vermessungswesen, Statistik Austria.

Administrative Einteilung

13 politische Bezirke = 286 Gemeinden

Politischer Bezirk	Anzahl Gemeinden ¹	Stadtgemeinden ¹	Marktgemeinden ¹	Wohnbevölkerung 01. 01. 2022	Fläche in km ²	EW/km ²
Graz-Stadt	1	1	-	292.630	127,57	2.282
Deutschlandsberg	15	1	10	61.037	863,47	70
Graz-Umgebung	36	1	21	160.412	1.084,55	146
Leibnitz	29	1	16	86.195	749,97	114
Leoben	16	3	8	59.131	1.053,49	56
Liezen	29	5	10	79.609	3.318,72	24
Murau	14	2	5	27.252	1.385,48	20
Voitsberg	15	3	5	51.039	678,18	75
Weiz	31	2	8	91.510	1.097,94	83
Murtal	20	4	7	71.245	1.675,81	43
Bruck-Mürzzuschlag	19	5	10	98.242	2.156,93	45
Hartberg-Fürstenfeld	36	3	9	90.924	1.224,28	74
Südoststeiermark	25	4	13	83.696	982,96	85
Insgesamt	286	35	122	1.252.922	16.399,34	76

¹ Amt der Stmk. Landesregierung, Abteilung 7.

Q.: Statistik Austria; Bearbeitung: Referat Statistik und Geoinformation.

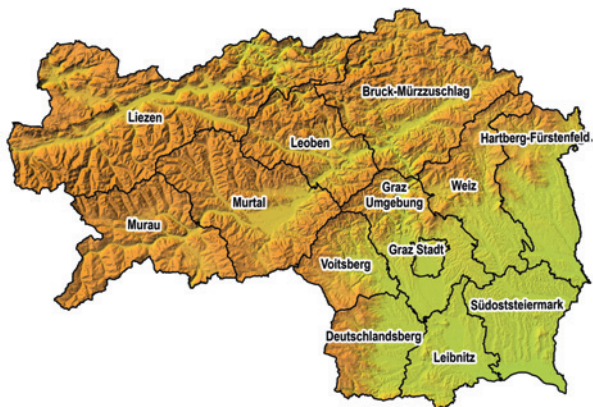

Q.: Referat Statistik und Geoinformation.

BEVÖLKERUNG

(Population)

Die Entwicklung der steirischen Bevölkerung

Jahr	Bevölkerungs-stand	Jahr	Bevölkerungs-stand
1650	388.340	1981	1.186.525
1670	419.880	1991	1.184.720
1685	425.125	2001	1.183.303
1700	423.805	2005	1.196.780
1720	447.283	2010	1.205.045
1740	457.834	2011	1.206.611
1770	509.420	2012	1.208.696
1798	522.322	2013	1.210.971
1818	501.630	2014	1.215.246
1830	538.997	2015	1.221.570
1869	716.281	2016	1.232.012
1880	777.453	2017	1.237.298
1890	828.375	2018	1.240.214
1900	889.017	2019	1.243.052
1910	957.650	2020	1.246.395
1923	978.816	2021	1.247.077
1934	1.015.106	2022	1.252.922
1951	1.109.335	2030	1.268.020
1961	1.137.865	2040	1.279.953
1971	1.195.023	2050	1.283.561

Q.: M. Straka, W. Neunteufl (Daten 1650–1830): Statistik Austria: VZ-Ergebnisse 1869 – 2001, Wohnbevölkerung 1.1.2005–1.1.2021, Bevölkerungsregister der Statistik Austria (POPREG), Wohnbevölkerung 1.1.2030–1.1.2050, Bevölkerungsprognose Herbst 2021 von Statistik Austria.

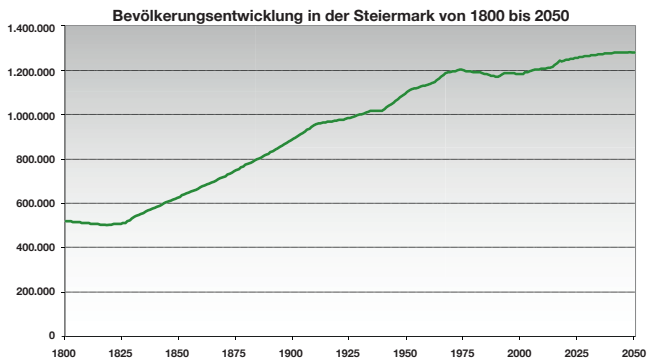

Q.: M. Straka, W. Neunteufl: Statistik Austria: VZ-Ergebnisse, Bevölkerungsfortschreibung, POPREG, Bevölkerungsprognose (erstellt im Herbst 2021).

Bevölkerungsentwicklung nach Bezirken (Volkzählungen, Registerzählung)

Politischer Bezirk	VZ 1981	VZ 1991	VZ 2001 ¹	RZ 2011 ²	%-Veränderung VZ 2001 – RZ 2011
Graz-Stadt	243.166	237.810	226.244	261.726	15,7
Deutschlandsberg	59.515	60.581	61.498	60.689	-1,3
Graz-Umgebung	106.496	118.173	131.496	143.258	8,9
Leibnitz	72.101	73.938	77.558	79.446	2,4
Leoben	79.154	72.210	66.748	61.912	-7,2
Liezen	81.686	82.514	83.254	80.144	-3,7
Murau	32.427	32.257	31.472	29.186	-7,3
Voitsberg	55.806	54.577	53.588	52.063	-2,8
Weiz	80.522	83.296	86.022	87.773	2,0
Murtal	82.748	79.638	77.879	73.684	-5,4
Bruck-Mürzzuschlag	117.670	112.536	107.934	101.979	-5,5
Hartberg-Fürstenfeld	87.659	89.674	91.415	90.117	-1,4
Südoststeiermark	87.575	87.516	88.195	86.598	-1,8
Steiermark	1.186.525	1.184.720	1.183.303	1.208.575	2,1

¹ Aufgrund einer Revision wird bei der Volkszählung 2001 zwischen den in der Tabelle angeführten statistischen Ergebnissen zur Wohnbevölkerung und den rechtlich verbindlichen Ergebnissen (Wohnbevölkerung: 1.183.246, Bürgerzahl (österreichische Staatsbürger): 1.129.735) für Zwecke des Finanzausgleichs und für die Berechnung der Mandatsverteilung in den Wahlkreisen unterschieden.

² Registerzählung 31.10.2011, Gebietsstand 2015.

Q.: Statistik Austria.

Landtagswahlen

Politische Parteien	Stimmen	2015 %	Mandate	Stimmen	2019 %	Mandate
SPÖ	189.762	29,29	15	138.572	23,02	12
ÖVP	184.301	28,45	14	217.036	36,05	18
FPÖ	173.332	26,76	14	105.294	17,49	8
GRÜNE	43.272	6,68	3	72.749	12,08	6
KPÖ	27.339	4,22	2	36.062	5,99	2
NEOS	17.078	2,64	–	32.346	5,37	2
FRANK	11.292	1,74	–	–	–	–
PIRAT	1.406	0,22	–	–	–	–

Q.: Amt der Stmk. Landesregierung, Abteilung 7.

Bevölkerungsverteilung

Geschlecht ¹	50,5 % weiblich	Alter ¹	13,4 % unter 15 Jahre
	49,5 % männlich		18,1 % unter 20 Jahre
			28,2 % ab 60 Jahre
			21,0 % ab 65 Jahre

Staatsangehörigkeit ¹	87,6 % Österreich
	3,7 % Staaten des ehemaligen Jugoslawien
	1,4 % Deutschland
	7,3 % sonstiges Ausland

Familienstand ²	Höchste abgeschlossene Ausbildung ²
36,1 % ledig	23,4 % Allgemeinbildende Pflichtschule
47,4 % verheiratet	34,8 % Lehre
7,6 % verwitwet	13,8 % Fachschule
8,9 % geschieden	6,0 % Allgemeinbildende höhere Schule
	8,6 % Berufsbildende höhere Schule
	1,8 % Hochschulverwandte Ausbildung
	11,6 % Universität

¹ Anteile in % des Bevölkerungsstandes 1.1.2022, Bevölkerungsregister POPREG.

² Anteile in % im Alter von 15 und mehr Jahren, Abgestimmte Erwerbsstatistik 2020.

Q.: Statistik Austria.

Natürliche Bevölkerungsbewegung

	2019	2020	2021
Lebendgeborene insgesamt	10.970	10.933	11.357
davon unehelich in %	46,8	48,1	48,6
Geburtenrate auf 1.000 Einwohner	8,8	8,8	9,1
Gesamtfruchtbarkeitsrate ¹	1,41	1,41	1,47
Säuglingssterbeziffer (Promille)	2,6	2,2	2,0
Gestorbene	12.691	14.449	13.532
Sterberate auf 1.000 Einwohner	10,2	11,6	10,8
Lebenserwartung bei der Geburt			
männlich	79,5	78,6	79,3
weiblich	84,7	83,9	84,2
Geburtenbilanz	-1.721	-3.516	-2.175
Eheschließungen	6.476	5.757	5.737
Eheschließungen auf 1.000 Einwohner	5,2	4,6	4,6
Ehescheidungen	2.093	2.005	1.956
Ehescheidungen auf 1.000 Einwohner	1,7	1,6	1,6
Wanderungsbilanz	+5.022	+4.230	+8.039

¹ Anmerkung: Die Gesamtfruchtbarkeitsrate gibt an, wie viele Kinder eine Frau im Laufe ihres Lebens (lebend) zur Welt bringen würde, wenn ihre Geburtenhäufigkeit in jedem Alter in Zukunft so beschaffen wäre, wie sie im Berichtsjahr in der Bevölkerung zu beobachten war.

Q.: Statistik Austria; Bearbeitung: Referat Statistik und Geoinformation. Einwohner gemäß Bevölkerungsregister im Jahresdurchschnitt.

Altersaufbau der Bevölkerung am 1.1.2022

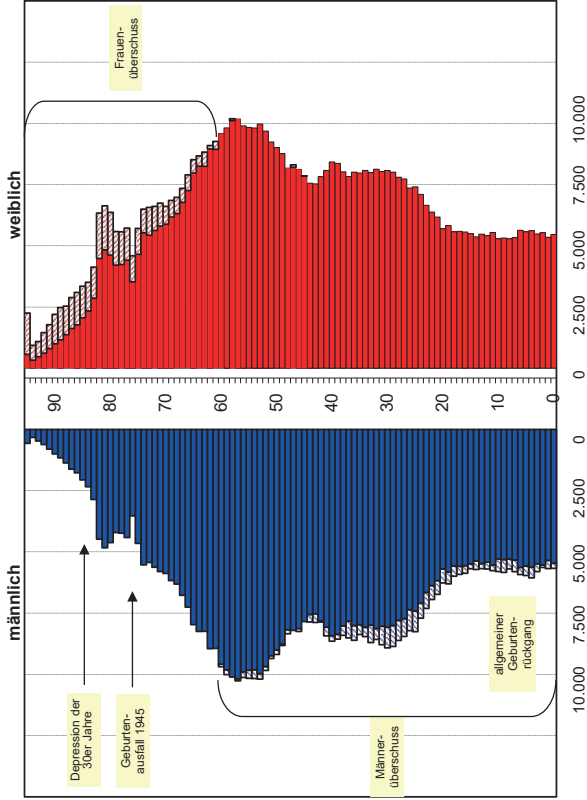

Q.: Statistik Austria; Bearbeitung und Grafik: Referat Statistik und Geoinformation.

PRIVATHAUSHALTE/FAMILIEN

(Private households/families)

Privathaushalte	2020¹	2030²	2050²
Privathaushalte insgesamt	556.425	563.911	585.021
davon in % mit ... Personen			
1	37,1	37,6	39,7
2	31,5	30,2	30,2
3	14,7	15,5	14,8
4+	16,7	16,7	15,3
Durchschnittliche Haushaltsgröße	2,21	2,21	2,14
Familien*	2001³	2011⁴	2020¹
Familien insgesamt	330.460	337.974	351.228
davon in % nach dem Familientyp			
Ehepaare ohne Kinder im Haushalt	28,3	31,0	33,6
Ehepaare mit Kindern im Haushalt	44,7	37,9	33,3
Lebensgemeinschaften ohne Kinder im Haushalt	5,4	7,9	10,4
Lebensgemeinschaften mit Kindern im Haushalt	5,6	7,8	8,9
Ein-Eltern-Familien	15,9	15,5	13,8
Durchschnittliche Kinderzahl (Kinder im Haushalt)			
in Familien insgesamt	1,09	0,97	0,88
in Familien mit Kindern	1,65	1,58	1,57
Kinder*			
Kinder in Familien insgesamt	361.014	326.322	309.155
davon in % von			
Ehepaaren	72,4	66,6	63,9
Lebensgemeinschaften	7,6	11,9	15,3
Ein-Eltern-Familien	19,9	21,5	20,8

* Familien werden auf Basis der Verwandtschaftsverhältnisse jener Personen definiert, die zusammen in einem Haushalt wohnen. Als Kinder gelten dabei all jene leiblichen, Stief- und adoptierten Kinder, die noch ledig sind und selbst keine eigenen Kinder haben, unabhängig vom Alter oder von der Erwerbstätigkeit der Person.

Privathaushalte 2020 nach Größe

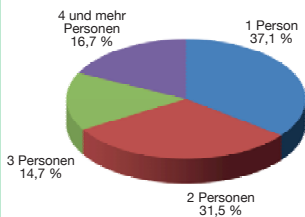

Familienstruktur 2020

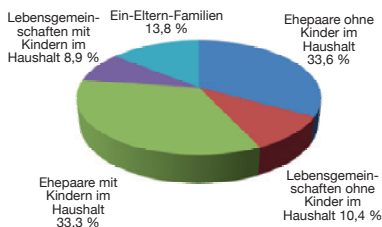

¹ Ergebnisse der Abgestimmten Erwerbsstatistik 2020, ² Haushaltsprognose 2021,

³ Volkszählung 2001, ⁴ Registerzählung 2011.

Q.: Statistik Austria.

BESCHÄFTIGUNG UND ARBEITSMARKT

(Employment and labour-market)

Erwerbsquote nach dem ILO-Konzept

Anteile der Erwerbspersonen¹ an der Wohnbevölkerung in Prozent

	2017	2020	2021
Insgesamt	51,5	51,7	51,2
Männer	55,9	56,2	55,6
Frauen	47,3	47,2	46,9

Erwerbsstruktur nach dem ILO-Konzept

Anteile der Erwerbspersonen¹ nach Stellung im Beruf in Prozent

	2017	2020	2021
Selbstständige	10,8	11,1	10,3
Mithelfende	1,6	1,9	1,9
Unselbstständige	87,6	87,0	87,8

¹ Erwerbspersonen insgesamt, daher auch Selbstständige, Mithelfende und Arbeitslose.

Anmerkung: ILO (Internationale Arbeitsorganisation, auch Labour-Force-Konzept genannt)
– international vergleichbare Definition (mindestens 1 Stunde wöchentliche Arbeit)

Q.: Statistik Austria, Mikrozensus.

Selbstständige* und freiberuflich Tätige in der Steiermark

	2019	2020	2021	2022
Insgesamt	63.541	65.339	67.142	69.336
Männer	32.852	33.510	34.402	35.631
Frauen	30.689	31.829	32.740	33.705

* Ohne Land- und Forstwirtschaft (Stand jeweils 1.1.).

Q.: Referat Statistik und Geoinformation, Eigenerhebung.

Unselbstständig Beschäftigte* in der Steiermark nach Wirtschaftssektoren

	Ø 2018	Ø 2019	Ø 2020	Ø 2021
Primärer Sektor ¹	5.324	5.405	5.379	5.662
Sekundärer Sektor ²	152.774	156.426	154.427	159.356
Tertiärer Sektor ³	354.239	358.546	350.544	358.183
Insgesamt (inkl. unbek.)	512.395	520.433	510.398	523.241

Rundungsdifferenzen möglich.

* Ohne Karenz/Präsenzdienst

¹ Der primäre Sektor umfasst: Land- und Forstwirtschaft, Fischerei.

² Der sekundäre Sektor umfasst: Bergbau, Verarbeitendes Gewerbe/Herstellung von Waren, Energie- und Wasserversorgung, Baugewerbe/Bau.

³ Der tertiäre Sektor umfasst: Handel, Verkehr und Lagerei und sämtliche Dienstleistungen.

Q.: Dachverband der Sozialversicherungsträger; Bearbeitung: Referat Statistik und Geoinformation.

Unselbstständig Beschäftigte* in der Steiermark

	Ø 2019	Ø 2020	Ø 2021
Arbeiter			
männlich	153.988	147.681	152.453
weiblich	62.339	57.855	59.841
zusammen	216.327	205.536	212.294
Angestellte			
männlich	133.157	133.458	135.559
weiblich	170.952	171.405	175.392
zusammen	304.109	304.863	310.951
Insgesamt			
männlich	287.145	281.139	288.012
weiblich	233.291	229.260	235.233
zusammen	520.436	510.399	523.245

* Ohne Präsenziener und KinderbetreuungsgeldbezieherInnen
Q.: Dachverband der Sozialversicherungsträger.

	2019	2020	2021
Lehrlinge			
männlich	10.549	10.391	10.380
weiblich	4.994	4.932	4.948
zusammen	15.543	15.323	15.328

Q.: Wirtschaftskammer Steiermark, Lehrlingsstatistik, Stand jeweils 31.12.

Vorgemerkte Arbeitslose, offene Stellen und Lehrlinge

	Ø 2019	Ø 2020	Ø 2021
Arbeiter und Angestellte			
Vorgemerkte Arbeitslose insgesamt	34.038	47.911	37.179
davon männlich	19.109	26.315	20.500
davon unter 25 Jahre	3.674	5.267	3.490
davon 50 Jahre und älter	11.578	15.466	13.459
Gemeldete offene Stellen insgesamt	10.929	9.298	14.358
Lehrlinge			
Lehrstellensuchende insgesamt	775	833	734
davon männlich	434	479	440
Offene Lehrstellen insgesamt	2.398	2.348	2.453
davon sofort verfügbar	870	868	1.020

Q.: AMS Steiermark.

Vorgemerkte Arbeitslose nach zuletzt ausgeübtem Beruf¹

	Ø 2019	Ø 2020	Ø 2021
Land- und forstwirtschaftliche Berufe	989	1.228	1.022
Bergbau-, Industrie- u. Gewerbeberufe	12.753	16.852	13.015
Handels- und Verkehrsberufe	4.544	6.550	5.044
Dienstleistungsberufe	7.813	12.517	9.285
Technische Berufe	1.244	1.720	1.452
Rechts-, Verwaltungs- und Büroberufe	3.713	5.138	4.093
Gesundheits-, Lehr- und Kulturberufe	2.742	3.511	2.947
Unbestimmt	239	395	321
Vorgemerkte Arbeitslose insgesamt	34.038	47.911	37.179

¹ Rundungsdifferenzen möglich.

Q.: AMS Steiermark.

Arbeitslose und Arbeitslosenraten nach politischen Bezirken¹

	Ø 2019		Ø 2020		Ø 2021	
Graz-Stadt	11.811	9,8%	16.344	13,2%	13.381	10,8%
Deutschlandsberg	1.515	5,7%	2.117	7,9%	1.663	6,2%
Graz-Umgebung	3.444	4,2%	4.781	5,8%	3.836	4,6%
Leibnitz	2.372	6,1%	3.335	8,4%	2.616	6,6%
Leoben	1.508	6,1%	2.117	8,5%	1.620	6,6%
Liezen	1.805	5,2%	2.737	7,9%	2.014	5,9%
Murau	514	4,5%	688	6,1%	496	4,5%
Voitsberg	1.049	4,8%	1.568	7,2%	1.177	5,4%
Weiz	1.384	3,4%	2.243	5,5%	1.456	3,6%
Murtal	2.017	6,7%	2.644	8,8%	2.038	6,9%
Bruck-Mürzzuschlag	2.443	6,0%	3.650	9,0%	2.859	7,1%
Hartberg-Fürstenfeld	2.247	5,6%	3.075	7,6%	2.226	5,5%
Südoststeiermark	1.929	5,4%	2.613	7,4%	1.798	5,2%
Steiermark	34.038	6,0%	47.911	8,4%	37.179	6,5%

¹ Rundungsdifferenzen möglich.

Q.: AMS Steiermark; Bearbeitung: Referat Statistik und Geoinformation.

WIRTSCHAFT/BIP/AUSSENHANDEL/STEUERN

(Economy/GDP/Foreign trade/Taxes)

Regionales Wirtschaftswachstum – Bruttoinlands/-regionalprodukt

reale Veränderung gegenüber dem Vorjahr in Prozent,
auf Basis von Vorjahrespreisen

Jahr	Steiermark	Österreich
2005	+2,0	+2,2
2006	+3,0	+3,5
2007	+4,6	+3,7
2008	+0,6	+1,5
2009	-6,0	-3,8
2010	+2,2	+1,8
2011	+3,6	+2,9
2012	+2,3	+0,7
2013	-0,9	+0,0
2014	+0,9	+0,7
2015	+0,2	+1,0
2016	+2,6	+2,0
2017	+3,2	+2,3
2018	+1,1	+2,5
2019	+2,3	+1,5
2020	-7,1	-6,7

Q.: Statistik Austria, VGR-Revisionsstand: September 2021, ESVG 2010, laufende Preise.

Steiermark: Bruttowertschöpfung zu Herstellungspreisen (in Millionen €, nominell)

Sektor, Wirtschaftsbereich	2018	2019	2020
Primärer Sektor	959	882	911
Land- und Forstwirtschaft, Fischerei	959	882	911
Sekundärer Sektor	15.077	15.790	14.943
Bergbau	137	138	129
Herstellung von Waren	10.630	11.133	10.166
Energie- und Wasserversorgung	1.216	1.284	1.344
Bau	3.095	3.234	3.303
Tertiärer Sektor	27.555	28.795	27.737
Handel	4.103	4.228	4.090
Verkehr und Lagerei	1.874	1.982	1.847
Beherbergung und Gastronomie	1.779	1.831	1.333
Information und Kommunikation	932	1.003	967
Finanz- und Versicherungsleistungen	1.494	1.589	1.604
Grundstücks- und Wohnungswesen	4.231	4.465	4.568
Freiberufl. Dienstleistungen	3.830	4.038	3.729
Öffentl. Verwaltung, Sozialversicherung	2.109	2.186	2.204
Erziehung und Unterricht	2.669	2.737	2.789
Gesundheits- und Sozialwesen	3.467	3.596	3.606
Kunst, Unterhaltung und sonst. Dienstleistungen	1.069	1.141	1.001
Summe	43.591	45.466	43.590

Q.: Statistik Austria, VGR-Revisionsstand: September 2021, ESVG 2010, laufende Preise.
Rundungsdifferenzen möglich.

Steirische Anteile an der österreichischen Bruttowertschöpfung (nominell) in Prozent

Sektor, Wirtschaftsbereich	2018	2019	2020
Primärer Sektor	22,0	20,7	21,8
Land- und Forstwirtschaft, Fischerei	22,0	20,7	21,8
Sekundärer Sektor	15,4	15,8	15,5
Bergbau	11,8	13,5	15,3
Herstellung von Waren	16,4	16,9	16,5
Energie- und Wasserversorgung	12,9	13,0	13,1
Bau	13,9	14,0	13,9
Tertiärer Sektor	11,4	11,5	11,6
Handel	10,0	10,3	10,4
Verkehr und Lagerei	9,9	10,1	10,6
Beherbergung und Gastronomie	9,8	9,7	10,7
Information und Kommunikation	7,3	7,3	7,2
Finanz- und Versicherungsleistungen	10,6	10,7	10,7
Grundstücks- und Wohnungswesen	12,4	12,7	12,6
Freiberufl. Dienstleistungen	11,3	11,2	11,1
Öffentl. Verwaltung, Sozialversicherung	12,3	12,4	12,1
Erziehung und Unterricht	14,5	14,4	14,4
Gesundheits- und Sozialwesen	14,3	14,2	13,9
Kunst, Unterhaltung und sonst. Dienstleistungen	11,1	11,4	11,8
Summe	12,7	12,8	12,8

Q.: Statistik Austria, VGR-Revisionsstand: September 2021, zu Herstellungspreisen, ESVG 2010, laufende Preise.

Außenhandel Steiermark

TOP 5 – Exporte und Importe nach Ländern (in Mio. €)

Exporte	2019	2020	2021	Veränderung in %	
				2019/20	2020/21
Deutschland	6.582	6.167	7.037	-6,3	+14,7
USA	2.291	1.772	2.418	-22,7	+36,5
Italien	1.636	1.315	1.733	-19,6	+31,8
China	1.222	1.047	1.329	-14,4	+27,0
Vereinigtes Königreich	1.532	1.284	1.177	-16,2	-8,3
Restl. Staaten	12.690	10.801	12.071	-14,9	+11,8
Gesamt	25.954	22.387	25.803	-13,7	+15,3
Importe	2019	2020	2021	Veränderung in %	
				2019/20	2020/21
Deutschland	6.935	6.200	7.228	-10,6	+16,6
China	1.056	1.018	1.722	-3,6	+69,2
Italien	1.129	1.034	1.321	-8,4	+27,7
Tschechische Republik	765	722	904	-5,6	+25,2
Ungarn	686	574	773	-16,3	+34,8
Restl. Staaten	9.028	7.503	8.290	-16,9	+10,5
Gesamt	19.599	17.051	20.238	-13,0	+18,7

Q.: Statistik Austria; Bearbeitung: Referat Statistik und Geoinformation, Rundungsdifferenzen möglich.

Steuerkraft-Kopfquoten 2020 (in €)

Politischer Bezirk	Steuern und Abgaben insgesamt	Steuerkraft-Kopfquote	davon: Grundsteuer	Kommunalsteuer	Sonstige Abgaben	Ertragsanteile
Graz-Stadt	554.181.043	1.924	89	485	148	1.203
Deutschlandsberg	74.359.311	1.223	69	350	38	767
Graz-Umgebung	208.424.010	1.352	94	431	63	764
Leibnitz	93.704.911	1.114	67	239	44	764
Leoben	81.636.205	1.357	92	355	33	876
Liezen	101.887.236	1.275	108	306	64	798
Murau	31.005.481	1.120	92	196	54	778
Voitsberg	55.119.700	1.076	59	213	37	767
Weiz	112.443.664	1.244	68	359	41	775
Murtal	87.144.337	1.208	93	290	42	783
Bruck-Mürzzuschlag	127.130.135	1.283	85	336	35	827
Hartberg-Fürstenfeld	104.262.961	1.150	82	268	43	757
Südoststeiermark	94.149.425	1.116	72	240	32	772
Steiermark	1.725.448.419	1.389	84	355	69	881

Q.: Amt der Steiermärkischen Landesregierung, Abteilung 7.

EINKOMMEN

(Income)

Durchschnittliches Bruttojahreseinkommen nach Lohnsteuerstatistik 2020 (am Wohnort, in €)

Politischer Bezirk	Gesamt	Männer	Frauen	Gesamt-Veränd. zu 2019 in %
Graz-Stadt	34.352	39.316	28.725	+3,0
Deutschlandsberg	35.051	42.514	26.437	+1,6
Graz-Umgebung	39.051	47.798	29.305	+2,2
Leibnitz	33.683	40.763	25.421	+2,1
Leoben	35.686	43.620	26.212	+2,0
Liezen	31.198	37.577	24.205	+0,9
Murau	32.523	40.153	23.760	+2,3
Voitsberg	34.581	41.959	26.329	+1,6
Weiz	32.495	39.628	23.942	+2,6
Murtal	34.189	42.052	24.704	+1,5
Bruck-Mürzzuschlag	35.180	43.714	25.286	+0,5
Hartberg-Fürstenfeld	32.344	39.892	23.760	+1,9
Südoststeiermark	32.011	38.539	24.389	+2,0
Steiermark	34.379	41.337	26.396	+2,1
Österreich	34.453	40.695	27.243	+2,2

Q.: Statistik Austria.

INDUSTRIE/GEWERBE***(Industry)**

	2020	2021	Veränd. in %
Anzahl der Betriebe (31.12.)	1.016	1.035	+1,9
Beschäftigte (31.12.)	109.906	111.801	+1,7
Auftragseingänge in Mio. €	23.165	29.679	+28,1
darunter Inland	4.403	6.042	+37,2
Eurozone	11.567	14.655	+26,7
EU-Staaten nicht in der Eurozone und Drittstaaten	7.195	8.981	+24,8
Auftragsbestände in Mio. € (Stand 31.12.)	15.529	19.020	+22,5
darunter Inland	1.531	2.070	+35,2
Eurozone	6.532	8.023	+22,8
EU-Staaten nicht in der Eurozone und Drittstaaten	7.466	8.927	+19,6
Abgesetzte Produktion in Mio. €	29.685	34.786	+17,2

* Sachgüterbereich (ÖNACE 2008 – Abschnitte B–E, Abteilung 05–39, exklusive Bauwesen).

Q.: Statistik Austria, STATcube; Rundungsdifferenzen möglich, vorläufige Werte für 2021.

HANDEL***(Trade)**

	2019	2020	Veränd. in %
Anzahl der Unternehmen	10.917	10.684	-2,1
Anzahl der Beschäftigten (im Jahresdurchschnitt)			
insgesamt	63.646	61.902	-2,7
davon Selbstständige	10.839	11.260	+3,9
Unselbstständige	52.807	50.642	-4,1
Umsatz in Mio. €	19.278	18.889	-2,0

* Handel, Reparatur von KFZ und Gebrauchsgütern (ÖNACE-Abschnitt G).

Q.: Statistik Austria, STATcube; Beschäftigte Jahresdurchschnitt, Rundungsdifferenzen möglich.

BAUWESEN
(Construction)

	2020	2021	Veränd. in %
Anzahl der Betriebe (31.12.)	638	649	+1,7
Beschäftigte (31.12.)	26.056	26.734	+2,6
Auftragseingänge in Mio. €	5.277	6.294	+19,3
darunter Inland	5.071	6.089	+20,1
Eurozone	177	172	-2,8
EU-Staaten nicht in der Eurozone und Drittstaaten	29	34	+16,6
Auftragsbestände in Mio. € (Stand 31.12.)	1.731	2.120	+22,4
darunter Inland	1.618	1.993	+23,2
Eurozone	80	80	-0,6
EU-Staaten nicht in der Eurozone und Drittstaaten	33	47	+43,0
Abgesetzte Produktion in Mio. €	5.638	6.462	+14,6

Q.: Statistik Austria, STATcube; Rundungsdifferenzen möglich, vorläufige Werte für 2021.

LAND- UND FORSTWIRTSCHAFT

(Agriculture and forestry)

Land- und forstwirtschaftliche Betriebe und Flächen

	2018	2019	2020
Land- und forstwirtschaftliche Betriebe	36.534 ¹	36.534 ¹	33.605
davon mit Haupterwerb in %	30,8 ¹	30,8 ¹	31,9
Bodennutzung nach Kulturarten (in ha)			
Landwirtschaftlich genutzte Fläche	365.546	365.029	365.086
davon: Ackerland ²	126.884	126.368	128.670
Haus- und Nutzgarten	182 ¹	182 ¹	389
Dauerkulturen	15.848 ¹	15.848 ¹	16.473
Dauergrünland	222.632 ¹	222.632 ¹	210.555
Forstwirtschaftlich genutzte Fläche	856.848 ¹	856.848 ¹	850.610
darunter: Wald	856.216 ¹	856.216 ¹	850.153
Sonstige Flächen	173.572 ¹	173.572 ¹	170.963

¹ Agrarstrukturerhebung 2016, ² Anbau auf dem Ackerland (Lageprinzip).

Q.: Statistik Austria; Rundungsdifferenzen möglich.

Holzeinschlag

	2019	2020	2021
Einschlagsgruppen (fm ohne Rinde)			
Gesamter Holzeinschlag	3.937.737	3.853.947	5.121.785
davon: Nadelholz	3.422.329	3.299.127	4.624.579
Laubholz	515.408	554.820	497.206
Rohholz – stoffliche Nutzung	2.922.990	2.792.615	4.040.727
Rohholz – energetische Nutzung	1.014.746	1.061.332	1.081.058
Schadholz	1.864.498	1.492.260	1.347.876

Q.: Bundesministerium für Landwirtschaft, Regionen und Tourismus; Rundungsdifferenzen möglich.

Viehbestand

	2019	2020	2021
Rinder insgesamt	315.522	308.431	304.431
davon Kühe	123.307	121.471	119.408
Betriebe mit Rindern*	10.327	10.069	9.781
Schweine	739.443	752.032	732.655
Betriebe mit Schweinen*	5.007	4.778	4.339
Schafe	74.155	72.551	73.218
Betriebe mit Schafen*	3.268	3.203	3.360
Ziegen	7.958	8.399	9.208
Betriebe mit Ziegen*	1.616	1.772	1.881

* Hochgerechnete Anzahl jener Betriebe, die am jeweiligen Stichtag (1.12.) mindestens ein Tier der genannten Gattung hielten.

Q.: Statistik Austria.

VERKEHR

(Transport)

Öffentlicher Verkehr S-Bahn Steiermark – Fahrgastzahlen*

Linie	Strecke	2010	2019	2020	2021
				Fahrgäste	
S1/S11	Graz – Bruck/Mur einschl. Übelbacherbahn	8.357	8.206	6.572	6.216
S3/S31	Graz – Fehring einschl. Weizerbahn	7.476	11.726	9.131	8.040
S5/S51	Graz – Spielfeld-Straß einschl. Radkersburgerbahn	9.319	12.764	10.258	10.124
S6/S61/S7	Graz – Wies-Eibiswald/Köflach	8.721	12.104	9.679	9.482
S8/S9	Bruck/Mur – Unzmarkt/Mürzzuschlag	–	9.390	7.766	6.651
	Fahrgäste insgesamt	33.873	54.190	43.406	40.513

* Summe der Einsteiger pro Werktag (wenn Schule).

Q.: Amt der Steiermärkischen Landesregierung, Abteilung 16.

Kraftfahrzeugbestand am 1. Jänner

	2021	2022
Kraftfahrzeuge insgesamt	1.110.557	1.128.933
davon:		
Personenkraftwagen	775.945	782.311
Lastkraftwagen	75.119	80.718
Motorräder ¹	90.892	94.760
Motorfahrräder ²	54.269	54.367
Zugmaschinen ³	89.195	90.508
Sonstige Kraftfahrzeuge ⁴	25.137	26.269

Kraftfahrzeug-Neuzulassungen

	2020	2021
Kraftfahrzeuge insgesamt	49.595	53.574
davon:		
Personenkraftwagen	33.684	33.239
Lastkraftwagen	5.930	9.598
Motorräder ¹	4.791	4.970
Motorfahrräder	2.271	2.063
Zugmaschinen ³	1.143	1.546
Sonstige Kraftfahrzeuge ⁴	1.776	2.158

¹ Inkl. Leichtmotorräder, ² Inkl. Kleinmotorräder, ³ Inkl. Land- und forstwirtschaftliche Zugmaschinen (Traktoren u. Zweiachsmäher, sonstige Zugmaschinen), ⁴ Inkl. Motordreiräder, vierrädrige Kraftfahrzeuge, mehrspurige Kleinkrafträder, vierrädrige Leichtkraftfahrzeuge, Omnibusse, Motor- und Transportkarren, selbstfahrende Arbeitsmaschinen, Erntemaschinen, Wohnmobile und sonstige Kfz, Sattelzugfahrzeuge.

Q.: Statistik Austria.

Straßenverkehrsunfälle

	2019	2020	2021
Verkehrsunfälle mit Personenschaden	5.265	4.526	4.937
Verunglückte insgesamt	6.790	5.628	6.296
davon: Verletzte	6.718	5.576	6.246
Getötete (30-Tages-Frist)	72	52	50

Q.: Statistik Austria.

Passagieraufkommen auf dem Grazer Flughafen im kommerziellen Luftverkehr

	2019	2020	2021
Flugbewegungen			
an	7.363	2.001	2.337
ab	7.364	2.001	2.334
insgesamt	14.727	4.002	4.671
Fluggäste			
an	513.657	98.737	110.679
ab	516.280	100.054	114.057
Transit	6.992	719	1.828
insgesamt	1.036.929	199.510	226.562

Q.: Flughafen Graz.

TOURISMUS*

(Tourism)

Betriebe

	Winterhalbjahr 2020/21	Sommerhalbjahr 2021
Betriebe insgesamt	6.374	7.275
darunter: Hotels und ähnliche Betriebe	1.211	1.391
Sonstige Betriebe	964	1.161
Privatunterkünfte	4.199	4.723

Betten

	Winterhalbjahr 2020/21	Sommerhalbjahr 2021
Betten insgesamt	112.184	159.413
darunter: Hotels und ähnliche Betriebe	52.207	59.684
Sonstige Betriebe	33.232	69.768
Privatunterkünfte	26.745	29.961
Auslastung der Betten¹	4,7%	32,0%
Durchschnittliche Aufenthaltsdauer in Tagen	5,5	3,2

Rundungsdifferenzen möglich.

¹ Berechnung ohne Campingplätze.

* Umfangreiche Analysen der Tourismusstatistik finden Sie unter der Homepage: www.statistik.steiermark.at – Tourismus.

Q.: Referat Statistik und Geoinformation.

Winterhalbjahr 2021/22

Sommerhalbjahr 2021

Herkunftsländer	Winterhalbjahr 2021/22			Sommerhalbjahr 2021		
	Ankünfte absolut in Tausend	Nächti- gungen in Tausend	Ankünfte Anteil in Prozent	Ankünfte absolut in Tausend	Nächti- gungen in Tausend	Ankünfte Anteil in Prozent
Insgesamt	1.304,9	4.710,0	100,0	2.351,8	7.422,5	100,0
Inland zusammen	858,0	2.711,7	65,8	1.661,5	4.904,8	70,6
davon: Burgenland	38,5	122,4	3,0	70,8	191,8	3,0
Kärnten	53,0	160,9	4,1	84,6	231,0	3,6
Niederösterreich	193,4	599,8	14,8	355,7	1.052,4	15,1
Oberösterreich	107,2	305,0	8,2	240,0	671,4	10,2
Salzburg	33,1	93,9	2,5	89,7	247,7	3,8
Steiermark	210,7	709,4	16,1	375,1	1.089,6	15,9
Tirol	19,8	64,3	1,5	59,9	202,1	2,5
Vorarlberg	8,4	30,2	0,6	24,6	86,7	1,0
Wien	194,0	625,6	14,9	361,2	1.132,1	15,4
Ausland zusammen	446,9	1.998,3	34,2	690,3	2.517,8	29,4
davon einige Länder:						
Deutschland	184,6	866,9	14,1	372,6	1.500,4	15,8
Baden-Württemberg	19,2	86,4	1,5	42,6	175,0	1,8
Bayern	62,8	233,6	4,8	129,3	445,7	5,5
Berlin	11,1	53,5	0,9	22,6	81,4	1,0
Mitteldeutschland	23,7	116,2	1,8	45,7	190,3	1,9
Norddeutschland	16,5	91,7	1,3	29,7	123,8	1,3
Nordrhein-Westf.	25,0	141,9	1,9	46,6	213,4	2,0
Ostdeutschland	26,3	143,5	2,0	56,2	270,7	2,4
Niederlande	16,8	98,5	1,3	54,4	192,4	2,3
Tschechien	50,1	201,0	3,8	51,6	153,9	2,2
Ungarn	62,0	255,9	4,8	27,9	107,4	1,2

Q.: Referat Statistik und Geoinformation.

WOHNUNGSWESEN

(Housing)

	2019	2020	2021
Hauptwohnsitzwohnungen insgesamt	549.800	555.700	558.600
Rechtsverhältnis der Haushalte an der Wohnung		in %	
Hauseigentümer	45,7	45,4	45,0
Verwandte der Hauseigentümer	5,1	4,7	4,1
Wohnungseigentümer	12,6	12,5	11,7
Hauptmieter	32,8	33,4	33,4
Untermieter	0,8	0,6	0,9
Sonstige Rechtsverhältnisse	3,0	3,4	4,8
Ø Nutzfläche der Wohnungen in m ²	105,6	105,9	108,3
Ø monatlicher Wohnungsaufwand, pro m ² in € ¹	6,2	6,3	6,4

¹ Entgeltlich benützte Hauptwohnsitzwohnungen.

Q.: Statistik Austria, Mikrozensus (Änderungen Mikrozensus-Wohnungserhebung ab 2021).

Wohnungen und Gebäude

Politischer Bezirk	Wohnungen		Gebäude	
	GWZ 2001	GWZ 2011	GWZ 2001	GWZ 2011
Graz-Stadt	128.442	152.995	36.061	39.984
Deutschlandsberg	25.243	28.762	21.319	22.673
Graz-Umgebung	53.436	64.709	41.490	47.177
Leibnitz	29.905	35.635	25.219	27.390
Leoben	35.149	37.400	15.218	15.879
Liezen	38.916	44.793	26.533	27.908
Murau	13.138	14.613	10.367	10.903
Voitsberg	23.558	26.432	17.134	18.178
Weiz	31.115	37.865	25.761	28.022
Murtal	35.245	39.082	19.688	21.102
Bruck-Mürzzuschlag	51.163	56.705	28.859	29.966
Hartberg-Fürstenfeld	33.913	39.307	28.474	30.176
Südoststeiermark	33.247	38.503	29.699	31.293
Steiermark	532.470	616.801	325.822	350.651

Q.: Statistik Austria, Gebäude- und Wohnungszählungen (GWZ).

BILDUNG/KULTUR

(Education/Culture)

Kinderbetreuung

	2019/20	2020/21	2021/22
Krippen, Kleinkindbetreuungseinrichtungen			
Anzahl	283	304	318
Gruppen	421	459	481
Kinder insgesamt	4.494	4.789	5.089
Personal	1.724	1.960	2.092
Kindergärten			
Anzahl	723	722	726
Gruppen	1.459	1.483	1.500
Kinder insgesamt	30.796	31.447	31.745
Personal	4.435	4.690	4.887
Altersgemischte Kinderbetreuungseinrichtungen¹			
Anzahl	14	14	14
Gruppen	19	19	19
Kinder insgesamt	532	517	513
Personal	122	120	120
Horte			
Anzahl	48	46	46
Gruppen	126	119	118
Kinder insgesamt	2.338	2.188	2.159
Personal	313	317	309
Tageselternbetreuung			
Aktive Tageseltern	504	463	446
Kinder insgesamt	2.657	2.298	2.225
Kinderbetreuungsquoten² (in %)			
0- bis 2-jährige Kinder	16,9	17,8	18,6
3- bis 5-jährige Kinder	88,1	88,2	88,9
6- bis 9-jährige Kinder	5,2	4,8	4,9

¹ Einrichtungen, in denen neben Kindergartenkindern auch Kinder im Vorschulalter oder nachmittags teilweise zusätzlich auch Schüler betreut werden.

² Anteile der Kinder in institutionellen Kinderbetreuungseinrichtungen im Vergleich zur gleichaltrigen Wohnbevölkerung.

Schulart	Schulen		
	2018/19	2019/20	2020/21
Volksschulen			
Anzahl	449	444	443
Klassen	2.440	2.465	2.477
Schüler	44.476	44.684	44.673
Lehrer	4.507	4.603	4.685
Mittelschulen*			
Anzahl	166	163	163
Klassen	1.437	1.433	1.441
Schüler	28.175	28.049	28.087
Lehrer ¹	3.984	3.993	4.061
Sonderschulen			
Anzahl	19	18	18
Klassen	71	72	70
Schüler	547	534	538
Lehrer	235	225	223
Polytechnische Schulen			
Anzahl	38	38	38
Klassen	98	102	96
Schüler	1.863	2.015	1.890
Lehrer	262	273	259
Allgemeinbildende höhere Schulen			
Anzahl	49	49	50
Klassen	1.223	1.226	1.238
Schüler	29.015	29.189	29.370
Lehrer ¹	3.178	3.155	3.143
Berufsschulen insgesamt			
Anzahl	17	17	17
Klassen	972	965	961
Schüler	16.625	16.886	16.583
Lehrer ²	633	645	636

	2018/19	2019/20	2020/21
Berufsbildende mittlere Schulen			
Anzahl	60	64	65
Klassen	253	261	266
Schüler	5.333	5.437	5.632
Lehrer ³	3.021	3.002	2.973
Berufsbildende höhere Schulen			
Anzahl	49	48	51
Klassen	757	761	772
Schüler	17.557	17.349	17.448
Bundessportakademie			
Anzahl	1	1	1
Schüler	635	821	695
Schulen im Gesundheitswesen			
Anzahl	58	54	50
Schüler	3.765	3.486	3.444

* Mit dem Schuljahr 2020/21 ersetzt die Mittelschule die Neue Mittelschule/Hauptschule.

¹ Das beim Schultyp Neue Mittelschulen eingesetzte Lehrpersonal wird – je nachdem, bei welchem Schultyp die Neue Mittelschule geführt wird – bei Hauptschulen bzw. AHS ausgewiesen.

² Ohne land- und forstwirtschaftliche Berufsschulen.

³ Berufsbildende mittlere u. höhere Schulen gesamt.

Q.: Statistik Austria.

Entwicklung der Schülerzahlen in der Steiermark

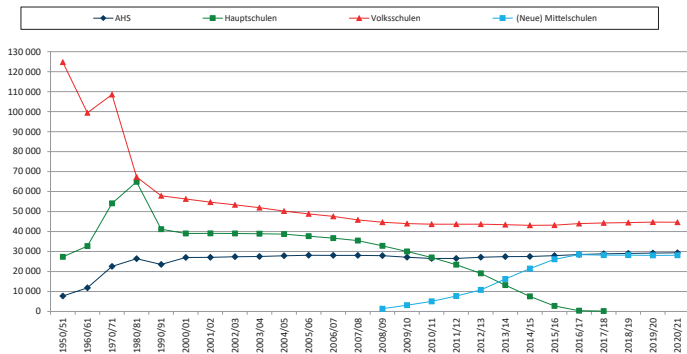

Q.: Statistik Austria; Bearbeitung und Grafik: Referat Statistik und Geoinformation.

Universitäten

	Wintersemester		
	2019/20	2020/21	2021/22
Universität Graz			
Ordentliche Studierende	28.535	28.828	28.022
davon ausländische Studierende	4.304	4.320	4.449
Medizinische Universität Graz			
Ordentliche Studierende	3.877	4.074	4.255
davon ausländische Studierende	1.055	1.119	1.205
Technische Universität Graz			
Ordentliche Studierende	15.909	16.039	16.058
davon ausländische Studierende	3.368	3.498	3.691
Montanuniversität Leoben			
Ordentliche Studierende	3.658	3.449	3.250
davon ausländische Studierende	663	643	638
Universität für Musik und darstellende Kunst Graz			
Ordentliche Studierende	1.899	1.980	1.952
davon ausländische Studierende	992	1.029	993

Q.: Statistik Austria.

Fachhochschulen

FH-Erhalter/Ausbildungsbereich	Wintersemester		
	2019/20	2020/21	2021/22
Campus 02			
Fachhochschule der Wirtschaft			
Studierende insgesamt	1.368	1.441	1.428
davon ausländische Studierende	78	101	117
Technik, Ingenieurwissenschaften	585	639	640
Wirtschaftswissenschaften	783	802	788
FH Joanneum			
Studierende insgesamt	4.796	5.021	5.074
davon ausländische Studierende	587	665	698
Technik, Ingenieurwissenschaften	2.486	2.592	2.474
Wirtschaftswissenschaften	675	662	675
Sozialwissenschaften	453	442	457
Gesundheitswissenschaften	835	978	1.114
Gestaltung, Kunst	347	347	354

Q.: Statistik Austria.

Hochschulen

Pädagogische Hochschulen*	Wintersemester		
	2019/20	2020/21	2021/22
Lehramtsstudierende insgesamt	2.861	3.273	3.532
davon ausländische Studierende	105	124	136

* Pädagogische Hochschule Steiermark und Private Pädagogische Hochschule der Stiftung der Diözese Graz-Seckau.

Q.: Statistik Austria.

Theater/Festspiele/Museen/Kino

	2018/19	2019/20	2020/21
Besucher der Bühnen Graz GmbH/ (inkl. Gastspiele)	510.614	322.715	107.449
Vorstellungen (inkl. Gastspiele)	1.531	978	360
	2019	2020	2021
Besucher des Steirischen Herbstes	52.372	- ¹	46.000
Besucher der Styriarte	28.780	16.815	29.654
Besucher der Universalmuseum Joanneum GmbH	700.168	411.139	652.269
Kinosäle	80	76	- ²
Kinobesuche (in 1.000)	1.854,3	547,8	- ²

¹ Daten pandemiebedingt für 2020 nicht möglich. ²Daten noch nicht verfügbar.
Q.: Statistik Austria, Amt der Steiermärkischen Landesregierung, Abteilung 9.

Vereine (Stand jeweils 1. Jänner)

Politischer Bezirk	2021	2022	Politischer Bezirk	2021	2022
Graz-Stadt	4.111	4.195	Voitsberg	771	788
Deutschlandsberg	858	851	Weiz	1.217	1.252
Graz-Umgebung	1.547	1.565	Murtal	908	909
Leibnitz	1.272	1.284	Bruck-Mürzzuschlag	1.431	1.412
Leoben	950	951	Hartberg-Fürstenfeld	1.530	1.535
Liezen	1.308	1.314	Südoststeiermark	1.360	1.373
Murau	515	518	Steiermark	17.778	17.947

Q.: Bundesministerium für Inneres.

Rundfunk-/TV-Bewilligungen

	2018	2019	2020
Rundfunkbewilligungen	503.312	508.111	510.433
auf 100 Haushalte	92,5	92,4	91,9
Fernsehewilligungen	477.949	482.138	484.231
auf 100 Haushalte	87,8	87,7	87,1

Q.: Statistik Austria, GIS.

Haushalte¹ mit informations- und kommunikationstechnischer Ausstattung

	2019	2020	2021
Internet-Zugang			
Alle Haushalte (in 1.000)	491,0	494,8	494,1
Haushalte mit Internetzugang (in %)	85,5	86,0	94,1
Haushalte mit festen Breitbandverbindungen (in %) ²	64,0	71,1	73,7
Haushalte mit mobilen Breitbandverbindungen (in %) ³	64,8	68,2	67,1

¹ Nur Haushalte mit mindestens einem Haushaltsmitglied im Alter von 16 bis 74 Jahren.

² Unter festen Breitbandverbindungen sind DSL, Kabel, Glasfaser, Satellit sowie öffentliches WiFi oder WLAN zusammengefasst. ³ Unter mobilen Breitbandverbindungen werden Verbindungen über ein Mobilfunknetz mit zumindest 3G-Technologie verstanden.

Q.: Statistik Austria, Europäische Erhebung über den IKT-Einsatz in Haushalten.

GESUNDHEITSWESEN

(Public health system)

Betten führende Krankenanstalten

	Anzahl	Stand Juni 2022	
		Standorte	Planbetten
Allgemeine Krankenanstalten	14	27	6.152
darunter: Landeskrankenanstalten	10	21	5.367
Sonstige allgemeine Krankenanstalten	4	6	785
Sonderkrankenanstalten	17	18	2.693
darunter: Militärspital	1	1	62
Genesungsheim	1	1	120
Pflegeanstalten für chronisch Kranke	2	2	724
Sanatorien	8	8	1.048
Krankenanstalten zusammen	42	56	10.737

Q.: Amt der Stmk. Landesregierung, Abteilung 8.

Sanitätspersonen/Apotheken

jeweils 1. Jänner

	2019	2020	2021
Personal in den Krankenanstalten	14.530	14.581	14.752
davon weiblich	12.289	12.301	12.442
im gehobenen Dienst für Gesundheits- und Krankenpflege	8.281	8.330	8.413
im gehobenen medizinisch-technischen Dienst, Masseur	2.459	2.451	2.465
im Sanitätshilfsdienst und Pflegehilfe	3.611	3.613	3.690
Anstalt Hebammen	179	187	184
Berufsausübende Ärzte	6.436	6.489	6.504
Ärzte für Allgemeinmedizin	2.177	2.153	2.073
Fachärzte	3.337	3.380	3.463
Ärzte in Ausbildung	922	956	968
Berufsausübende Zahnärzte	679	681	675
Hebammen*	290	290	300
ausschließlich frei praktizierende Hebammen	74	74	76
nur an Krankenanstalten tätig	68	68	66
in Freipraxis und Anstalt tätig	148	148	158
Apotheken	355	350	346
Öffentliche Apotheken	199	202	204
Filialapotheken	4	5	5
Krankenhausapotheken	5	3	4
Hausapotheken bei Ärzten	147	140	133

* Inkl. krenzierter und teilzeitbeschäftigter Hebammen.

Q.: Statistik Austria.

Ärztedichte 2015

Einwohner pro Ordination (niedergelassene Ärzte)

	Ärzte insgesamt	Ärzte der Allgemein- medizin	Fachärzte ohne Zahnärzte	Zahnärzte
Graz-Stadt	216	669	421	1.325
Deutschlandsberg	454	1.024	1.373	2.013
Graz-Umgebung	463	1.090	1.236	2.298
Leibnitz	494	1.045	1.712	2.063
Leoben	455	1.088	1.108	2.650
Liezen	485	1.105	1.530	1.989
Murau	483	1.055	1.357	2.590
Voitsberg	458	891	1.521	2.462
Weiz	504	1.109	1.431	2.609
Murtal	493	1.257	1.279	2.210
Bruck-Mürzzuschlag	497	1.172	1.362	2.345
Hartberg-Fürstenfeld	497	1.051	1.412	2.824
Südoststeiermark	554	1.342	1.456	2.684
Steiermark	380	963	912	2.006

Q.: Referat Statistik und Geoinformation (Steirische Statistiken, Heft 11/2015); Einwohner per 1.1.2015 nach POPREG, Statistik Austria.

Haupttodesursachen

Todesursachengruppen	2019	2020	2021		
			Gesamt	Männer	Frauen
Bösartige Neubildungen	3.128	3.195	3.143	1.712	1.431
Krankheiten des Herz- Kreislauf-Systems	5.037	5.257	4.778	2.133	2.645
Krankheiten der Atmungsorgane	672	703	549	307	242
Krankheiten der Verdauungsorgane	464	526	437	273	164
Verletzungen u. Vergiftungen	673	770	669	441	228
Sonstige Krankheiten	2.717	3.998	3.956	1.896	2.060
darunter: COVID-19	-	1.207	1.135	586	549
Gesamt	12.691	14.449	13.532	6.762	6.770

Q.: Statistik Austria.

SOZIAL- UND PFLEGEBEREICH

(Social matters)

Bundespflegegeldbezieher

	Stand Dezember 2021		
	Insgesamt	Männer	Frauen
Stufe 1	20.086	7.129	12.957
Stufe 2	16.983	6.587	10.396
Stufe 3	14.775	5.668	9.107
Stufe 4	12.208	4.596	7.612
Stufe 5	10.165	3.418	6.747
Stufe 6	4.427	1.837	2.590
Stufe 7	1.888	643	1.245
Gesamt	80.532	29.878	50.654

Q.: Dachverband der Sozialversicherungsträger.

Pflegeheime und bewilligte Betten nach politischen Bezirken¹

Politischer Bezirk	Anzahl Pflegeheime	Betten	Einwohner (75+) ²	Betten/1.000 EW (75+)
Graz	27	2.443	26.229	93
Deutschlandsberg	16	966	6.387	151
Graz-Umgebung	31	2.844	15.044	189
Leibnitz	22	1.199	7.780	154
Leoben	15	794	8.088	98
Liezen	17	918	9.416	97
Murau	7	520	3.229	161
Voitsberg	12	822	5.771	142
Weiz	10	805	8.543	94
Murtal	25	1.369	8.824	155
Bruck-Mürzzuschlag	17	1.316	12.874	102
Hartberg-Fürstenfeld	12	978	9.097	108
Südoststeiermark	23	1.065	8.829	121
Steiermark	234	16.039	130.111	123

¹ Stand April 2022, ² 1.1.2022.

Q.: Amt der Steiermärkischen Landesregierung, Abteilung 8.

Einrichtungen im Sozialbereich

		2020	2021
Behindertenhilfe			
Wohneinrichtungen für Menschen mit Behinderungen ¹	Einrichtungen	178	188
	Plätze	1.510	1.522
Beschäftigungsleistungen für Menschen mit Behinderungen ¹	Einrichtungen	164	165
	Plätze	3.711	3.728
Kinder- und Jugendhilfe			
	Einrichtungen	273	282
	Plätze ²	1.669	1.655

¹ Ohne sozialpsychiatrische Leistungen. ² In soz.päd. Einrichtungen und bei Pflegeeltern.
Q.: Amt der Steiermärkischen Landesregierung, Abteilung 11.

Entwicklung der kommunalen Gesamtabfallmenge in der Steiermark (Kommunale Siedlungsabfälle gemäß Systematik Bundes-Abfallwirtschaftsplan 2017)

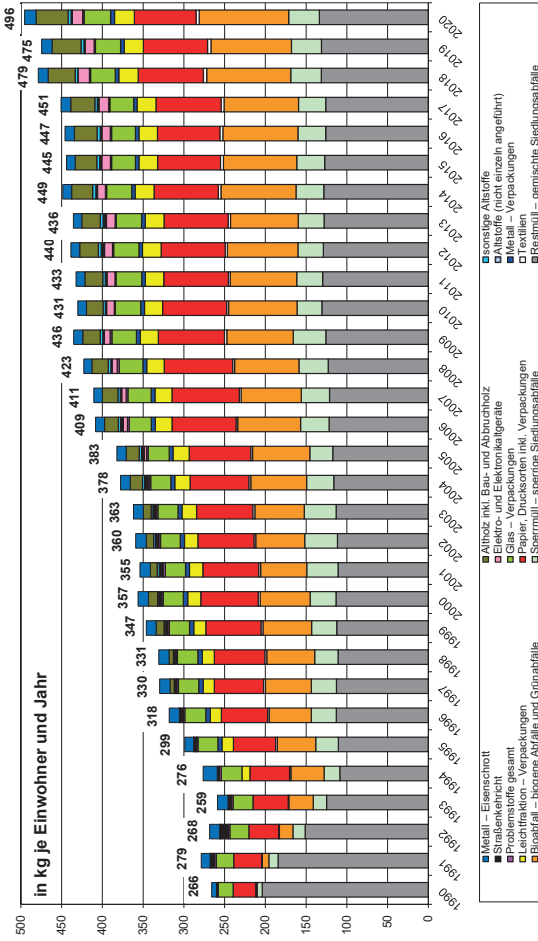

Entwicklung der kommunalen Altstoffsammelmenge in der Steiermark

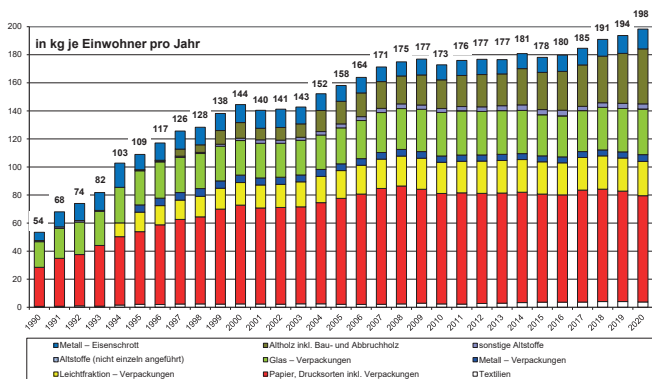

Q.: Amt der Steiermärkischen Landesregierung, Abteilung 14.

Zustand der steirischen Fließgewässer (bezogen auf Gewässer > 10 km² Einzugsgebiet, in % der Gesamtlänge)

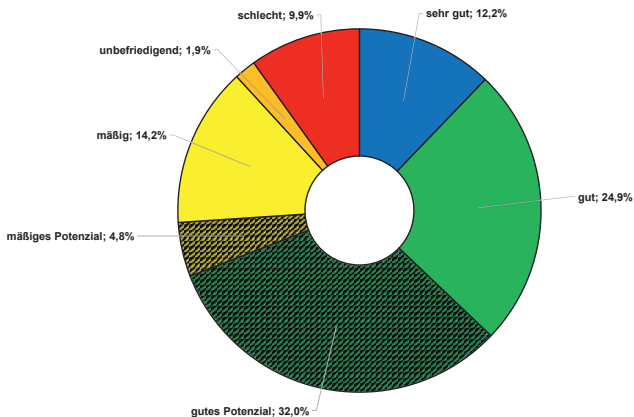

* Aktueller Stand, entspricht der Ausweisung des Nationalen Gewässerbewirtschaftungsplans (NGB 2015).

Q.: Amt der Steiermärkischen Landesregierung, Abteilung 15.

DIE STEIERMARK IM VERGLEICH

(Styria in comparison)

Merkmal	Jahr	Einheit	Steiermark	Österreich	EU 27
Bevölkerungsstand (Jahresanfang)					
Bevölkerung insgesamt	2022	1.000	1.253	8.979	447.207^{4*}
davon: männlich	2022	%	49,5	49,3	48,9 ^{4*}
weiblich	2022	%	50,5	50,7	51,1 ^{4*}
Bevölkerung unter 15 Jahre	2022	%	13,4	14,4	15,1 ^{4*}
ab 65 Jahre	2022	%	21,0	19,4	20,8 ^{4*}
Bevölkerungsbewegung					
Lebendgeborene je 1.000 Ew.	2021	Anzahl	9,1	9,6	9,1 ⁴
Gestorbene je 1.000 Ew.	2021	Anzahl	10,8	10,3	11,9 ⁴
Eheschließungen je 1.000 Ew.	2021	Anzahl	4,6	4,6	3,2 ^{**}
Ehescheidungen je 1.000 Ew.	2021	Anzahl	1,6	1,6	1,6 ^{**}
Säuglingssterblichkeit je 1.000 Lebendgeborene	2021	Anzahl	2,0	2,7	3,3 ^{**}
Gesamtfruchtbarkeitsrate (Kinder pro Frau)	2021	Anzahl	1,47	1,48	1,50 ^{4**}
Lebenserwartung bei der Geburt					
Männer	2021	Jahre	79,3	78,8	77,2 ⁴
Frauen	2021	Jahre	84,2	83,8	82,8 ⁴
Beschäftigung¹					
Erwerbstätigenquote ² (20–64 Jahre)	2021	%	75,9	75,6	73,1
Männer	2021	%	80,3	79,9	78,5
Frauen	2021	%	71,4	71,3	67,7
Wirtschaftssektor^{1, 3}					
Land- und Forstwirtschaft	2021	%	5,1	3,4	3,6
Produktion	2021	%	28,5	25,9	24,9
Dienstleistungen	2021	%	66,4	70,7	71,5
Arbeitslosigkeit					
Arbeitslosenquote ¹ (EUROSTAT)	2021	%	4,3	6,2	7,0
Arbeitslosenrate (AMS)	2021	%	6,5	8,0	–
Wirtschaft					
Bruttoinlandsprodukt (BIP)					
zu Marktpreisen	2021	Mrd. Euro	48,6 ^{4**}	403,1 ⁴	14.507 ⁴
je Einwohner	2021	1.000 Euro	39,0 ^{4**}	45,0 ⁴	32,4 ⁴
Reales Wachstum des BIP	2021	%	+4,6 ^{4, 5}	+4,6 ⁴	+5,3 ⁴
Inflationsrate	2021	%	–	2,8	2,9

¹ Gemäß Arbeitskräfteerhebung 2021 (EUROSTAT).

² Anteil der Erwerbstätigen an der Gesamtbevölkerung im Alter von 20-64 Jahren (Labour-Force-Konzept LFK).

³ Prozentuelle Verteilung der Erwerbstätigen auf die drei Wirtschaftssektoren (LFK).

⁴ Vorläufige Werte.

⁵ Bruttowertschöpfung, WIFO.

* 2021 ** 2020

Q.: EUROSTAT, Statistik Austria und Referat Statistik und Geoinformation.

**Publikationen der Landesstatistik Steiermark 2021
(Hefte der „Steirischen Statistiken“)**

- 1/2021 Steiermark – Sommertourismus 2020
- 2/2021 Steiermark – Arbeitsmarkt 2020
- 3/2021 Selbstständige in der Steiermark 2021
- 4/2021 Steiermark – Wirtschaft und Konjunktur 2019/20
- 5/2021 Straßenverkehr 2020, Kfz-Bestand, Neuzulassungen und Unfallgeschehen
- 6/2021 Steiermark – Wohnbevölkerung am 1.1.2021, Wanderungen 2020
- 7/2021 Steiermark – Natürliche Bevölkerungsbewegung 2020, Vornamenstatistik 2020
- 8/2021 Steiermark – Erwerbstätige und Pendler 2019
- 9/2021 Steiermark – Sterblichkeit 2012/18
- 10/2021 Steiermark – Steuerkraft-Kopfquoten 2020
- 11/2021 Regionale Einkommensstatistiken unselbständig Beschäftigter 2020

HERAUSGEGEBEN

im Oktober 2022

32. Auflage

HERAUSGEBER:

**Amt der Steiermärkischen Landesregierung
Abteilung 17 Landes- und Regionalentwicklung
Referat Statistik und Geoinformation
Trauttmansdorffgasse 2
8010 Graz**

**© Abteilung 17 – Referat Statistik und Geoinformation.
Alle Rechte vorbehalten.**

Keine geschlechtsspezifischen Formulierungen aus Gründen der Lesbarkeit.

**Redaktion und Koordination:
DI Martin Mayer, Marianne Zechner
Tel.: 0316/877-2378
E-Mail: abteilung17@stmk.gv.at
www.statistik.steiermark.at**

**Gesamtherstellung:
Medienfabrik Graz**